

ГРОССМЕЙСТЕР
Николай Калиниченко



КУРС ШАХМАТНЫХ ДЕБЮТОВ



ББК 75.581

УДК 794.1

К17

Калиниченко Н. М.

К17 Курс шахматных дебютов. — СПб.: Питер, 2013. — 432 с.: ил.

ISBN 978-5-459-01630-7

В предлагаемой вашему вниманию книге дается аналитический обзор старинных дебютов и современных шахматных начал, проиллюстрированных содержательными партиями шахматистов XIX–XXI веков. Предпочтение отдано тем дебютным системам, вариантам и ходам, которые выдержали самое серьезное из всех испытаний — испытание временем. Книга будет полезна как начинающим, так и опытным шахматистам, а также всем интересующимся шахматами.

ББК 75.581

УДК 794.1

Все права защищены. Никакая часть данной книги не может быть воспроизведена в какой бы то ни было форме без письменного разрешения владельцев авторских прав.

ISBN 978-5-459-01630-7

© ООО Издательство «Питер», 2013

Оглавление

Введение 4

Глава 1. Открытые

дебюты 5

Итальянская партия 6

Гамбит Эванса 13

Отказанный гамбит Эванса . . 16

Защита двух коней 19

Венгерская защита 24

Дебют четырех коней 26

Испанская партия 34

Центральный дебют 63

Дебют Понциани 66

Шотландская партия 69

Шотландский гамбит 74

Королевский гамбит 76

Венская партия 84

Дебют слона 91

Защита Филидора 92

Латышский гамбит 98

Русская партия 99

Глава 2. Полуоткрытые

дебюты 112

Французская защита 113

Защита Каро — Канн 130

Сицилианская защита 144

Защита Алехина 178

Скандинавская защита 183

Дебют Нимцовича 186

Защита Пирца —

Уфимцева 188

Глава 3. Закрытые дебюты . . . 199

Ферзевый гамбит 200

Принятый ферзевый

гамбит 201

Отказанный ферзевый

гамбит 207

Славянская защита 242

Каталонское начало 259

Защита Чигорина 264

Защита Рагозина 266

Контргамбит Альбина 272

Дебют ферзевых пешек . . . 274

Глава 4. Полузакрытые

дебюты 279

Староиндийская защита . . . 280

Защита Бенони 316

Волжский гамбит 322

Защита Грюнфельда 326

Новоиндийская защита . . . 339

Защита Нимцовича 348

Голландская защита 363

Будапештский гамбит 368

Дебют ферзевой пешки . . . 371

Глава 5. Фланговые дебюты . . 374

Дебют Берда 375

Староиндийское начало . . . 377

Дебют Рети 381

Английское начало 388

Дебют Нимцовича —

Ларсена 417

Дебют Сокольского 420

ВВЕДЕНИЕ

Пожалуй, самым изученным разделом современной шахматной теории является теория дебютов. Именно ее разработкой больше всего занимались исследователи, и причину этого понять нетрудно: каждый шахматист озабочен тем, чтобы в начале игры наилучшим образом расположить свои фигуры. Он ищет расстановки, которые обеспечат безопасность своему королю и дадут возможность наносить удары по противнику.

Правильно разыграть начало партии — непростая задача. Если не иметь ясного представления об основах дебютной стратегии, можно легко запутаться в огромном многообразии начальных ходов и планов. Шахматиста, пренебрегающего основными принципами нормального дебютного развития, подстерегают опасности.

Теория дебютов сложилась не сразу. Прошло много лет, прежде чем были четко сформулированы важнейшие идеи, которыми шахматист должен руководствоваться в дебюте. Накопление теоретических материалов началось с конца XV века. Однако сперва исследователи лишь искали различные продолжения, улучшали и систематизировали их. Но этого оказалось мало. Со временем потребовались обобщения, своеобразные законы, которые давали бы игроку необходимый ориентир в лабиринте вариантов. Первые такие обобщения были сделаны в XVIII веке, а в наше время они превратились в стройную систему знаний.

В современной турнирной практике применяется много дебютов, которым присвоены определенные названия. Некоторые из них связаны с наименованием страны, в которой данный дебют впервые использовался или подвергся анализу, другие — с наименованием фигур, развитие которых влияет на характер партии, или же с именами шахматистов, разрабатывавших новые системы.

В зависимости от того, какой характер присущ пешечному построению сторон в начале партии, шахматная теория делит все дебюты на следующие группы: 1) открытые, 2) полуоткрытые, 3) закрытые, 4) полузакрытые и 5) фланговые.

ГЛАВА 1

Открытые дебюты



Так называются все начала, в которых **черные на 1. e2 — e4 отвечают 1. ... e7 — e5**. В этих дебютах фигуры развиваются быстро, что придает большое значение каждому темпу. Как правило, центр сразу же становится ареной жарких сражений — уже в дебютной стадии нередки опасные комбинации.

Открытые дебюты, приведенные ниже, расположены в следующем порядке.

- В первую очередь рассматриваются начала, в которых белые после 1. e4 e5 играют 2. ♘f3, атакуя пешку e5, а черные защищают ее развивающим ходом 2. ... ♗с6.
- Далее идут дебюты, в которых белые на первых ходах атакуют пункт e5, продолжая d2 — d4 или f2 — f4.
- Затем анализируются все остальные дебюты.

Итальянская партия

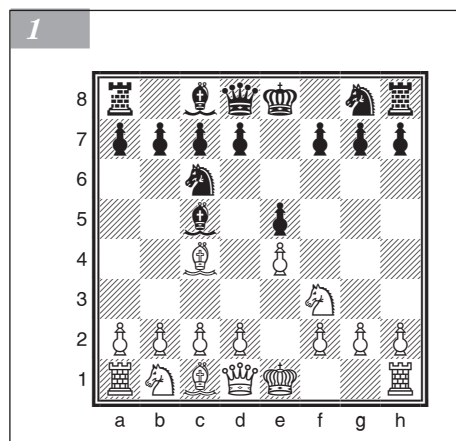

1. e2 — e4 e7 — e5
2. ♘g1 — f3 ♗b8 — c6
3. ♗f1 — c4 ...

Белые берут на прицел пункт f7, защищенный лишь королем. В ряде вариантов это начало ведет к острой игре, однако при точной защите черные могут отразить все угрозы.

3. ... ♗f8 — c5 (диаграмма 1)

Только после этого хода разыгрывается итальянская партия, известная в шахматной теории с конца XV века. (Ход 3. ... ♗f6 будет рассмотрен в разделе «Защита двух коней».)

В старину данный дебют применялся часто, но, после того как для черных были найдены надежные методы защиты, его слава померкла.

4. c2 — c3 ...

Один из основных вариантов итальянской партии, в котором белые стремятся быстро создать сильный пешечный центр.

4. ... ♗g8 — f6

Наиболее целесообразный ход. Атакуя пешку e4, черные одновременно готовят рокировку.

Хуже 4. ... d6 5. d4 ed 6. cd ♗b6 (если 6. ... ♗b4+, то 7. ♗f1! с угрозой 8. d5 и ♗a4+; после ловушечного хода 7. ... ♗g4 белые играют, однако не 8. d5? ввиду 8. ... ♗:f3! 9. gf ♗e5 10. ♗a4+ ♗d7 11. ♗:b4? ♗h3+ 12. ♗e1 ♗:f3 13. ♗f1 ♗:e4+ и т. д., а 8. ♗a4! a6 9. ♗d5 ♗d7 10. ♗e3 ♗ge7 11. h3 ♗:f3 12. gf b5 13. ♗b3, и черные из-за угрозы 14. ♗:c6 ♗:c6 15. d5 проигрывают пешку f7) 7. ♗c3 ♗f6 (на 7. ... ♗g4 сильно 8. ♗b5, например: 8. ... ♗:f3 9. gf ♗h4 10. 0-0-0 11. ♗:c6 bc 12. a4 a5 13. ♗b1 — и атака белых очень опасна.) 8. ♗e3 ♗g4 9. ♗b3 0-0 10. ♗d3. Белые занимают сильную позицию в центре, а закончить развитие они смогут посредством длинной рокировки.

Иногда играют 4. ... ♖e7. В этом случае белые сохраняют небольшое позиционное преимущество. Например: 5. d4 ♘b6 (основная стратегическая идея защиты заключается в удержании пункта e5) 6. a4 a6 7. 0-0 d6 8. h3 ♗f6 (сомнительна попытка h7 — h6 и g7 — g5 ввиду сильного центра у белых) 9. ♙e1 (или 9. b4 и 10. ♘a3), и белые стоят свободнее.

После 4. ... ♖e7 5. d4 черные рискуют уступить центр путем 5. ... ed. В этом случае у белых после 6. 0-0 хорошие шансы на атаку, как показывают следующие поучительные варианты:

- 6. ... dc 7. ♗:c3 d6 8. ♗d5 ♖d8 9. b4! ♘:b4 10. ♗:b4 ♗:b4 11. ♖b3 ♗c6 12. ♘b2 — и черным трудно защищаться;
- 6. ... ♗e5 7. ♗:e5 ♖:e5 8. f4! dc+ 9. ♗h1 cb 10. fe ba ♖ 11. ♖d5!;
- 6. ... d3 7. e5! d6 8. ♘g5 с лучшим развитием у белых.

5. d2 — d4 ...

Менее последовательный ход 5. d3 не создает серьезных затруднений для черных. Они играют 5. ... d6 (хуже 5. ... d5 ввиду 6. ed ♗:d5 7. ♖b3). Возможно 6. ♘b3 a6 7. ♗bd2 0-0 8. h3 ♘e6 9. 0-0 ♘a7 10. ♙e1 h6 11. ♗f1 ♙e8 с примерно равными шансами (Адамс — Ананд, Вейк-ан-Зее, 2000).

5. ... e5:d4

Ошибочно 5. ... ♘b6 6. de ♗:e4 ввиду 7. ♖d5.

6. c3:d4 ♘c5 — b4+ (диаграмма 2)

Типичный промах — 6. ... ♘b6. После 7. d5 ♗e7 (или 7. ... ♗a5 8. ♘d3 с опасной угрозой b2 — b4) 8. e5 ♗g4 возможно 9. d6! с сильнейшей атакой. Как легко убедиться, в этом случае и 9. ... ♘:f2+ и 9. ... ♗:f2 невыгодно для черных.

7. ♗b1 — c3 ...

Жертвуя центральную пешку, белые стремятся к быстрому развитию фигур.

К более спокойной игре ведет 7. ♘d2. Например: 7. ... ♘:d2+ 8. ♗b:d2 d5 9. ed ♗:d5 10. ♖b3 ♗ce7 11. 0-0-0 12. ♙fe1 c6 (беря под контроль пункт d5) 13. ♗e4 ♗b6 14. ♗c5 ♗:c4 15. ♖:c4 b6 16. ♗d3 ♖d6 с приблизительно равными шансами.

Не дают белым преимущества и другие продолжения вместо 13. ♗e4.

- 13. a4 ♖c7 (слабее 13. ... ♖b6 ввиду 14. a5! ♖:b3 15. ♘:b3 ♘f5 16. ♗e5 — и у белых активная позиция.) 14. ♙ac1 ♖f4 (только не 14. ... ♗f4? 15. ♗g5 ♗eg6 16. ♙e8! (Шифферс — Гармонист, Берлин, 1887)) 15. ♗e4 ♘f5 16. ♗c5 b6 17. ♗d3 ♘:d3 18. ♘:d3 — и позиция черных не хуже.
- 13. ♗e5 ♖b6 14. ♖:b6 ab — и у черных хорошая игра.

Интересно, но не опасно для черных ловушечное продолжение 7. ♗f1, так называемый краковский вариант. Черным не следует играть 7. ... ♗:e4 ввиду 8. d5 ♗e7 9. ♖d4 ♗f6 10. ♘g5 — и белые атакуют. Правильно 7. ... d5 8. ed ♗:d5 9. ♗c3 ♘e6 (не 9. ... ♗:c3 10. bc ♘:c3 ввиду 11. ♘:f7+ ♖:f7 12. ♖b3+) 10. ♖e2 0-0 — и у черных надежная позиция.

7. ... ♗f6:e4

Уничтожив центральную пешку e4, черным проще всего уравнять игру.

8. 0-0 ... (диаграмма 3)

Эта новая жертва является лучшим продолжением атаки.

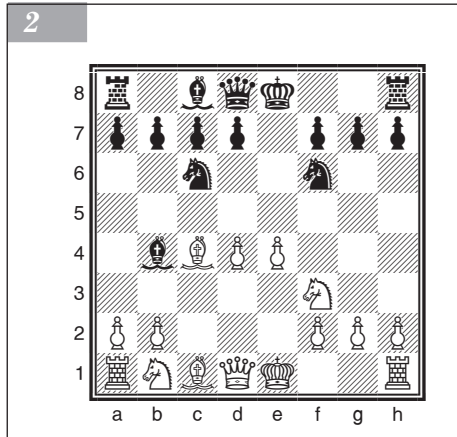

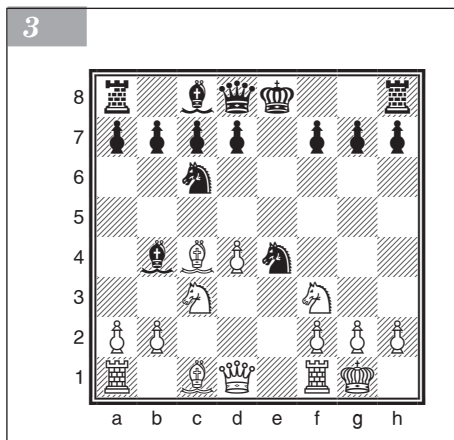

Азартно и необоснованно стремительное 8. d5 ♘:c3 9. bc ♘:c3+ 10. ♘d2. Черным проще всего играть 10. ... ♖e7+ 11. ♗f1 ♘:a1 12. ♗:a1 0-0.

8. ... ♘b4:c3

К интересным осложнениям ведет 8. ... ♘:c3 9. bc d5! (на 9. ... ♘:c3 следует 10. ♖b3; плохо 10. ... ♘:a1 ввиду 11. ♘:f7+ ♗f8 12. ♘g5 ♘e7 13. ♘e5! ♘:d4 14. ♘g6 d5 15. ♗f3+ ♘f5 16. ♘:f5 ♘:e5 17. ♘e6+; лучше 10. ... d5, но и в этом случае инициатива у белых, например: 11. ♘:d5 0-0 12. ♘:f7+; вместо 10. ♖b3 очень сильно 10. ♘a3) 10. cb dc 11. ♗e1+ ♘e7 12. ♖e2 ♘e6 13. ♘g5 (после этого нельзя 13. ... 0-0 из-за 14. ♘:e7 ♖:e7 15. d5, но черные могут обороняться и без рокировки.) 13. ... ♗d5 14. ♘:e7 ♗:e7 15. ♖c2 (намечая 16. ♗e5) 15. ... f6. После этого к черным трудно подступить.

♖:e7 15. d5, но черные могут обороняться и без рокировки.) 13. ... ♗d5 14. ♘:e7 ♗:e7 15. ♖c2 (намечая 16. ♗e5) 15. ... f6. После этого к черным трудно подступить.

9. d4 — d5! ...

Сильнейшее продолжение, введенное в практику датским мастером Меллером. Хуже 9. bc ввиду 9. ... d5! — и у черных нет затруднений в развитии игры.

9. ... ♘c3 — f6

Об опасностях, которым подвергаются черные при других ответах, дает представление следующий вариант: 9. ... ♘e5 10. bc ♘:c4 11. ♗d4 ♘cd6 (лучше все же 11. ... 0-0 12. ♖:e4 ♘d6 13. ♗d3 ♘e8, хотя в этом варианте преимущество белых несомненно; упорнее также ходы 11. ... f5 12. ♖:c4 d6) 12. ♖:g7 ♗f6 13. ♖:f6 ♘:f6 14. ♗e1+ ♘fe4 (или же 14. ... ♗f8 15. ♘h6+ ♗g8 16. ♗e5; проигрывает и 14. ... ♗d8 ввиду 15. ♘g5 ♘e8 16. ♗:e8+ ♗:e8 17. ♗e1+ и т. д.) 15. ♘d2 f5 16. f3 — и белые открывают фигуру, сохраняя позиционное преимущество.

Неблагоприятен для черных и ход 9. ... ♘a5. Например: 10. dc dc 11. ♗a4 ♘b6 12. ♘:f7+ ♖:f7 13. ♖:e4 ♗d5 14. ♘g5+ — и у белых атака.

10. ♗f1 — e1 ♘c6 — e7 11. ♗e1:e4 d7 — d6

Если 11. ... 0-0, то 12. d6, из-за чего надолго задерживается развитие черных фигур. Представляет интерес и 12. g4.

12. ♘c1 — g5 ♘f6:g5

Только не 12. ... ♘f5 ввиду 13. ♘b5+ ♗f8 14. ♗f4 с сильными угрозами.

13. ♘f3:g5 0-0

Черные ликвидировали основные опасности и теперь стремятся посредством ♘f5 занять активную позицию.

К неясным последствиям ведет 13. ... h6. После 14. ♖e2 hg 15. ♗e1 ♘e6! 16. de f6 17. ♗e3! у белых за пешку длительная инициатива (И. Гонсалес — Г. Давид, Испания, 2003).

14. ♘g5:h7 ...

Эта жертва теперь необходима, так как атака белых зашла в тупик.

14. ... ♗g8:h7

15. ♖d1 — h5+ ♗h7 — g8

16. ♗e4 — h4 f7 — f5

17. ♖h5 — h7+ ♗g8 — f7

18. ♗h4 — h6! ♗f8 — g8

Опасно 18. ... ♗e8 или ♘d7 из-за 19. ♘e2.

19. ♗a1 — e1 ♖d8 — f8

20. ♖c4 — b5 ♜g8 — h8 (диаграмма 4)

Черным надо защищаться очень точно. Плохо 20. ... a6 из-за 21. ♝e6! ab 22. ♜hf6+ ♞e8 23. ♜:f8+ ♜:f8 24. ♜e1.

21. ♖h7:h8 g7:h6

22. ♖h8 — h7+ ♞f7 — f6

23. ♜e1:e7 ♞f8:e7

24. ♖h7:h6+

Белые ставят вечный шах.

Мы рассмотрели лишь один из многих вариантов, но он дает ясное представление о характере возникающей борьбы.

Возможны другие пути и новые открытия. В частности, вместо 17. ♖h7+ заслуживает внимания указанное Кересом продолжение 17. ♜h3, и если теперь 17. ... f4, то 18. g4.

Итак, мы видим, что при 4. с3 борьба складывается остро. Но, поскольку быстро уничтожается пешечный центр, вскоре наступает и разрядка напряжения. Поэтому сейчас все чаще избирают более сдержанные продолжения: 4. d3 или ♘с3.

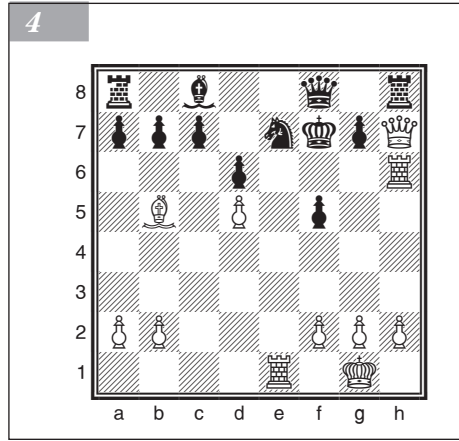

(1. e4 e5 2. ♘f3 ♘c6 3. ♖c4 ♖c5)

4. d2 — d3 ♘g8 — f6

5. ♘b1 — c3 d7 — d6 (диаграмма 5)

6. ♖c1 — g5 ...

Если 6. ♖e3, то 6. ... ♖b6 (черным нет смысла меняться на e3, так как 6. ... ♖:e3 7. fe укрепляет позицию белых в центре и притом открывает для них вертикаль f) 7. ♖d2 ♖e6 8. ♖b5 0-0-9. ♖:c6 bc 10. 0-0 ♘d7 — и шансы черных не хуже.

В случае 6. 0-0 ♖g4 связка коня f3 неприятна для белых. Керес дает такой вариант: 7. ♖e3 ♘d4 8. ♖:d4 ♖:d4 9. h3 ♖h5, и если 10. g4, то 10. ... ♖:c3 11. bc ♘:g4 12. hg ♖:g4 13. d4 ♖f6 14. ♖e2 ♖h3 с сильными угрозам.

6. ... h7 — h6

Заслуживает внимания острое продолжение 6. ... ♘a5, и если 7. ♖:f6, то 7. ... gf.

7. ♖g5:f6 ...

Если 7. ♖h4, то 7. ... g5 8. ♖g3 ♖g4 с хорошим положением у черных. Вместо 8. ♖g3 не проходит 8. ♘:g5 hg 9. ♖:g5, так как черные еще не рокировали и после 9. ... ♜g8 10. h4 ♖e6 у белых нет достаточной компенсации за пожертвованную фигуру.

7. ... ♖d8:f6

8. ♘c3 — d5 ♖f6 — d8 (диаграмма 5)

Рискованно 8. ... ♖g6, на что белые играют не 9. ♘:c7+ ♖d8 10. ♘:a8 ♖:g2 11. ♜f1 ♖g4, попадая под грозную атаку, а 9. ♖e2 ♖g4 10. с3 ♖b6 11. a4. И теперь для черных плохо 11. ... 0-0-0 или 0-0 из-за 12. a5!

9. c2 — c3 a7 — a6

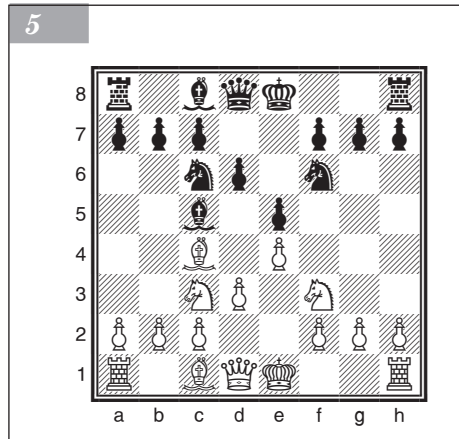

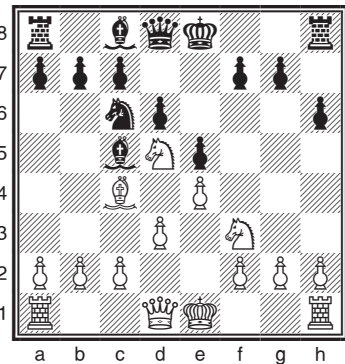

3. ♖f1 — c4 ♜f8 — c5
 4. c2 — c3 ♞g8 — f6
 5. d2 — d4 e5:d4
 6. c3:d4 ♜c5 — b4+
 7. ♞b1 — c3 d7 — d5

Как указывалось выше, сильнее, несомненно, 7. ... ♞:e4.

8. e4:d5 ♞f6:d5
 9. 0-0 ♜c8 — e6

И после 9. ... ♞:c3 10. bc ♜e7 (но не 10. ... ♜:c3? из-за 11. ♖b3!) позиция у белых лучше.

10. ♜c1 — g5 ♜b4 — e7
 11. ♜c4:d5 ♜e6:d5
 12. ♞c3:d5 ♖d8:d5
 13. ♜g5:e7 ♞c6:e7
 14. ♜f1 — e1 f7 — f6
 15. ♖d1 — e2 ♖d5 — d7
 16. ♜a1 — c1 ...

В настоящее время более сильным считается продолжение Романовского — 16. d5. Если 16. ... ♖f7 17. ♜ad1 ♞:d5 (или 17. ... ♜ad8 18. ♖e6+! ♖:e6 19. de+ ♖g6 20. ♞h4+ ♖h5 21. ♜d7 ♞d5 22. ♜:d8 ♜:d8 23. ♞f5 ♖g6 24. g4!), то 18. ♞g5+! fg 19. ♖f3+ с преимуществом у белых.

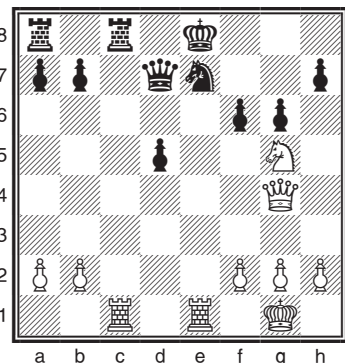

Черные добились примерно равной игры.

Ход 9. ... a6 необходим, чтобы сохранить важного чернополюсного слона. Слабее 9. ... ♞e7 ввиду 10. b4 ♜b6 11. ♞:b6 ab 12. d4 ed 13. ♞:d4 с преимуществом у белых. Теперь же в случае 10. b4 черные отстают слоном на a7.

Примерные партии

Стейниц — Барделебен

Гастингс, 1895

1. e2 — e4 e7 — e5
 2. ♞g1 — f3 ♞b8 — c6

После хода в тексте черные могли с выгодой ответить 16. ... ♖f7, с последующим 17. ... ♞d5.

16. ... c7 — c6
 17. d4 — d5! c6:d5
 18. ♞f3 — d4 ♖e8 — f7
 19. ♞d4 — e6 ...

Пожертвовав пешку, белые завладели всеми ключевыми пунктами для своих фигур и создали опасные угрозы неприятельскому королю.

19. ... ♜h8 — c8
 20. ♖e2 — g4 g7 — g6
 21. ♞e6 — g5+ ♖f7 — e8 (диаграмма 7)

Теперь следует блестящая комбинация.

22. ♖e1:e7+! ♜e8 — f8

На этот ход черные, видимо, возлагали надежды. Сразу проигрывал вариант 22. ... ♜:e7 ввиду 23. ♖e1+ ♜d6 24. ♜b4+ ♖c5 25. ♖e6+ или 24. ... ♜c7 25. ♜e6+ ♜b8 26. ♜f4+ — черные оказались бы беззащитны. Теперь же белые не смогут взять ферзя из-за угрозы мата по первой горизонтали. Кроме того, у них под ударом три фигуры.

Однако Стейниц рассчитал дальше.

23. ♖e7 — f7+! ...

Вот в чем дело! Король черных должен отступить, так как по-прежнему нельзя бить ладью ферзем из-за 24. ♖:c8+.

23. ... ♜f8 — g8

24. ♖f7 — g7+! ...

Еще один блестящий удар, и снова ладья белых неуязвима.

24. ... ♜g8 — h8

25. ♖g7:h7+!

Черные сдались.

В ответ на 25. ... ♜g8 белые форсировали бы мат после 26. ♖g7+ ♜h8 (если 26. ... ♜f8, то 27. ♜h7+ ♜:g7 28. ♜h7+ ♜f8 29. ♜h8+ ♜e7 30. ♜g7+ ♜e8 31. ♜g8+ ♜e7 32. ♜f7+ ♜d8 33. ♜f8+ ♜e8 34. ♜f7+ ♜d7 и 35. ♜d6#.

Превосходная партия!

Эстрин — Корелов

Ленинград, 1970

1. e2 — e4 e7 — e5

2. ♜g1 — f3 ♜b8 — c6

3. ♝f1 — c4 ♝f8 — c5

4. c2 — c3 ♜g8 — f6

5. d2 — d4 e5:d4

6. 0-0 ...

Старинный, но в то же время неожиданный ход поставил перед черными довольно серьезные проблемы.

6. ... d4 — d3

Столкнувшись с непредвиденным продолжением, черные сразу же избирают наилучший путь. Ошибочно и 6. ... d5 ввиду 7. ed ♜:d5 8. ♖e1+ ♝e6 9. ♜g5 0-0 10. ♜d3 g6 11. ♖:e6! fe 12. ♜h3 ♜e7 13. ♜:e6+ ♜:e6 14. ♜:e6 — и у белых преимущество (Эстрин — Летич, по переписке, 1967–1969).

После 6. ... dc 7. e5 у белых также отличная позиция.

А вот играя 6. ... ♜:e4 7. cd d5! 8. dc dc 9. ♜:d8+ ♜:d8 10. ♖d1+ ♝d7 (слабее рекомендация «Энциклопедии шахматных дебютов» 10. ... ♜e8 11. ♖e1 f5, так как после 12. ♜c3 у белых явный перевес) 11. ♝e3 ♜e7 12. ♜a3 ♝e6!, черные получают хорошую игру. Вместо 7. ... d5 неудовлетворительно 7. ... ♝e7, поскольку дает белым после 8. d5 ♜b8 9. ♖e1 ♜d6 10. ♝d3 (хорошо и 10. ♝b3) 10. ... 0-0 11. ♜c3 ♜e8 12. d6 ♜:d6 13. ♝f4 сильнейшую атаку.

7. b2 — b4 ♝c5 — b6

Сильнее 7. ... ♝e7 8. e5 ♜g4 9. ♖e1 d6 10. ed cd 11. ♝:d3 — и у белых лишь небольшой перевес.

8. a2 — a4 a7 — a6

9. e4 — e5 d7 — d5

10. ♝c4:d3 ...

Меньше обещает белым продолжение 10. ed ввиду 10. ... ♜:d6 11. ♝a3 ♜d8.

10. ... ♜f6 — e4

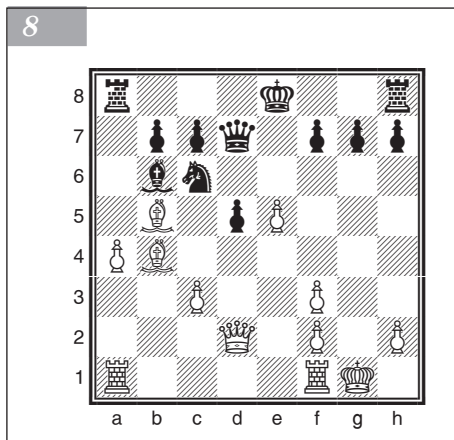

17. g2:f3 ♔d8 — d7
18. ♕a3 — b4 ... (диаграмма 8)

Дебют закончился, и его итоги неутешительны для черных. Два мощных неприятельских слона полностью сковали их силы. Черные предпринимают отчаянную попытку освободиться, но это приводит лишь к новым затруднениям.

18. ... 0-0-0
19. a4 — a5 ♕b6 — a7
20. a5 — a6 b7 — b6
21. ♖d2 — f4 ♖d7 — e6
22. ♜f1 — e1 g7 — g5

На 22. ... ♘:b4 23. cb c5 последовало бы 24. bc bc 25. ♜ab1 ♔c7 26. ♕d3 ♜b8 27. ♕f5, — и белые сохраняют многочисленные угрозы.

23. ♖f4 — f6 ♘c6:b4
24. c3:b4 ♜h8 — g8
25. ♕b5 — d3 ♖e6:f6
26. e5:f6 b6 — b5

Иначе b4 — b5. Проигрывало и 26. ... c5 ввиду простого ответа 27. ♜e7.

27. ♜e1 — e7 ♜g8 — f8 28. ♜a1 — c1 ♕a7 — b6 29. ♜c1 — c6 ...

Белые не торопятся брать пешку, на что последовало бы 29. ... ♜d6, а стремятся прежде всего максимально усилить позицию своих фигур.

29. ... ♔c8 — b8
30. ♕d3:b5 ♜d8 — c8
31. ♕b5 — d3 h7 — h6
32. ♕d3 — f5 ♜c8 — d8
33. b4 — b5 ♖b8 — a8

Черные оказались почти в полном цугцванге. На 33. ... ♖a7 могло последовать 34. ♜c7+! ♕:c7 35. ♜:c7+ ♖b6 36. ♜b7+ ♖c5 37. a7, и белые без труда выиграли бы, переведя своего слона на c6 либо (при движении вперед неприятельской пешки d) расположив его на e4.

При продолжении, избранном черными, решает жертва качества.

34. ♜c6:c7 ♕b6:c7
35. ♜e7:c7 ♜d8 — d6
36. ♕f5 — d7 ♜f8 — b8
37. ♕d7 — c6+ ♜d6:c6
38. b5:c6 ♜b8 — b1+
39. ♖g1 — g2 ♜b1 — c1 40. f3 — f4!

Черные сдались.

11. ♖d1 — c2 ♕c8 — f5

12. ♕c1 — a3 ♕f5 — g6

Не облегчает участи черных и ход 12. ... ♖d7, встретившийся в партии Эстрин — Добрев (1967). Продолжая 13. b5! ab 14. ab ♘e7 15. ♘bd2 ♘:d2 16. ♖:d2 ♕:d3 17. ♖:d3 ♜d8 18. ♜fe1 ♖f5 19. ♖d2, белые добились явного преимущества.

13. ♘b1 — d2 ♘e4:d2

14. ♖c2:d2 ♕g6 — e4

Единственный удовлетворительный ответ. В случае 14. ... ♕:d3 15. ♖:d3 возникает позиция, рассмотренная в предыдущем примечании, но с лишним темпом у белых.

15. b4 — b5 a6:b5

16. ♕d3:b5 ♕e4:f3

Гамбит Эванса

1. e2 — e4 e7 — e5
 2. ♘g1 — f3 ♗b8 — c6
 3. ♕f1 — c4 ♖f8 — c5
 4. b2 — b4 ...

Белые предлагают жертву пешки ради быстрого развития и создания подвижного пешечного центра. Черные могут принять гамбит путем 4. ... ♗:b4 или отклонить его, продолжая 4. ... ♗b6.

Жертву пешки начал применять английский шахматист Д. Эванс в 1820-х годах. Гамбит Эванса — интересный и сложный дебют, в котором возникает острая борьба с обоюдными шансами. Он был грозным оружием в руках таких корифеев атаки, как А. Андерсен, П. Морфи, М. Чигорин.

В наше время, благодаря усилиям многих шахматистов, в первую очередь гроссмейстера Е. Свешникова и 13-го чемпиона мира Г. Каспарова, гамбит Эванса вновь стал встречаться в серьезной турнирной практике.

4. ... ♗c5:b4

Лучшей защитой в гамбитах считается принятие жертвы, но с таким расчетом, чтобы в подходящий момент вернуть материальные приобретения, обеспечив себе возможность удобного развития.

5. c2 — c3 ... (диаграмма 9)

5. ... ♗b4 — c5

Лучше 5. ... ♗a5 (см. подраздел II).

6. d2 — d4 e5:d4

7. 0-0 ...

Хорошо и 7. cd ♗b4+ 8. ♗d2 или 8. ♖f1 с затруднениями у черных.

7. ... d7 — d6

У белых активная игра как в случае 7. ... dc 8. ♗:f7+ ♖:f7 9. ♖d5+, так и после 7. ... d3 8. ♗g5 ♗h6 9. ♗:f7 ♗:f7 10. ♗:f7+ ♖:f7 11. ♖h5+ g6 12. ♖:c5.

8. c3:d4 ♗c5 — b6

Создалась «нормальная позиция» гамбита Эванса (диаграмма 10)

9. ♗b1 — c3! ...

Этот развивающий ход является лучшим в данной позиции. Преждевременно 9. d5 ♗a5 10. ♗b2 ввиду 10. ... ♗e7! (с последующим ♗g6 и f7 — f6). Теперь

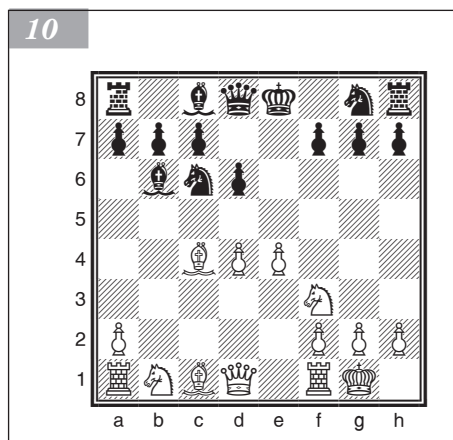
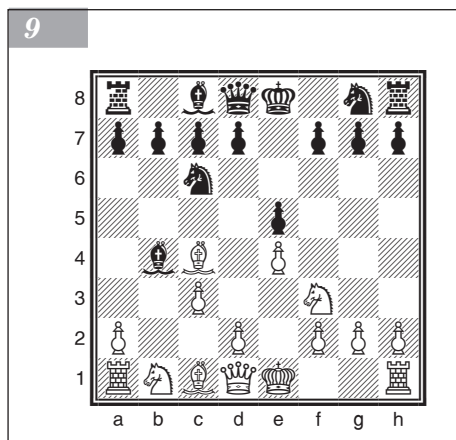

ошибочно 11. ♖:g7 из-за 11. ... ♜g8 12. ♘f6 ♜:c4 13. ♖a4+ ♖d7 14. ♖:c4 ♜:g2+! 15. ♖h1 ♖h3 16. ♜bd2 ♘g4 17. ♖b3 0-0 — и атака у черных.

9. ... ♜c6 — a5

Опасно 9. ... ♜f6 ввиду 10. e5! de 11. ♘a3! — и король черных застревает в центре. Поучителен следующий вариант: 11. ... ♘:d4 12. ♖b3 ♘e6 13. ♘:e6 fe 14. ♖:e6+ ♜e7 15. ♜:d4 ed 16. ♜fe1 ♜fg8 17. ♜d5 с решающей атакой (Морфи — Стенли, Нью-Йорк, 1857).

На 9. ... ♜ge7 может последовать 10. ♜g5, и если 10. ... 0-0, то 11. ♖h5.

10. ♘c1 — g5 f7 — f6

Или 10. ... ♜e7 11. ♜d5. В ответ на f6 белые могут продолжить 12. ♘:f6 gf 13. ♜:f6+ ♖f8 14. ♜g5 ♜:c4 15. ♖h5, после чего, как указал Чигорин, им обеспечена ничья. После 10. ... ♜e7 Чигорин также применял смелую жертву на f7, например, в партии с Гунсбергом (1890): 11. ♘:f7+ ♖:f7 12. ♜d5 ♜ac6 13. ♘:e7 ♜:e7 14. ♜g5+ ♖g6 15. ♜f4+! ♖f6 16. e5+ de 17. de+ ♖:g5 18. ♖h5+ ♖:f4 19. g3+ ♖e4 20. ♜fe1+ ♖d4 — и после 21. ♜ac1! черным плохо.

11. ♘g5 — f4 ♜a5:c4

12. ♖d1 — a4+ ♖d8 — d7

13. ♖a4:c4 ♖d7 — f7

14. ♜c3 — d5 ... (диаграмма 11)

У белых за пешку активное положение, как показала партия Чигорин — Доррер (по переписке, 1887): 14. ... ♘e6 15. ♖a4+ ♘d7 16. ♖c2 ♜c8 17. a4 ♘a5 18. ♜fb1 и т. д.

Наряду с маневром 9. ... ♜a5 интересно продолжение 9. ... ♘g4 10. ♘b5 ♖f8 11. ♘e3 ♜ge7. У черных прочная позиция, но положение короля на f8 оставляет желать лучшего.

II

(1. e4 e5 2. ♜f3 ♜c6 3. ♘c4 ♘c5 4. b4 ♘:b4 5. c3)

5. ... ♘b4 — a5 (диаграмма 12)

Это сильнее, чем 5. ... ♘c5 (ход 6. d4 не делается с темпом!).

A

6. 0-0 ...

Ход 6. d4! будет рассмотрен в пункте Б.

6. ... d7 — d6

7. d2 — d4 ♘a5 — b6

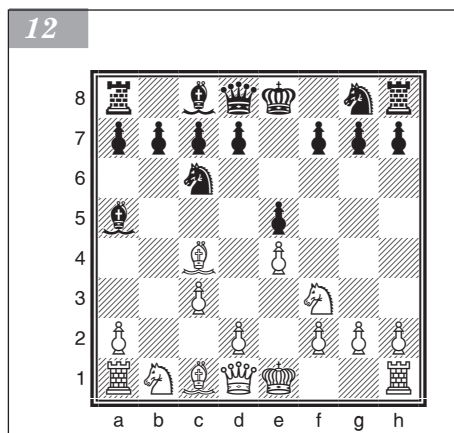
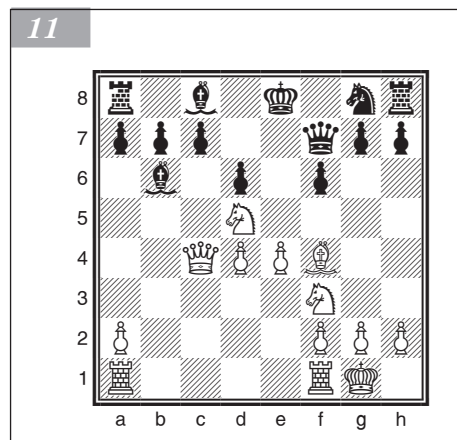

Лучший ход. Теперь белые могут путем 8. de de 9. ♖:d8+ ♜:d8 10. ♜:e5 отыграть пешку, но после 10. ... ♙e6 они получают несколько худший эндшпиль (идея Ласкера).

Поэтому заслуживает внимания предложенный Чигориным вариант 8. a4 ♜f6 9. ♙b5.

8. d4:e5 d6:e5

9. ♖d1 — b3 ...

И таким путем белым не удастся создать атаку. Может быть, несколько лучше здесь продолжение 9. ♙b5 ♜ge7 10. ♙a3 ♙e6 11. c4.

9. ... ♖d8 — f6

10. ♙c1 — g5 ♖f6 — g6

11. ♙c4 — d5 ♜g8 — e7

12. ♙g5:e7 ♙e8:e7

13. ♙d5:c6 ♖g6:c6 14. ♜f3:e5 ♖c6 — e6

У черных хорошая позиция.

Б

Вместо 6. 0-0, допускающего надежную защиту (6. ... d6 7. d4 ♙b6), белым стоило бы продолжить иначе.

6. d2 — d4 d7 — d6

Черные значительно отстают в развитии после 6. ... ed 7. 0-0 dc. В этом случае белые создают атаку путем 8. ♖b3 ♖f6 (или 8. ... ♖e7 9. ♜:c3 ♙:c3 10. ♖:c3 ♜f6 11. ♙a3 d6 12. e5!) 9. e5 ♖g6 10. ♜:c3 ♜ge7 11. ♙a3. Возможно такое продолжение: 11. ... 0-0 12. ♜ad1 ♜e8 13. ♙d3 ♖h5 14. ♜e4 ♜:e5 15. ♜:e5 ♖:e5 16. ♙b2 — и королевский фланг черных попадает под обстрел удачно расположенных белых фигур.

7. ♙c1 — g5 ...

Энергичное продолжение, разработанное Сокольским.

7. ... f7 — f6

Или 7. ... ♜ge7 8. ♙:e7. В результате черным приходится брать на e7 королем (8. ... ♖:e7 9. d5 и затем ♖a4+), что после 9. 0-0 обеспечивает отличную возможность для атаки.

На 7. ... ♜f6 сильно 8. ♖a4. Например: 8. ... ed 9. ♙:f6 gf (9. ... ♖:f6 10. ♙d5) 10. ♜:d4 ♙b6 11. ♜:c6 bc 12. ♖:c6+ ♙d7 13. ♖d5 — и у белых преимущество.

8. ♖d1 — b3 ♙e8 — f8

После 8. ... fg 9. ♙:g8 ♖f6 10. de de 11. 0-0 инициатива у белых.

9. ♙g5 — e3 ... (диаграмма 13)

За пожертвованную пешку белые сохраняют давление.

III

(1. e4 e5 2. ♜f3 ♜c6 3. ♙c4 ♙c5 4. b4 ♙:b4 5. c3)

5. ... ♙b4 — e7

Это старинное продолжение, предложенное Лабурдонне, сейчас весьма популярно.

6. d2 — d4 ...

На 6. ♖b3 следует 6. ... ♜h6, и если 7. d4, то 7. ... ♜a5.

6. ... ♜c6 — a5

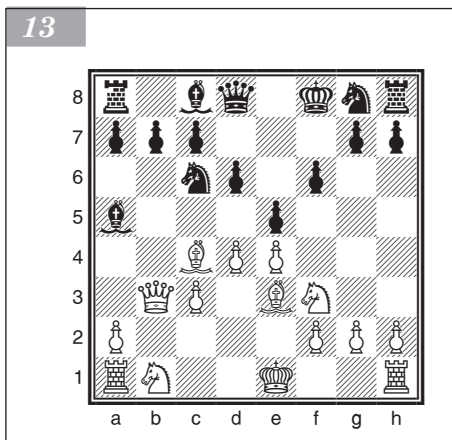

14

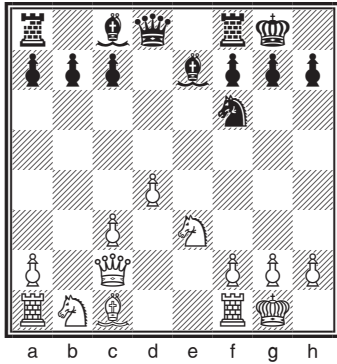

Возвращая пешку, черные парируют угрозу 7. ♖b3.

7. ♜f3:e5 ...

В партии Александер — Эйве (Лондон, 1946) было 7. ♙d3 d6 8. ♚a4+ c6 9. ♛a3 b5 10. ♜c2 ♜c7 — и у черных надежная позиция.

7. ... ♞a5:c4

8. ♜e5:c4 d7 — d5

9. e4:d5 ♜d8:d5

10. ♜c4 — e3 ♜d5 — d8

Возможно и 10. ... ♚a5.

11. 0-0 ♞g8 — f6

12. ♜d1 — c20-0 (диаграмма 14)

Шансы сторон примерно равны.

Отказанный гамбит Эванса

1. e4 e5 2. ♜f3 ♜c6 3. ♙c4 ♙c5 4. b4

4. ... ♙c5 — b6 (диаграмма 15)

5. a2 — a4 ...

Это лучшее продолжение, детально исследованное Сокольским. Слабее 5. b5 ♞a5 6. ♞:e5 ♞h6 7. d4 d6 8. ♙:h6 gh (здесь возможен также ход 8. ... de). Не представляет опасности для черных 9. ♞:f7 ♜f6 или 9. ♙:f7+ ♞e7.

5. ... a7 — a6

6. ♞b1 — c3 ♞g8 — f6

На 6. ... ♞:b4 белые отвечают 7. ♞:e5 (7. ... ♜g5 8. ♜f3!).

7. ♞c3 — d5! ♙b6 — a7

Или 7. ... ♞:e4 8. 0-0-0 9. d3 ♞f6 10. ♙g5 с опасными угрозами. После 7. ... ♞:d5 8. ed e4 9. dc 0-0 10. ♙b2 (10. ♞g1? ♜f6) 10. ... ef 11. ♜:f3 у белых отличная позиция. Если черные играют 9. ... ef 10. ♜:f3 ♜e7+ 11. ♜e2 ♜:e2+, то после 12. ♙:e2 bc 13. ♙b2 у белых более активное положение.

8. d2 — d3 h7 — h6

9. ♙c1 — e3 ... (диаграмма 16)

У белых хорошая игра.

15

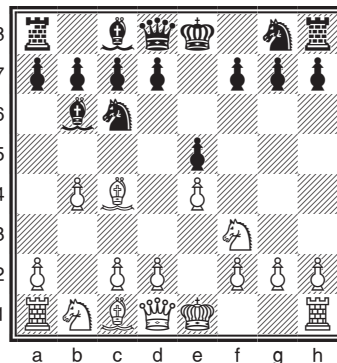

16

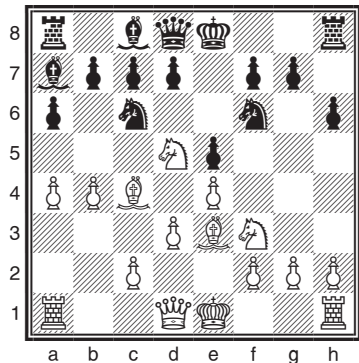

Примерные партии

Фишер — Файн

Нью-Йорк, 1963

1. e2 — e4 e7 — e5
 2. ♘g1 — f3 ♘b8 — c6
 3. ♙f1 — c4 ♙f8 — c5
 4. b2 — b4 ♙c5:b4
 5. c2 — c3 ♙b4 — a5
 6. d2 — d4 e5:d4 7. 0-0 d4:c3?!

Благоразумнее 7. ... ♘ge7 8. cd d5 9. ed ♘:d5.

8. ♖d1 — b3 ♖d8 — e7
 9. ♘b1:c3 ♘g8 — f6?!

Сомнительно, однако и других удовлетворительных продолжений у черных не видно. Меньшим злом было бы 9. ... ♖b4 10. ♙:f7+ ♖d8 11. ♙b2! ♖:b3 12. ♙:b3 ♘f6 13. ♘g5 ♙f8±.

10. ♘c3 — d5! ♘f6:d5

11. e4:d5 ♘c6 — e5

На 11. ... ♘d8? следует 12. ♙a3 d6 13. ♖a4+ с выигрышем слона.

12. ♘f3:e5 ♖e7:e5

13. ♙c1 — b2 ♖e5 — g5

14. h2 — h4! ♖g5:h4

И после 14. ... ♖g4 (14. ... ♖e7 15. ♖f3 f6 16. d6!) 15. ♖a3 d6 16. ♙b5+ черные остаются без фигуры.

15. ♙b2:g7 ♙h8 — g8

16. ♙f1 — e1+ ♖e8 — d8 (диаграмма 17)

17. ♖b3 — g3!

Черные сдались.

Нельзя 17. ... ♖:g3 из-за «промежуточного» 18. ♙f6#!.

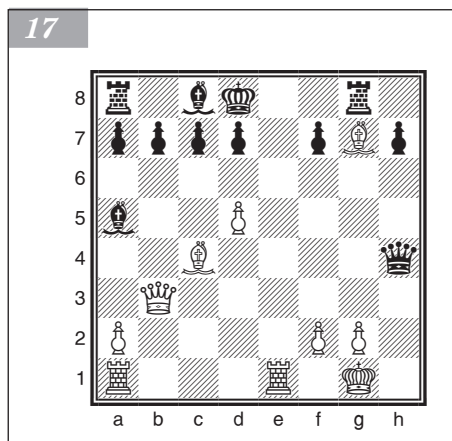

Каспаров — Ананд

Рига, 1995

1. e2 — e4 e7 — e5
 2. ♘g1 — f3 ♘b8 — c6
 3. ♙f1 — c4 ♙f8 — c5
 4. b2 — b4 ♙c5:b4
 5. c2 — c3 ♙b4 — e7

Это старинное продолжение позволяет избежать острых схваток в дебюте.

6. d2 — d4 ♘c6 — a5

7. ♙c4 — e2!? ...

Сравнительно новая идея. Обычно встречается ход 7. ♘:e5 (см. аналитическую часть раздела).

7. ... e5:d4

Другие возможности — 7. ... ♘f6 8. de ♘:e4 9. ♖d5 или 7. ... d6 8. ♖a4+ c6 9. de de 10. ♘:e5 — не обещают полного уравнения.

8. ♖d1:d4! ...

Неочевидное решение. После шаблонного 8. cd d5! 9. ed ♖:d5 10. ♜c3 ♘b4 у черных отличная игра.

8. ... ♜g8 — f6

Не обещает равенства и 8. ... d6 9. ♖:g7 ♘f6 (Широв — Шорт, 1995).

9. e4 — e5 ♜a5 — c6

10. ♖d4 — h4 ♜f6 — d5

11. ♖h4 — g3 g7 — g6

Белый ферзь оказывает сильное давление на королевский фланг черных, затрудняя рокировку, что в открытых позициях достаточно неприятно.

12. 0-0 ♜d5 — b6

На 12. ... 0-0 возможно 13. ♜d1 ♜b6 14. a4!? ♜a5 15. ♘h6 ♜e8 16. e6 с сильным давлением.

13. c3 — c4 ...

Еще точнее, видимо, 13. ♘h6!? d6 14. ♘b5.

13. ... d7 — d6

По-прежнему опасно продолжение 13. ... 0-0 14. ♘h6 ♜e8 15. ♜c3 d6 16. ♜ad1.

14. ♜f1 — d1 ♜b6 — d7 (диаграмма 18)

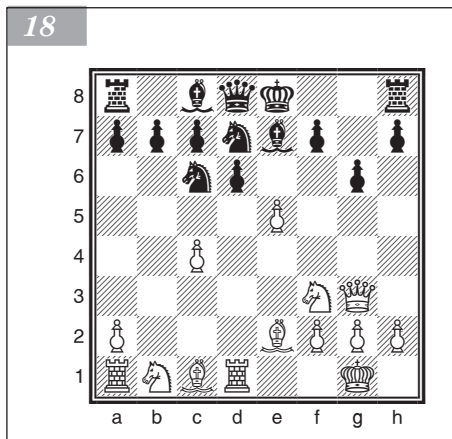

В случае 14. ... ♘d7 15. ♘h6 (или 15. c5 dc 16. ♜c3) белые также сохраняют опасное давление.

15. ♘c1 — h6! ...

Белые ведут атаку, не считаясь с материальными потерями. Главное — удерживать черного короля в центре и вскрыть линии для атаки.

15. ... ♜c6:e5

И после 15. ... de 16. ♘g7 (или 16. ♜c3!?) 16. ... ♜g8 17. ♘:e5 ♜c:e5 18. ♜:e5 ♘d6 19. f4 ♖f6 20. ♜c3 ♘:e5 21. fe ♜:e5 22. ♜d5 ♖d6 23. ♖h4 белые оказывают сильнейшее давление.

16. ♜f3:e5 ♜d7:e5

17. ♜b1 — c3 ...

Убедительно и 17. ♘g7.

17. ... f7 — f6

18. c4 — c5 ♜e5 — f7?!

После 18. ... ♘e6 19. cd cd 20. ♜e4 белые по-прежнему сохраняют давление. Упорнее 18. ... ♘d7!? с шансами на успешную защиту.

19. c5:d6 c7:d6

Не спасает ни 19. ... ♘:d6 20. ♘b5+ c6 21. ♘f4!, ни 19. ... ♜:h6 20. dc.

20. ♖g3 — e3 ♜f7:h6

21. ♖e3:h6 ♘e7 — f8

22. ♖h6 — e3+ ♖e7 — f7

23. ♜c3 — d5 ♘c8 — e6

24. ♜d5 — f4 ♖d8 — e7

Или 24. ... ♖d7 25. ♘b5! ♖:b5 26. ♖:e6+.

25. ♜d1 — e1

Черные сдались.

Избежать разгрома по линии e невозможно: 25. ... ♜e8 26. ♜:e6 ♖:e6 27. ♖:e6+ ♖:e6 28. ♘b5+.

Защита двух коней

1. e2 — e4 e7 — e5
2. ♘g1 — f3 ♗b8 — c6
3. ♕f1 — c4 ♗g8 — f6

Этот ответ приводит к ряду интересных вариантов. Надо иметь в виду, что, применяя данную защиту, черные должны быть готовы к жертве пешки за инициативу. В распоряжении белых два основных продолжения: 4. ♗g5 и 4. d4; последнее рассматривается в подразделе II.

4. ♗f3 — g5 d7 — d5

Острый вариант 4. ... ♕c5 рассматривается в конце подраздела I.

5. e4:d5 ♗c6 — a5!

Если 5. ... ♗:d5, то 6. ♗:f7 ♖:f77. ♖f3+ ♗e68. ♗c3 — и у белых очень опасная атака. Например: 8. ... ♗e79. d4 c6 10. ♕g5 ♖d7 11. de с последующей 0-0-0 и т. д. Лучший ответ для черных — 8. ... ♗b4.

Хорошо для белых также 6. d4. Например: 6. ... ed? (лучше 6. ... ♕e6, но у белых и в этом случае преимущество после 7. ♗:e6 fe 8. de) 7. 0-0 ♕e78. ♗:f7 ♖:f79. ♖f3+ ♗e6 10. ♗c3 dc 11. ♖e1+ ♗e5 12. ♕f4 ♕f6 13. ♕:e5 ♕:e5 14. ♖:e5+ с быстрым матом.

О продолжении 5. ... b5 читайте в конце подраздела I.

6. ♕c4 — b5+ ... (диаграмма 19)

После 6. d3 h6 (6. ... ♗:d5? 7. ♖f3) 7. ♗f3 e48. ♖e2 ♗:c49. dc у черных за пожертвованную пешку сильное давление. Партия Стефани — Верена (Германия, 2003) продолжалась так: 9. ... ♕c5 10. ♗bd2 0-0 11. 0-0 ♕g4 с инициативой за пешку.

Любопытную идею осуществил Бронштейн в партии с норвежцем Рояном (XII Олимпиада, Москва, 1956): 6. d3 h6 7. ♗f3 e48. de ♗:c49. ♖d4 ♗b6 10. c4. За фигуру белые получили две пешки при сильном центре. Это продолжение требует дополнительного изучения.

6. ... c7 — c6

Слабее 6. ... ♕d77. ♖e2 ♕d68. 0-0-0-09. ♗c3 — и у черных нет достаточной компенсации за пешку.

7. d5:c6 b7:c6

8. ♕b5 — e2 ...

Интересен старинный ход 8. ♖f3, на который возможен ответ 8. ... ♖c7 (хорошо и 8. ... ♖b8). Тогда после 9. ♕d3 ♕e7 10. ♗c3 0-0 возникает сложная позиция с неплохими шансами у черных.

После 8. ♖f3 черные могут пойти и на комбинационные осложнения путем 8. ... cb 9. ♖:a8. Теперь в случае 9. ... ♖d7 10. ♖f3 ♕b7 11. ♖e2 ♕e7 12. 0-0 ♗c6 13. c3 h6 14. ♗e4 ♗:e4 15. ♖:e4 ♗b4 16. ♖:e5 ♖c6 17. ♖g3 ♗d3 у черных сильнейшая атака (Романовский). Вместо 12. 0-0 белым, вероятно, лучше продолжать 12. d3, а вместо 14. ♗e4 играть 14. ♗f3.

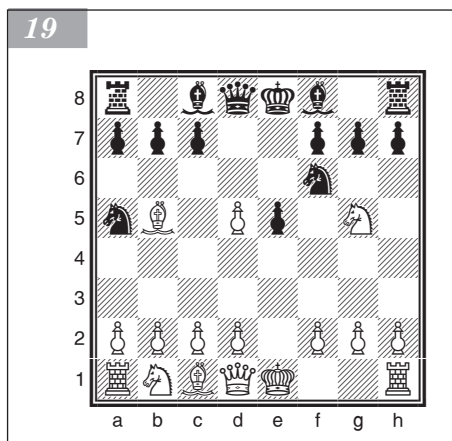

20

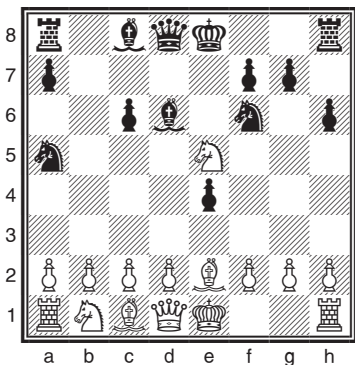

В случае 10. ♔f3 возможны и другие продолжения, но белым все равно предстоит отражать опасное нападение.

8. ... h7 — h6

9. ♘g5 — f3 e5 — e4

10. ♗f3 — e5 ♙f8 — d6 (диаграмма 20)

A

11. f2 — f4 e4:f3

Если 11. ... ♔c7, то возможна жертва пешки путем 12. 0-0 ♙:e5 13. fe ♔:e5 14. d4 и инициативной игры. После 12. ... 0-0 13. ♘c3 ♙:e5 14. fe ♔:e5 15. d4 черным также сложно защищаться.

12. ♗e5:f3 ♙d8 — c7

13. 0-0-0

14. d2 — d4 ♙c8 — g4

15. h2 — h3 ♙g4 — h5 (диаграмма 21)

За пешку у черных активная позиция и хорошие возможности для атаки на королевском фланге.

B

11. d2 — d4 ♙d8 — c7

Или 11. ... ed 12. ♗:d3 ♔c7 13. h3 0-0 14. 0-0 ♗b8 15. ♘c3 c5. За пешку у черных богатая возможностями игра.

12. ♙c1 — d2 ...

Если 12. f4, то 12. ... ef 13. ♗:f3 ♗g4 или 13. ♙:f3 0-0 с сильными угрозами.

12. ... ♗a5 — b7

13. ♙d2 — c3 ♗f6 — d5 (диаграмма 22)

После короткой рокировки черные продолжают с6 — c5 или f7 — f6. Их позиционное преимущество вполне компенсирует пожертвованную пешку.

Позиция, возникающая после хода 4. ♗g5, чрезвычайно сложна и изобилует острыми продолжениями (диаграмма 23)

В частности, интересен вариант, разработанный чешскими мастерами, — 4. ... ♙c5.

В случае 5. ♗:f7 черные завязывают осложнения путем 5. ... ♙:f2+ 6. ♔:f2 ♗:e4+ 7. ♔g1 (или же 7. ♔e3 ♔e7! 8. ♔:e4 ♔h4+ 9. g4 d5 с неотразимой атакой) 7. ... ♔h4 8. g3 ♗:g3 9. hg ♔:g3+ 10. ♔f1 ♗f8 11. ♔h5 d6 12. ♘c3 ♙g4. Партия

Фолтыс — Россолимо (Прага, 1950) продолжалась так: 13. ♔h2 ♔f3+ 14. ♔g1 ♘d4 15. ♙d5 ♗e2+ 16. ♔:e2 ♔g3+ 17. ♔g2 ♔e1+ с ничьей.

После 5. ♙:f7+ ♔e7 6. ♙b3 ♗f8 7. d3 d6 8. h3 ♔e8 у черных появляются неплохие возможности для атаки.

21

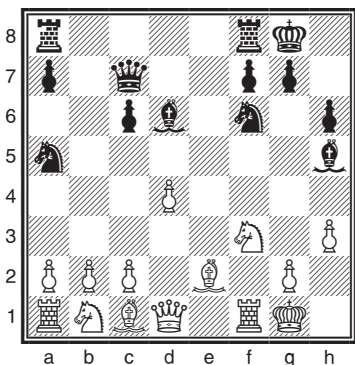

22

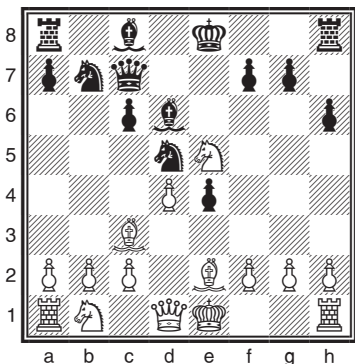

В ответ на 4. ... ♖c5 может последовать ход 5. d4. Теперь после 5. ... ♖:d4 хорошо 6. ♗:f7. После же 6. ... ♖:f2+ 7. ♖:f2 ♗:e4+ 8. ♖g1 ♖h4 9. g3 ♗:g3 10. hg ♖:g3+ 11. ♖f1 ♗f8 в распоряжении белых оказывается указанный Кересом ход 12. ♖d3, обеспечивающий им преимущество.

Однако после 5. ... d5 6. ed (или 6. ♖:d5 ♗:d4!) 6. ... ♗:d4 7. ♗c3 ♖g4 у черных активная позиция.

В ситуации на диаграмме 23 после 4. ... d5 5. ed можно ходить и 5. ... b5 вместо 5. ... ♗a5.

Возможное продолжение — 6. ♖f1!. Например: 6. ... ♗:d5 7. ♖:b5 ♖b7 8. d4 ed 9. 0-0! ♖e7 10. ♗f3 0-0 11. ♖:c6 ♖:c6 12. ♗:d4 ♖b7 13. c3 с преимуществом у белых. Но черным лучше предпочесть вариант 6. ... ♗d4 7. c3 ♗:d5 8. ♗e4 ♗e6 9. ♖:b5+ ♖d7 10. ♖a4 f5 11. ♖:d7+ ♖:d7 12. ♖:d7+ ♖:d7 13. ♗g3 ♗c5 с активной игрой за пешку.

23

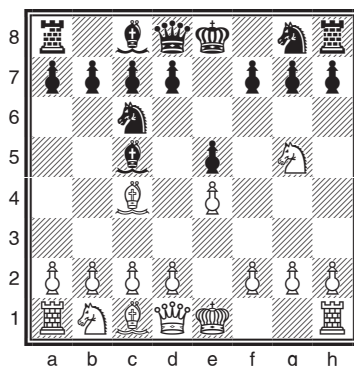

II

(1. e4 e5 2. ♗f3 ♗c6 3. ♖c4 ♗f6)

4. d2 — d4 ...

Продолжение 4. d3 ♖c5 ведет к итальянской партии. После 4. ♗c3 возможен ответ 4. ... ♗:e4. Например: 5. ♗:e4 d5 6. ♖d3 de 7. ♖:e4 ♖d6 с хорошим положением у черных (Кнежевич — Калиниченко, по переписке, 1993). Ничего не дает 5. ♖:f7+ ♖:f7 6. ♗:e4 d5 7. ♗fg5+ ввиду 7. ... ♖e8 8. ♖f3 ♖e7.

4. ... e5:d4

5. 0-0 ... (диаграмма 24)

5. ... ♗f6:e4

Выиграв в дебюте две пешки, черные в дальнейшем не должны пытаться удержать свой материальный перевес в ущерб развитию фигур.

Вместо указанного хода иногда играют 5. ... ♖c5. Но, как в свое время доказал Чигорин, это дает белым опасную инициативу. Например: 6. e5 d5 (при 6. ... ♗g4 7. ♖f4 d6 8. ed ♖:d6 9. ♖e1+ ♖f8 черные теряют рокировку, и положение их остается опасным; совсем плохо 6. ... ♗e4 из-за 7. ♖e2; после 6. ... d5 возникает так называемая атака Макса Ланге) 7. ef dc 8. ♖e1+ ♖e6 9. ♗g5 ♖d5 (нельзя 9. ... ♖:f6 из-за 10. ♗e6 fe 11. ♖h5+ и 12. ♖:c5; плохо 9. ... 0-0 ввиду 10. ♖:e6 fe 11. f7+ ♖h8 12. ♖h5 h6 13. ♖g6) 10. ♗c3 ♖f5 11. ♗ce4 0-0 (в случае 11. ... ♖b6 12. fg ♖g8 13. g4 ♖g6 14. ♗:e6 fe 15. ♖g5 ♖:g7 16. ♖f3 e5 17. ♗f6+ ♖f7 18. h4 положение черных безрадостно; сильнейшая атака у белых и после 11. ... ♖f8 12. ♗:f7 ♖:f7 13. ♗g5+ ♖g6 14. fg! и 15. ♖:e6+ или же 13. ... ♖g8 14. g4!) 12. ♗:e6 fe 13. g4 ♖e5 14. fg ♖g8 15. ♖h6 d3 16. c3 — и у белых преимущество, так как пешка g7 очень сильна.

24

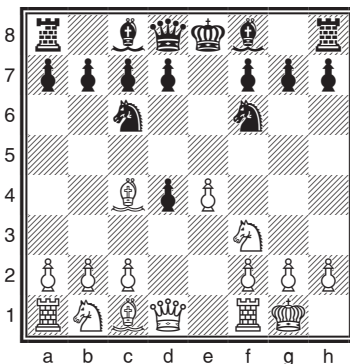

6. ♖f1 — e1 d7 — d5
 7. ♘c4:d5 ♙d8:d5
 8. ♜b1 — c3 ♙d5 — a5

Опаснее ход 8. ... ♙h5. Возможно продолжение 9. ♜:e4 ♘e6 10. ♘g5 h6? 11. ♘f6! ♙a5 12. ♜:d4! gf 13. ♜:f6+ ♙e7 14. b4! ♜:b4 15. ♜:e6 ♙:f6 16. ♙d4+ с решающим перевесом у белых (Россолимо — Принс, Гастингс, 1951). Вместо 10. ... h6? лучше 10. ... ♘b4, и если 11. ♜:d4, то 11. ... ♙:d1 12. ♖:d1 с примерно равными шансами.

9. ♜c3:e4 ♘c8 — e6

Теперь нельзя 10. ♜:d4? из-за 10. ... ♜:d4!.

10. ♜e4 — g5 0-0-0
 11. ♜g5:e6 f7:e6
 12. ♖e1:e6 ♙a5 — f5

После 12. ... ♘e7 плохо 13. ♜e5, и если 13. ... ♙d5, то 14. ♙g4. Вместо 12. ... ♙f5 подойдет и 12. ... ♘d6. Например: 13. ♜g5 ♖fd8 14. ♙e2 h6 15. ♘h4 ♙d5 (Ней — Даниэль, Монреаль, 2003).

13. ♖d1 — e2 h7 — h6

Предстоит сложная борьба, шансы сторон примерно равны.

Примерные партии

Эстрин — Шияновский

Баку, 1958

1. e2 — e4 e7 — e5
 2. ♜g1 — f3 ♜b8 — c6
 3. ♘f1 — c4 ♜g8 — f6
 4. ♜f3 — g5 d7 — d5
 5. e4:d5 ♜c6 — a5
 6. ♘c4 — b5+ c7 — c6
 7. d5:c6 b7:c6
 8. ♘b5 — e2 h7 — h6
 9. ♜g5 — f3 e5 — e4
 10. ♜f3 — e5 ♘f8 — d6
 11. f2 — f4 e4:f3
 12. ♜e5:f3 ♙d8 — c7

Немедленная рокировка более эластична. После 12. ... 0-0 13. 0-0 (или 13. d4) черным выгодно играть 13. ... c5 14. d4 (или 14. ... 0-0) 14. ... cd! с хорошей позицией.

13. 0-0-0
 14. d2 — d4 c6 — c5
 15. ♜b1 — c3 a7 — a6
 16. d4 — d5 ...

Интересную попытку усилить игру белых предпринял Спасский в партии с Геллером (1955): он продолжил 16. ♙h1 ♘b7 17. ♘e3 ♖ad8 18. ♘g1. Однако партия по переписке между Копыловым и Гилезетдиновым (1966/67) показала, что после 18. ... ♖fe8 19. ♖e1 ♜c6 20. d5 ♜b4 21. ♘c4 ♖:e1+ 22. ♖:e1 ♘e5 23. ♙f3 ♘:c3 24. ♙:c3 ♜b:d5 25. ♙b3 ♜f4 26. ♜f3 ♜g4 27. ♘f1 ♜h3 черные получают опасную атаку.

16. ... ♘c8 — b7
 17. ♙g1 — h1 ♖f8 — e8
 18. b2 — b3 ...

Интересен вариант 18. ♖h4 ♗e5 19. ♖f5 ♜ad8 20. ♗:h6! с обоюдоострой игрой. В случае 20. ... ♖:d5 21. ♗d3 ♖:c3 22. ♖g4 ♖c6 23. ♗:g7 ♖:g2+! шансы сторон уравниваются. А на 20. ... ♗:d5 хорошо ответить 21. ♖:d5 ♜:d5 22. ♖c1 ♖e4 23. ♗d3 ♗d4 24. ♗:e4 ♜:e4 25. c3 ♗f6 26. ♗g5 с лучшими перспективами у белых.

18. ... ♖f6 — g4 (диаграмма 25)

Заманчивый, но далеко не сильнейший ход. Черные недооценили противника, им следовало ответить 18. ... c4!

19. ♖f3 — g5! ...

Теперь у черных затруднения. В случае 19. ... ♖f6 20. ♜:f6! gf 21. ♖ge4, или 19. ... ♖e5 20. ♖ge4, или, наконец, 19. ... hg 20. ♗:g4 у белых отличная позиция.

19. ... ♖g4:h2

20. ♜f1:f7 ♖c7 — d8?

После этого хода позицию черных защитить невозможно. Однако и при лучшем продолжении — 20. ... ♜e7 21. ♖e6 — они испытывали бы серьезные трудности.

21. ♖d1 — d3! h6:g5

22. ♖d3 — g6 ♗d6 — e5

23. ♗c1:g5 ♗e5:c3

На 23. ... ♗:d5 последовало бы 24. ♜:g7+ ♗:g7 25. ♗:d8 ♜a:d8 26. ♖:h2.

24. ♗g5:d8 ♜a8:d8

25. ♗e2 — d3 ♗c3:a1

26. ♜f7 — f4

Черные сдались, так как от мата нет защиты.

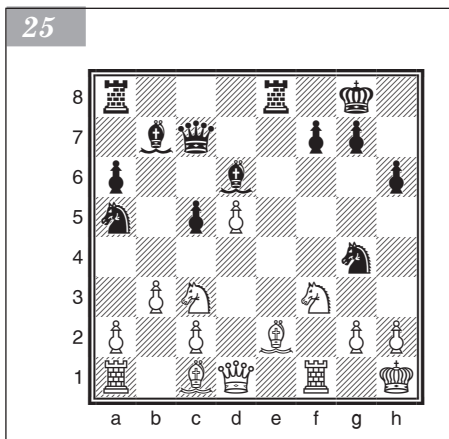

Капенгут — Антошин

Москва, 1965

1. e2 — e4

e7 — e5

2. ♖g1 — f3

♖b8 — c6

3. ♗f1 — c4

♖g8 — f6

4. d2 — d4

e5:d4

5. 0-0

♖f6:e4

6. ♜f1 — e1

d7 — d5

7. ♗c4:d5

♖d8:d5

8. ♖b1 — c3

♖d5 — h5

9. ♖c3:e4

♗c8 — e6

10. ♗c1 — g5 ...

Эта позиция могла получиться также после 8. ... ♖a5 9. ♖:e4 ♗e6 10. ♗d2 ♖h5 11. ♗g5.

10. ... h7 — h6

Возможен и ход 10. ... ♗b4, что после 11. ♖:d4 ♖:d1 12. ♜e:d1 ведет к равенству. Однако путем 11. c3 dc 12. bc белые могут вызвать осложнения.

Надежнее 10. ... ♗d6 11. c4 (11. ♗f6 ♗:h2+!) 11. ... 0-0 12. c5 ♗e5! с равенством (Свешников — Безгодков, 1994).

11. ♗g5 — f6! ♖h5 — a5

В случае 11. ... ♖d5 12. c3! d3 13. ♖d4 ♖:d4 14. cd белые также добиваются преимущества. В партии Сабо — Мюринг (1946) после 14. ... ♖a5 15. ♖:d3 ♗b4 16. d5! черные быстро капитулировали.

12. ♖f3:d4 g7:f6

Практически вынужденное продолжение, так как после 12. ... ♗:d4 13. ♖:d4 белые при материальном равенстве сохраняют сильнейшее давление, а в ответ на 13. ... с5 14. ♖d3 gf возможно 15. ♗:f6+ ♕e7 16. ♗d5+ ♖e8 17. ♖f5! с выигрывающей атакой.

13. ♗e4:f6+ ♖e8 — e7 (диаграмма 26)

14. ♗d4:e6 ...

Безусловно, слабее 14. ♗:c6+ bc 15. ♖d7+ ♖:f6 16. ♖d4+ ♖g6 17. ♖:h8, поскольку особых угроз не видно, а два черных слона — серьезная сила. Но заслуживал внимания ход 14. b4!

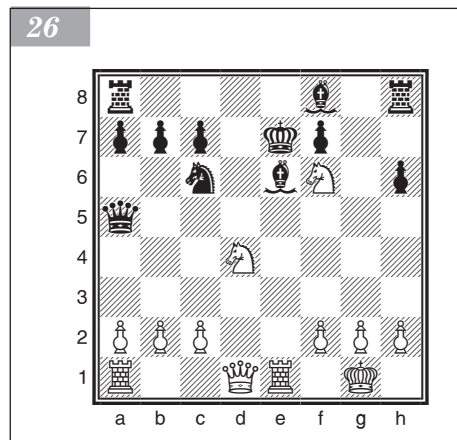

18. ♜e6 — g6

Черные сдались.

14. ... f7:e6?

Ведет к немедленному проигрышу. Следовало продолжать 14. ... ♖:f6, хотя и в этом случае после 15. ♖f3+ ♖g6 (на 15. ... ♖f5 можно ответить 16. ♖c3+ ♖g6 17. ♖:b8 fe 18. ♜e3 или 16. ... ♗e5 17. ♗:c7 с решающей атакой) 16. ♖d3+ f5 (16. ... ♖f5? проигрывает из-за 17. ♗f4+ ♖g5 18. h4+, но возможен ход 16. ... ♖f6, на что было бы ошибкой сыграть 17. ♗:c7? ♖:c7! 18. ♖c3+ ♖g6 19. ♖:h8 ввиду 19. ... ♖:h2+!) 17. ♗f4+ ♖f7 18. ♖d7+ ♗g7 19. b4! белые сохраняли преимущество.

15. ♖d1 — d7+ ♖e7:f6

16. ♜e1:e6+ ♖f6 — g5

17. h2 — h4+! ♖g5:h4

Венгерская защита

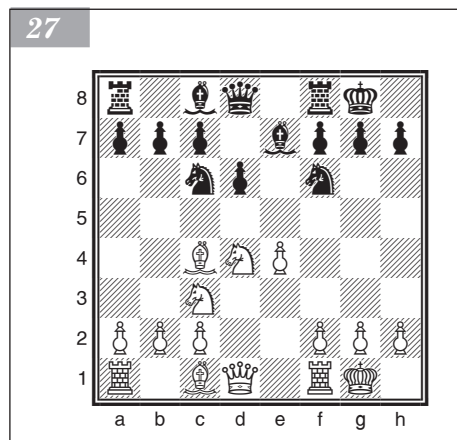

6. 0-0 ♗g8 — f6

7. ♗b1 — c3 0-0 (диаграмма 27)

Теперь белые стоят свободнее и могут развиваться путем 8. ♗f4, или 8. ♜e1, или 8. h3 (ограничивая возможности развития слона с8).

1. e2 — e4 e7 — e5

2. ♗g1 — f3 ♗b8 — c6

3. ♗f1 — c4 ...

3. ... ♗f8 — e7

Этот осторожный ход обеспечивает черным стесненную, но прочную позицию.

4. d2 — d4 e5:d4

Возможно также 4. ... d6 5. ♗c3 ♗f6 6. h3 0-0 7. 0-0 ed 8. ♗:d4 ♗:d4 9. ♖:d4 ♗e6 с примерно равной игрой. В случае 10. ♗:e6 fe 11. e5 следует 11. ... ♗d7. Сильнее для белых 5. d5 ♗b8 6. ♗d3 с дальнейшим перевес в пространстве.

5. ♗f3:d4 d7 — d6

Примерные партии

Эстрин — Лилиенталь

Москва, 1951

1. e2 — e4 e7 — e5
2. ♘g1 — f3 ♘b8 — c6
3. ♕f1 — c4 ♕f8 — e7
4. d2 — d4 d7 — d6
5. d4:e5 d6:e5
6. ♔d1:d8+ ♕e7:d8
7. ♘b1 — c3 ♕c8 — g4
8. ♕c4 — b5 f7 — f6

Ошибка. Надо было 8. ... ♕:f3. Теперь же белым удастся достичь перевеса, создав фигурное давление на слабые пешки противника.

9. ♕b5:c6+ b7:c6
10. ♘f3 — d2 ♕d8 — e7
11. ♘c3 — a4 ♘g8 — h6
12. ♘d2 — b3 ♘h6 — f7
13. ♕c1 — e3 ♘f7 — d8
14. f2 — f3 ♕g4 — h5

Лучше было 14. ... ♕c8. Черные уже испытывают определенные трудности: их фигуры разобщены и не успевают прийти на помощь своим разбитым пешкам.

15. 0-0-0 ♕h5 — f7
16. ♖d1 — d3 ♘d8 — b7
17. ♖d3 — c3 ... (диаграмма 28)

Пресловутое преимущество двух слонов носит в данной позиции лишь символический характер. Кони белых оказываются значительно активнее, и на одного из них черные вынуждены обменять своего слона, что, однако, не избавляет их от затруднений.

17. ... ♕f7:b3
18. a2:b3 ♔e8 — d7
19. ♖h1 — d1+ ♕e7 — d6
20. ♘a4 — c5+! ♘b7:c5
21. ♕e3:c5 ♖h8 — d8
22. ♖c3 — c4 a7 — a5
23. ♖c4 — a4 ...

Партия перешла в окончание, в котором слабость черных пешек стала еще более ощутимой.

23. ... ♔d7 — e6
24. ♕c5 — f2 g7 — g6
25. c2 — c3 ♖a8 — b8
26. ♔c1 — c2 ♖b8 — b5

Трудно посоветовать что-либо лучшее.

Пешку a5 уже не защитить. На 26. ... ♖a8 последовало бы 27. ♖da1.

27. c3 — c4 ♖b5 — b8
28. c4 — c5 ♕d6 — f8
29. ♖d1:d8 ♖b8:d8 30. ♖a4:a5 ...

Белые выиграли пешку, сохранив позиционный перевес.

30. ... ♕f8 — h6

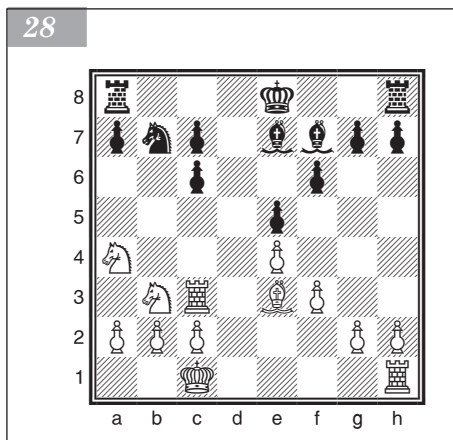

31. ♖f2 — e1 ♜h6 — e3
 32. b3 — b4 f6 — f5
 33. ♜a5 — a6 ♔e6 — d7
 34. ♜a6 — a3 ♜e3 — d4
 35. ♜a3 — d3 f5:e4
 36. f3:e4 ♔d7 — e6
 37. ♜e1 — c3 ♜d8 — f8

Черные вынуждены отдать вторую пешку.

38. ♜c3:d4 e5:d4
 39. ♜d3:d4 ♔e6 — e5
 40. ♜d4 — d7 ♜f8 — f2+
 41. ♔c2 — c3

Черные сдались.

Дебют четырех коней

1. e2 — e4 e7 — e5
 2. ♘g1 — f3 ♘b8 — c6
 3. ♘b1 — c3 ♘g8 — f6

Этот ответ характерен для дебюта четырех коней, в ряде вариантов которого развитие сторон осуществляется симметрично.

Если черные играют не 3. ... ♘f6, а иначе, получается **дебют трех коней**.

При ответе 3. ... ♜c5 лучшее положение обеспечивает ход 4. ♘:e5. Например, после 4. ... ♘:e5 5. d4 белые преобладают в центре. А после 4. ... ♜:f2+ 5. ♔f2 ♘:e5 6. d4 ♔f6+ 7. ♔g1 ♘g4 8. ♔d2 выдвинутые фигуры черных оттесняются и преимущество белых, захвативших центр, становится очевидным.

Вариант 3. ... ♜b4 также оставляет за белыми некоторое позиционное преимущество после 4. ♘d5 ♘f6 (4. ... ♜e7 5. d4) 5. ♘:b4 ♘:b4 6. c3 ♘c6 7. d4 ed (7. ... ♘:e4 8. d5) 8. e5 ♘e4 9. cd d5 10. ♜e2 0-0 11. 0-0 f6 12. ef ♔:f6 13. ♜e3.

Возможно и старинное продолжение, предложенное Стейнцем, — 3. ... g6. После 4. de ed 5. ♘:d4 ♜g7 6. ♜e3 ♘f6 7. ♔d2 0-0 8. 0-0 возникает острое положение со взаимными атаками на флангах, однако шансы белых выглядят реальнее (Макарычев — Тукмаков, Пальма-де-Мальорка, 1989).

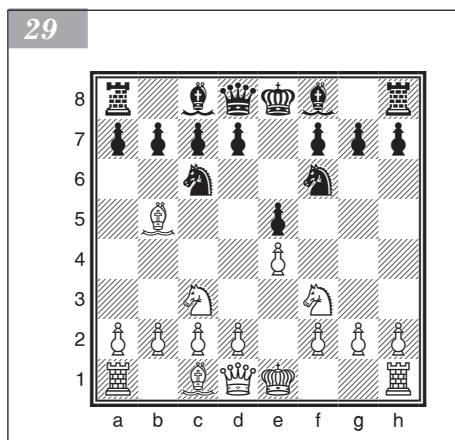

4. ♜f1 — b5 ... (диаграмма 29)

Ход 4. ♜c4 может привести к позициям, характерным для итальянской партии или защиты двух коней.

Продолжение 4. d4 ed 5. ♘d5, влекущее за собой большие осложнения, рассматривается в пункте II.

4. ... ♜f8 — b4

Для черных опасен ответ 4. ... a6. Например: 5. ♜:c6 dc 6. ♘:e5 ♘:e4 7. ♘:e4 ♔d4 8. 0-0 ♔:e5 9. ♜e1 ♜e6 10. d4 ♔f5 (хуже

10. ... ♖d5 ввиду 11. ♜g5 0-0-0 12. ♞:e6 fe 13. ♜g4 ♖:d4 14. ♜:e6+ — и у белых преимущество, причем как в случае 14. ... ♖d7 15. ♜:d7+ ♞:d7 16. ♞e8+ ♞d8 17. ♞:d8+ ♜:d8 18. b3 с лучшим пешечным расположением в эндшпиле, так и при 14. ... ♜b8 15. ♜g5, после чего черные не могут играть ♞c8 из-за 16. ♜:c8+ 11. ♜g5 h6 12. ♖d3 ♖d7 (угрожало 13. ♜d6+) 13. ♜h4 — и белые владеют инициативой.

При ходе 4. ... d6 возникают варианты, характерные для защиты Стейница в испанской партии.

Продолжение 4. ... ♜d4 рассматривается в пункте Б.

5. 0-0 ...

Ход 5. d3 был бы преждевременным ввиду 5. ... ♜d4. Например: 6. ♜a4 b5 7. ♜b3 d5 или 6. ♜c4 d5 7. ed ♜g4 с инициативой у черных.

5. ... 0-0

Аналогично слабым является ответ 5. ... d6 из-за 6. ♜d5.

6. d2 — d3 ...

Возможно и 6. ♜:c6 dc 7. d3. У черных два слона, у белых же лучшее пешечное расположение.

6. ... d7 — d6

7. ♜c1 — g5 ... (диаграмма 30)

К примерно равной игре ведет также 7. ♜e2 ♜c5 8. c3 ♜b6 9. ♜g3 ♜h8 10. ♜e3 ♜g4 11. ♜:b6 ab 12. d4 f6. Вместо 7. ... ♜c5 можно сыграть и 7. ... ♜e7.

7. ... ♜b4:c3

До сих пор черные развивались симметрично, однако дальнейшее следование по этому пути повлекло бы за собой катастрофу. Надо иметь в виду, что при симметричных построениях преимущества обычно добывается сторона, которая первой получает возможность начать решительные действия. В случае 7. ... ♜g4? игра может продолжаться так: 8. ♜d5 ♜d4 9. ♜:b4 ♜:b5 10. ♜d5 ♜d4 11. ♖d2! ♜:f3 12. ♜:f6 ♖d7 (или 12. ... gf 13. ♖h6 ♜e2+ 14. ♜h1 ♜:g2+ 15. ♜:g2 ♜f4+ 16. ♜:f4! ef 17. ♜h1 ♜h8 18. ♞g1 ♞g8 19. ♞:g8+ ♖:g8 20. ♞g1) 13. ♜e7+ ♜h8 14. ♜:g7+ ♜:g7 15. ♖g5+ ♜h8 16. ♖f6#.

8. b2:c3 ♖d8 — e7

Здесь может применяться и 8. ... ♜e7, однако этот ход оставляет белым немало благоприятных возможностей. Например: 9. ♜:f6 gf 10. ♜h4 c6 11. ♜c4 d5 12. ♜b3 ♜g6 13. ♜:g6 hg 14. f4 ef (14. ... de 15. de ♖:d1 16. ♞a:d1 ef 17. ♞:f4 с преимуществом у белых) 15. ♞:f4 ♜g7 16. ♖f3 ♜e6 17. ♞af1 с хорошей игрой у белых.

Приемлемой защитой является 8. ... h6 9. ♜h4 ♜d7 10. ♞e1 ♜e7 11. ♜:d7 ♜:d7 или 8. ... ♜d7 9. ♖d2 h6 10. ♜h4, и теперь не 10. ... ♜e7 11. ♜:f6 ♜:b5 12. ♜h4! с опасной атакой, а 10. ... ♜g4. Тогда если 11. ♜e1?, то 11. ... ♜:e4.

9. ♞f1 — e1 ♜c6 — d8

Черные хотят оттеснить слона g5 и избавиться от связки. Возможно и 9. ... a6 10. ♜c4 ♜a5.

10. d3 — d4 ♜d8 — e6

Черным не следует торопиться с развитием слона на g4, так как после 10. ... ♜g4 11. h3 ♜h5 12. g4 ♜g6 13. d5! их фигуры оказываются неудачно расположенными. На 13. ... c6 белые ответят 14. ♜d3, и после 14. ... cd 15. ed для черных неприятно противостояние ладьи e1 и ферзя e7, а коня d8 им трудно ввести в игру.

11. ♜g5 — c1 ...

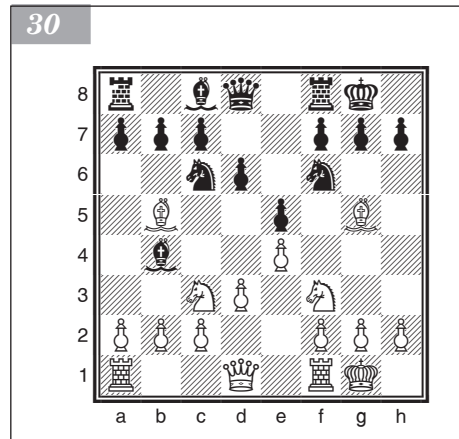

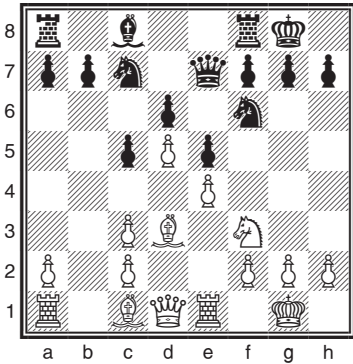

в лагере черных нет уязвимых пунктов.

У слона нет лучшего поля для отступления; если 11. ♖h4, то 11. ... ♗f4.

11. ... c7 — c5

К трудной для черных игре ведет ход 11. ... ♗d8, как показала партия Ботвиник — Решевский (Москва, 1948).

12. d4 — d5 ...

Конечно, не 12. de de 13. ♗:e5 ввиду 13. ... ♗c7 с выигрышем фигуры.

Интересно 12. a4!? (с угрозой выиграть пешку после 13. de) 12. ... ♗c7 13. ♖f1 14. h3 с инициативой у белых (Спаский — Хе Джун, 1997).

12. ... ♗e6 — c7

13. ♖b5 — d3 ... (диаграмма 31)

Белые стоят несколько свободнее, но

Б

(1. e4 e5 2. ♗f3 ♗c6 3. ♗c3 ♗f6 4. ♖b5)

4. ... ♗c6 — d4 (диаграмма 32)

Эту интересную контратаку ввел в практику Рубинштейн.

5. ♖b5 — a4 ...

Ничего не дает белым 5. ♗:d4 ed 6. ♗d5 ♗:d5 (6. ... ♗:e4? 7. ♖e2) 7. ed ♖f6 8. 0-0 ♖e7 или 6. e5 dc 7. ef ♖:f6 8. dc ♖e5+ с равной игрой.

Опасно для белых 5. ♗:e5. Например: 5. ... ♖e7 6. f4 ♗:b5 7. ♗:b5 d6 8. ♗f3 ♖:e4+ 9. ♖f2 (благоразумнее 9. ♖e2 ♖:e2+ 10. ♖:e2 ♗d8; теперь же черные получают сильную атаку) 9. ... ♗g4+ 10. ♖g3 (после 10. ♖g1 у черных также лучшие шансы) 10. ... ♖g6 11. ♗h4 ♖h5 12. ♗:c7+ (лучше 12. h3) 12. ... ♗d8 13. h3 (13. ♗:a8 ♖e7 14. ♗f3 ♖g6) 13. ... ♗f6 14. ♗:a8 ♖:h4+! 15. ♖:h4 ♗e4 — и в этой удивительной позиции у белых нет достаточной защиты. В случае 16. g4 ♖e7+ 17. g5 решает «тихий» ход 17. ... h6!.

В варианте 5. ♖c4 черные получают инициативную игру. Например: 5. ... ♖c5 6. ♗:e5 (или 6. d3 d6 7. ♗a4 ♖b6 8. ♗:b6 ♗:f3+ 9. ♖:f3 ab — и положение черных не хуже) 6. ... ♖e7 7. ♗f3 (слабо 7. ♖:f7+ ♗d8 8. f4 ввиду 8. ... d6 — и белые терпят материальный урон; на 7. ♗:f7 очень сильно 7. ... d5) 7. ... d5! 8. ♗:d5 (на 8. ♗:d4 хорошо dc; если 8. ♖:d5, то 8. ... ♖g4 9. d3 c6 10. ♖b3 ♗d7 — и у черных сильная атака) 8. ... ♖:e4+ 9. ♗e3 ♖g4 10. ♖e2 ♗:e2 11. ♖:e2 0-0-0 12. d3 ♖e6 13. 0-0 ♗d5 — и за пожертвованную пешку у черных сильное давление.

5. ... ♖f8 — c5

6. ♗f3:e5 0-0

7. ♗e5 — d3 ...

Или 7. ♗f3 d5! с удобной игрой у черных. Если 7. d3, то 7. ... d5 8. ♖g5 c6 9. ♖d2 ♗e8 10. f4 b5! 11. ♖b3 h6 12. ♖h4 ♗:e4! — и у черных превосходная позиция.

7. ... ♖c5 — b6

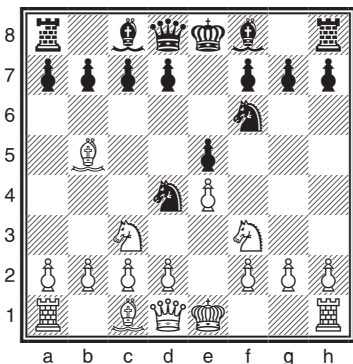

8. ♖d3 — f4 ...

После 8. e5 ♗e8 9. 0-0 d6 10. ed многообещающим продолжением для черных является, как указал Керес, 10. ... ♗f6. Например: 11. dc ♖d6 с угрозами ♗g4 или ♗:c7 либо 11. d7 ♗:d7 12. ♗:d7 ♖:d7 13. ♗e1 ♖ae8 14. d3 ♗g4, и если 15. h3, то 15. ... f6! с опасной атакой.

Заслуживает внимания и 8. 0-0.

8. ... d7 — d5

9. c2 — d3 ♗c8 — g4

10. f2 — f3 ♗f6 — h5

11. ♗f4:h5 ...

Если 11. fg, то 11. ... ♖h4+ 12. g3 ♗:g3

13. ♗g2 ♖f6 14. hg ♗f3+ 15. ♖e2 ♗d4+.

11. ... ♗g4:h5

12. ♗c3:d5 c7 — c6!

13. ♗d5:b6 ...

Если 13. ♗f4, то 13. ... ♗:f3+ 14. gf ♖h4+. После 13. ♗e3 ♖h4+ 14. ♖f1 (14. g3 ♖h3) 14. ... f5! у черных сильная атака.

13. ... a7:b6

14. ♗a4 — b3 ♖d8 — h4+

15. ♖e1 — f1 ♗d4:b3

16. c2:b3 f7 — f5 (диаграмма 33)

Инициатива черных вполне компенсирует пожертвованный материал. Предстоит интересная, острая борьба.

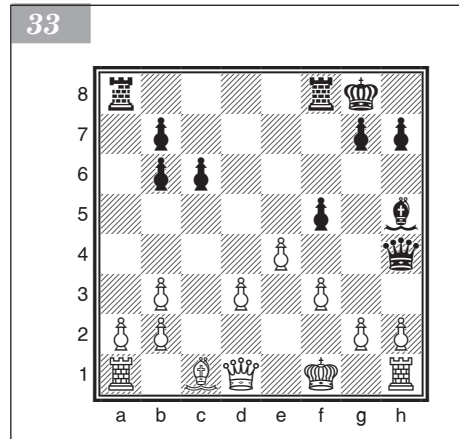

(1. e4 e5 2. ♗f3 ♗c6 3. ♗c3 ♗f6)

4. d2 — d4 e5:d4

5. ♗c3 — d5 ... (диаграмма 34)

В случае 5. ♗:d4 ♗b4 или ♗c5 возникают варианты, характерные для шотландской партии (см. далее).

Продолжение 5. ♗d5 разработано югославскими шахматистами и называется белградским гамбитом.

5. ... ♗f8 — e7

Самое простое решение. После этого черные занимают прочную позицию.

К опасным осложнениям ведет 5. ... ♗:e4 6. ♖e2 f5 7. ♗g5 d3 8. cd ♗d4 9. ♖h5+ g6 10. ♖h4 c6 (только не 10. ... ♗c2+ 11. ♖d1 ♗:a1 12. de c6 13. ♗c4! cd 14. ♗:d5 d6 15. ♗f7+ ♖e7 16. ef — и атака белых неотразима) 11. de cd 12. ed ♗g7. Теперь как 13. ♗c4, так и 13. ♖d1 ставит перед черными немало трудных задач. В партии Трайкович — Радошич (Белград, 1945) было: 13. ♗c4 h6 14. ♖g3 hg 15. ♗:g5 ♗f6 (15. ... ♖a5+ 16. ♗d2 ♖b6 17. d6!) 16. ♗:f6 ♖:f6 17. 0-0-0, после чего черным нелегко защищаться. Все же ход 5. ... ♗:e4, который приводит к исключительно острой борьбе с богатыми обоюдными возможностями, заслуживает дальнейшего изучения и практической проверки.

6. ♗f3:d4 ...

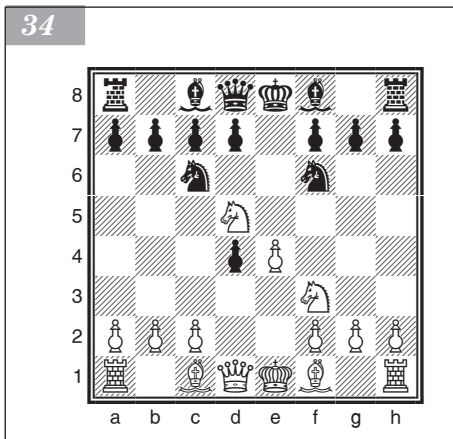

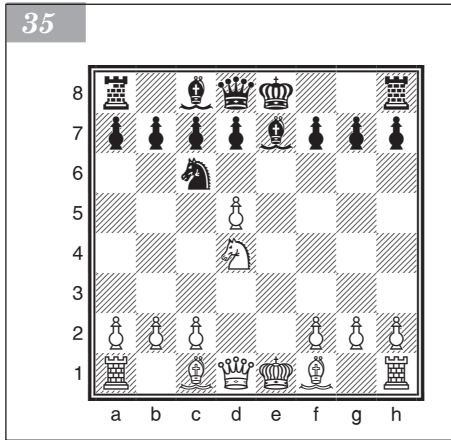

Интересным представляется ход 6. ♕c4, благодаря которому откладывается взятие на d4. После 6. ... 0-0 7. 0-0 d6 8. ♘:d4 ♗e8 (точнее 8. ... ♘:d4) 9. ♗e1 ♘:d5 10. ♘:c6 bc 11. ed ♘b7 черным надо тщательно обограться в поисках уравнения (Крафт — Калининченко, по переписке, 2002).

6. ... ♘f6:d5

Хуже 6. ... ♘:e4 7. ♘f5 0-0 8. ♖g4 ♘f6 9. ♘h6+! ♗h8 10. ♖:e4 — и у белых преимущество.

7. e4:d5 ... (диаграмма 35)

Партия Падевский — Смыслов (Москва, 1956) продолжалась так: 7. ... ♘:d4 8. ♖:d4 0-0 9. ♘e2 ♘f6 10. ♖d3 ♗e8 11. 0-0 d6 12. ♘f3 g6 13. c3 ♘f5 14. ♖c4 a6 15. ♘e3 с примерно равной игрой.

Примерные партии

Рублевский — Онищук

Москва, 1994

- | | |
|-------------|----------|
| 1. e2 — e4 | e7 — e5 |
| 2. ♘g1 — f3 | ♘b8 — c6 |
| 3. ♘b1 — c3 | ♘g8 — f6 |
| 4. d2 — d4 | ♘f8 — b4 |
| 5. ♘f3:e5 | ♖d8 — e7 |

Как следует из анализа, другие попытки также не обещают уравнения.

- | | |
|-------------|---------|
| 6. ♖d1 — d3 | ♘c6:e5 |
| 7. d4:e5 | ♖e7:e5 |
| 8. ♘c1 — d2 | 0-0 |
| 9. 0-0-0 | d7 — d6 |

Шансы белых определенно выше. У них в арсенале типовой план атаки пешечной парой *e* и *f*, что в сочетании с превосходством в центре и гармоничным расположением фигур весьма опасно для черных.

- | | |
|-------------|----------|
| 10. f2 — f4 | ♖e5 — e7 |
|-------------|----------|

Ход 10. ... ♖e6 рассмотрен в аналитической части раздела.

- | | |
|--------------|----------|
| 11. ♗d1 — e1 | ♗f8 — e8 |
| 12. ♖d3 — g3 | c7 — c6 |

Черные прикрывают поле d5 и готовят возможный перевод слона на c7.

Самое неприятное в такого рода позициях — полное отсутствие контригры, что делает защиту трудным и неблагоприятным делом.

- | | |
|--------------|----------|
| 13. ♘f1 — d3 | ♘f6 — d7 |
| 14. a2 — a3 | ♘b4 — a5 |
| 15. ♗h1 — f1 | ... |

Белые методично усиливают свою позицию, готовясь к штурму королевского фланга черных.

- | | |
|---------|----------|
| 15. ... | ♘a5 — c7 |
|---------|----------|

На 15. ... ♘c5 неприятно 16. ♘e2 ♘c7 17. ♘h5!.

- | | |
|-------------|---------------------------|
| 16. f4 — f5 | ♖g8 — h8?! (диаграмма 36) |
|-------------|---------------------------|

Этот ход позволяет белым с блеском провести атаку. Рублевский указывает, что упорнее 16. ... f6 17. ♖c4+ ♔h8, но отмечает, что рекомендованный им же вариант 18. ♘e2 оставляет белым существенный перевес (марш-бросок коня e2 через f4 на g6 достаточно опасен).

17. f5 — f6! ...

Типовой прием, разрушающий позицию рокировки.

17. ... g7:f6

На 17. ... ♘:f6 сильно 18. e5! (альтернатива — 18. ♖g5!?) 18. ... de 19. ♔h4 e4 (19. ... h6 опровергается очевидным 20. ♖:h6!) 20. ♘:e4 ♘:e4 21. ♙:e4 ♖e6 22. ♖g5! с победой.

Требует фантазии и точности ответ 17. ... ♔f8 ввиду 18. e5! ♘:e5 (18. ... de 19. ♔h4 g6 20. ♖h6 ♔c5 21. ♘e4+-) 19. ♔h4 ♘:d3+ 20. cd ♙:e1+ (20. ♖e6 21. ♘e4+-) 21. ♙:e1 ♖f5 (кажется, что черные перекрыли возможный маршрут белого коня на королевский фланг) 22. ♘d5!! (блестяще; брать коня нельзя — 22. ... cd 23. fg ♙:g7 24. ♖c3+-) 22. ... ♖d8 23. fg+ ♔g7 24. ♔h6+ ♔g8 25. ♔:f8+ ♔:f8 26. ♖h6+. И мат следующим ходом (анализ Рублевского).

18. e4 — e5! ...

Слон d3 обретает желанную свободу.

18. ... f6:e5

Не спасают и другие попытки: 18. ... de 19. ♖:h7! ♔:h7 20. ♙:e4; 18. ... ♘:e5 19. ♔h4 f5 (19. ... ♘:d3+ 20. cd ♔d8 21. ♙:c8+ ♔:e8 22. ♔:f6+ ♔g8 23. ♖h6) 20. ♖g5 ♔f8 21. ♖f6+ ♔g8 22. ♙:e5! (устраняя защитника). Мат неизбежен.

19. ♖d3:h7 d6 — d5

Брать слона нельзя — 19. ... ♔:h7 20. ♙e4 ♖d8 21. ♙h4+! (отвлечение) 21. ... ♔:h4 22. ♙:f7+.

20. ♖h7 — f5 f7 — f6

На 20. ... ♘f8 решает 21. ♖g5!.

21. ♔g3 — h4+ ♔h8 — g8

22. ♙f1 — f3 ...

Тяжелая артиллерия выводится на ударную позицию.

22. ... e5 — e4 23. ♘c3:e4

Черные сдались.

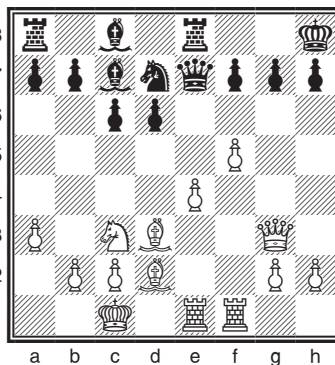

Ботвинник — Решевский

Москва, 1948

- | | |
|-------------|----------|
| 1. e2 — e4 | e7 — e5 |
| 2. ♘g1 — f3 | ♘b8 — c6 |
| 3. ♘b1 — c3 | ♘g8 — f6 |
| 4. ♖f1 — b5 | ♖f8 — b4 |
| 5. 0-0 | 0-0 |
| 6. d2 — d3 | ♖b4:c3 |
| 7. b2:c3 | d7 — d6 |
| 8. ♖c1 — g5 | ♔d8 — e7 |
| 9. ♙f1 — e1 | ♘c6 — d8 |
| 10. d3 — d4 | ♘d8 — e6 |

11. ♖g5 — c1 ♜f8 — d8

Классическое продолжение 11. ... c5, найденное Метгером, логичнее. В этом случае черные вынуждают противника выяснить позицию в центре и получают удовлетворительную игру. При плане, избранном Решевским, черные собираются перевести коня с e6 на g6 и подготовить атаку на королевском фланге, что не соответствует духу позиции.

12. ♖b5 — f1 ♗e6 — f8

Слишком пассивно. Здесь предпочтительнее 12. ... c5 13. d5 ♗f8 14. g3 или 12. ... c6 13. g3 ♖c7 14. ♖g2 (но не 14. ♗h4 из-за 14. ... d5!). В обоих случаях у черных стесненная позиция, а у белых более широкие маневренные возможности.

13. ♗f3 — h4! ♗f6 — g4

На 13. ... ♗:e4 14. ♜:e4 f5 могло последовать 15. ♖c4+ ♖h8 16. ♖h5 fe 17. ♖g5 ♖d7 18. ♖f7 ed 19. ♜e1 с переводом ладьи на королевский фланг и решающей атакой. Плохо и 13. ... ♗g6 ввиду 14. ♗f5! ♖:f5 15. ef с преимуществом у белых.

14. g2 — g3 ♖e7 — f6

15. f2 — f3 ♗g4 — h6

16. ♖c1 — e3 ...

Это еще сильнее, чем 16. ♖:h6 gh (16. ... ♖:h6 17. de) с ослаблением пешек противника.

16. ... ♜d8 — e8

17. ♖d1 — d2 ♗f8 — g6

18. ♗h4 — g2! ... (диаграмма 37)

После 18. ♖g5 ♗:h4 19. ♖:h4 ♖g6 черным было бы гораздо легче защищаться.

В этом положении Решевский предложил ничью. Ботвинник, располагавший значительным позиционным преимуществом, конечно, отказался. Очевидно, что кони черных стоят неудачно, а ладьи и слон пока не имеют перспектив, в то время как у белых свободная игра и ясный план дальнейших действий.

18. ... ♖c8 — h3

На 18. ... ♖f3 последовало бы 19. ♖e2 ♖f6 (нельзя 19. ... ♖:e4? из-за 20. ♖:h6 gh 21. ♖b5!) 20. ♖c4 ♖e7 21. ♖:h6 gh 22. ♖:h6 с атакой у белых.

19. ♖f1 — e2 ♗h3:g2

20. ♖g1:g2 d6 — d5

Единственный практический шанс — жертвой пешки ввести в игру свои фигуры.

21. e4:d5 e5:d4

22. c3:d4 ♗h6 — f5

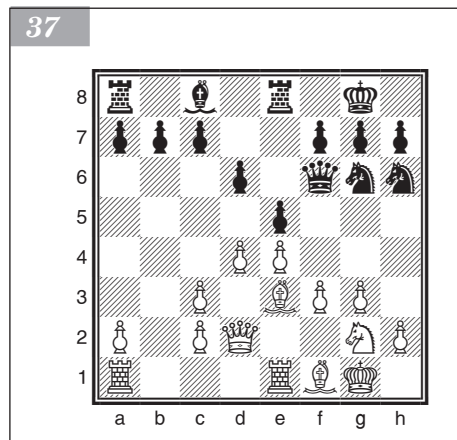

23. ♖e3 — f2 ♜e8 — d8

Ничего не дала бы черным жертва коня 23. ... ♗fh4+? из-за 24. gh ♗f4+ 25. ♖g1! ♗h3+ 26. ♖f1.

24. c2 — c4 h7 — h5

25. h2 — h4 ...

Как указал Ботвинник, сильнее был бы ход 25. ♜ab1!, предупреждающий пешечный подрыв центра белых.

25. ... b7 — b5

26. ♖d2 — g5! ♖f6:g5

27. h4:g5 h5 — h4

28. ♖e2 — d3 h4:g3

29. ♖f2:g3 ♗f5:d4

30. ♜a1 — d1! ...

Очень сильный ход, показывающий, что, отыграв пешку, черные попали в безнадежное положение.

30. ... c7 — c5
 31. d5:c6 ♘d4:c6
 32. ♙d3 — e4 ♜a8 — c8
 33. ♜d1:d8+ ♘c6:d8
 34. ♙e4 — f5 ♜c8 — a8
 35. ♜e1 — e8+ ♙g8 — h7 36. c4:b5 ...

Исключительно тонкая, несмотря на жесткий цейтнот, игра Ботвинника привела к своеобразному пату всех черных фигур.

36. ... f7 — f6
 37. ♙g3 — c7 ♘d8 — e6
 38. ♜e8:a8 ♘e6:c7
 39. ♜a8:a7 ♘c7:b5
 40. ♜a7 — d7 f6:g5 41. a2 — a4

Черные сдались.

Бакро — Саркисян

Антверпен, 2009

1. e2 — e4 e7 — e5
 2. ♘g1 — f3 ♘b8 — c6
 3. ♘b1 — c3 ♘g8 — f6
 4. ♙f1 — b5 ♘c6 — d4
 5. ♙b5 — c4 ♘d4:f3+

Обычно играют 5. ... ♙c5.

6. g2:f3!? ...

Интересное решение! Белые рассчитывают использовать свою ладью по линии g.

6. ... ♙f8 — c5
 7. ♜h1 — g1 ♘f6 — h5
 8. d2 — d4! ♙c5:d4
 9. ♘c3 — e2 d7 — d5?!

Черные идут на вариант, в котором белые располагают сильным атакующим ресурсом. Лучше было бы 9. ... ♙f6.

10. ♙c4:d5 c7 — c6
 11. ♘e2:d4 c6:d5 (диаграмма 38)
 12. ♜g1 — g5! ...

Ладья совершает рейд по пятой горизонтали.

12. ... e5:d4
 13. ♜g5:d5 ♙d8 — b6
 14. ♜d5:h5 ♙c8 — e6
 15. b2 — b3 0-0?!

Осмотрительнее 15. ... g6 16. ♜g5 f6

17. ♜g2 0-0-0.
 16. ♙c1 — b2 g7 — g6?
 (16. ... ♜ad8!?)
 17. ♙b2:d4 ♙b6 — c7

18. ♙d4 — f6!
 С угрозой ♙d1 — d2 (c1) — h6!.

Черные сдались.

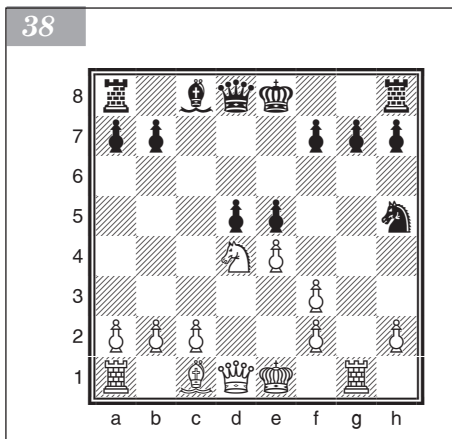

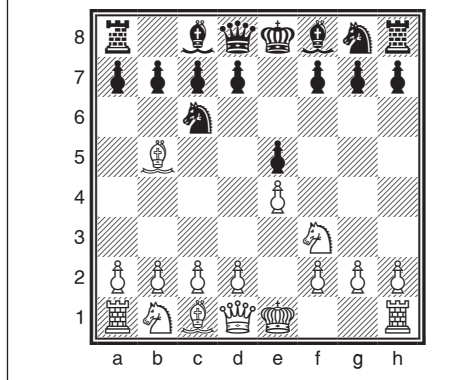

Испанская партия

1. e2 — e4 e7 — e5
2. ♖g1 — f3 ♜b8 — c6
3. ♜f1 — b5 ... (диаграмма 39)

Развитием слона на b5 характеризуется одна из наиболее важных в турнирной практике дебютных систем, которая приводит к интересной и сложной игре. Испанская партия известна в течение многих столетий. Особенно популярной она была в конце XIX века. В ту пору около половины всех встреч на международных турнирах начинались этим дебютом.

Белые усиливают давление на пешку

e5, а после хода d7 — d6 оказывается связанным конь с6.

В некоторых вариантах белые, играя d2 — d4, стремятся вызвать ход e5:d4, после чего у них в центре остается сильная пешка e4, контролирующая важные пункты, в то время как позиция черных в центре менее устойчива.

После 3. ♜b5 у черных имеются разнообразные возможности обороны. Их можно разделить на две основные группы: с ходом 3. ... a6 или без него. Варианты защиты без хода 3. ... a6 рассматриваются в подразделах I—IV, а с ним — в пунктах V—VIII.

3. ... d7 — d6

Старинная защита, дающая черным стесненную игру. Первые попытки проанализировать этот вариант относятся еще к 1561 году. Позднее он стал называться защитой Стейница.

4. d2 — d4 ♜c8 — d7

После 4. ... ed 5. ♞:d4 ♜d7 6. ♞c3 ♞f6 7. ♜:c6 bc (7. ... ♜:c6 8. ♞:c6 bc 9. ♞f3 с угрозой e4 — e5) 8. ♞f3 c5 9. ♞f5 ♜:f5 10. ♞:f5 положение белых предпочтительнее, так как черные пешки на ферзевом фланге ослаблены. Вместо 5. ♞:d4 хорошо и 5. ♞:d4, например: 5. ... ♜d7 6. ♜:c6 ♜:c6 7. ♞c3 ♞f6 8. ♜g5 ♜e7 9. 0-0 10. ♞he1 с активным положением.

Слабо 4. ... ♜g4 ввиду 5. d5 a6 6. ♜a4 b5 7. dc ba 8. c4 — и у белых явное преимущество.

5. ♞b1 — c3 ♞g8 — f6

6. ♜b5:c6 ...

Часто играют и 6. 0-0 ♜e7 7. ♞e1 ed (вынужденная уступка центра; ошибочно 7. ... 0-0 ввиду 8. ♜:c6 ♜:c6 9. de de 10. ♞:d8 ♞a:d8 11. ♞:e5 ♜:e4 12. ♞:e4 ♞:e4 13. ♞d3 f5 14. f3 ♜c5+ 15. ♞:c5 ♞:c5 16. ♜g5! — и белые выигрывают, как показала еще партия между Таррашем и Марко (Германия, 1892)) 8. ♞:d4 0-0. Позиция черных остается стесненной. Белым нужно в дальнейшем избегать упрощающих разменов. Например, если 9. ♜g5, то черные, отвечая 9. ... ♞:d4 10. ♞:d4 ♜:b5, облегчают себе возможности защиты. Поэтому здесь обычно продолжают 9. ♜f1 или 9. ♞de2. Поддерживая давление в центре, белые стремятся создать атаку на королевском фланге.

6. ... ♜d7:c6

7. ♞d1 — d3 e5:d4

Черным вновь нелегко удерживать свои позиции в центре. Если 7. ... ♘d7, то 8. ♕e3, с угрозой 9. d5. Недостаточно сразу 8. d5 из-за 8. ... ♗c5. На 7. ... ♖e7 сильно 8. ♕g5. Кроме того, ферзь на e7 запирает слона.

8. ♗f3:d4 ♕c6 — d7

На 8. ... g6 в партии Алехин — Бринкман (Кечкемет, 1927) последовало 9. ♕g5 ♕g7 10. 0-0-0 с активной игрой у белых.

9. ♕c1 — g5 ♕f8 — e7

10. 0-0-0 0-0

11. f2 — f4 ... (диаграмма 40)

У белых хорошие возможности атаки, в то время как черным придется серьезно потрудиться, чтобы удобно расположить свои силы.

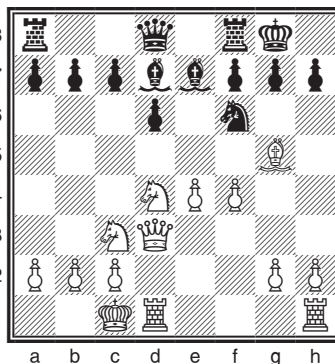

II

(1. e4 e5 2. ♗f3 ♗c6 3. ♕b5)

3. ... ♗g8 — f6

Так называемая берлинская защита. Долго считалось, что в этом старинном варианте черным трудно добиться равной игры. Однако после того, как Крамник удачно применил берлинскую защиту в матче с Каспаровым (2000), она стала актуальной.

4. 0-0 ...

Сильнейший ответ.

4. ... ♗f6:e4

Продолжение 4. ... ♕e7 5. ♗c3 d6 ведет с перестановкой ходов к уже рассмотренному варианту 3. ... d6.

5. d2 — d4 ...

A

5. ... ♕f8 — e7

Плохо 5. ... d5 ввиду 6. ♗:e5 ♕d7 7. ♗:f7! с сильнейшей атакой у белых после 7. ... ♖:f7 8. ♖h5+.

Ход 5. ... ♗d6 анализируется в пункте Б.

6. ♖d1 — e2 ...

Варианты 6. ♖e1 ♗d6 7. de ♗:b5 8. a4 d6! или 7. ♕:c6 dc 8. de ♗f5 безопасны для черных. Также не сулит успеха белым 6. d5 ♗d6! 7. ♕:c6 dc 8. dc f6 — у черных крепкая позиция.

6. ... ♗e4 — d6

7. ♕b5:c6 b7:c6

Теперь выясняется, почему 6. ♖e2 сильнее, чем 6. ♖e1. Дело в том, что сейчас к трудной игре для черных привел бы естественный ход 7. ... dc из-за 8. de ♗f5 9. ♖d1 ♕d7 10. e6! fe 11. ♗e5.

8. d4:e5 ♗d6 — b7

Хуже 8. ... ♗f5 ввиду ответа 9. ♖e4. В этом случае черные вынуждены ослабить свою позицию ходом g7 — g6.

9. ♗b1 — c3 0-0 (диаграмма 41)

Преждевременно 9. ... ♗c5 из-за 10. ♗d4! ♕a6 11. ♖g4, и если 11. ... ♕:f1, то 12. ♖:g7 ♖f8 13. ♖:f1 ♗e6 14. ♗f5 — и у белых опасная атака. Вместо 14. ♗f5 хорошо и 14. ♗:e6.

41

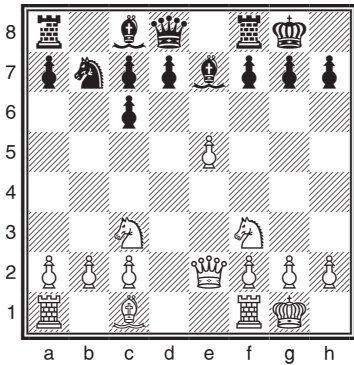

fe 9. ab ♘e7 10. ♗c3 ♘f5 ничего не сулит белым.

6. ... d7:c6
 7. d4:e5 ♗d6 — f5
 8. ♖d1:d8+ ♜e8:d8

В последнее время эта позиция часто встречается на турнирах самого высокого уровня. Практика показала, что, несмотря на некоторый перевес белых, эндшпиль получается очень сложный, а значит, и черные имеют в нем практические шансы на успех.

42

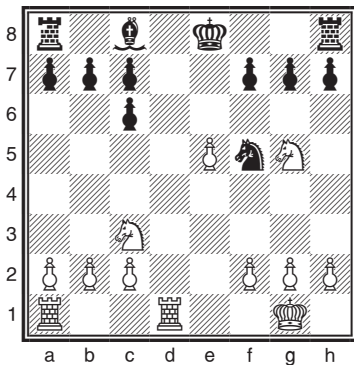

Далее в партии Ананд — Тимман (Вейк-ан-Зее, 1999) было: 10. ♜e1 (неплохо и 10. ♘d4) 10. ... ♗c5 11. ♘d4 ♗e6 12. ♗:e6 fe 13. b3 (13. ♘e3!?) 13. ... ♜e8 14. ♘e3. У белых минимальный перевес: больше пространства и хорошие опорные пункты для коня.

Б

- (1. e4 e5 2. ♘f3 ♗c6 3. ♘b5 ♘f6 4. 0-0 ♗:e4 5. d4)

5. ... ♗e4 — d6
 6. ♘b5:c6 ...

Если 6. de, то 6. ... ♗:b5 7. a4 d6, и теперь как 8. ab ♗:e5 9. ♜e1 ♘e7 10. ♗:e5 de 11. ♜:d8+ ♜:d8 12. ♜:e5 ♘d6, так и 8. e6

9. ♜f1 — d1+ ♜d8 — e8
 10. ♗b1 — c3 ...

Возможно и 10. b3 с дальнейшим ♘a3 или ♘b2.

10. ... ♘f8 — e7

Или 10. ... h6 11. b3 ♘b4 12. ♘b2 с небольшим перевесом у белых.

11. ♘c1 — g5 ...

Может также вестись игра на ограничение черных фигур: 11. g3 h6 12. b3 (Топалов — Пономарев, Вейк-ан-Зее, 2003). Белые стремятся лишить черных преимущества двух слонов.

11. ... ♘e7:g5
 12. ♘f3:g5 ... (диаграмма 42)

Шансы белых предпочтительнее: у них пешечное преимущество на королевском фланге, что может сказаться в эндшпиле (Ананд — Пономарев, Линарес, 2003).

III

- (1. e4 e5 2. ♘f3 ♗c6 3. ♘b5)
 3. ... ♗c6 — d4

Эту защиту ввел в практику англичанин Бёрд в середине XIX века. Долгое время она считалась плохой, так как в самом начале партии нецелесообразно второй раз двигать уже выведенную фигуру.

Тем не менее в последние годы данная защита стала вновь встречаться на соревнованиях. Дело в том, что черные получают некоторые позиционные выгоды, хотя и отстают в развитии.

В случае размена на d4 пешка черных стесняет развитие белых фигур ферзевого фланга. Кроме того, не у дел оказывается слон b5. Но все же в сложных вариантах с ходом 3. ... ♖d4 игра благополучнее складывается для белых.

A

4. ♖f3:d4 ...

Конечно, не 4. ♖:e5? ♔g5 (вариант 4. ♕c4 рассматривается в пункте Б).

4. ... e5:d4

5. 0-0 c7 — c6

Возможно также 5. ... ♗e7, и если 6. c3, то 6. ... ♗c6.

6. ♕b5 — c4 ...

На 6. ♕a4 черным лучше всего играть 6. ... ♗f6. Например: 7. d3 d5 8. ♕g5 de 9. de ♕e7 10. e5 ♗d5 11. ♕:e7 ♗:e7 12. ♕b3 0-0 с приблизительно равными шансами, как показала современная турнирная практика.

6. ... ♗g8 — f6 (диаграмма 43)

Хуже 6. ... d5 7. ed cd 8. ♕b5+ ♕d7 9. ♖e1+ ♗e7 (9. ... ♕e7 10. ♔g4) 10. c4! с инициативой у белых (Каспаров — Халифман, Москва, 2002). Ход в тексте оставляет возможность ответить на продвижение e4 — e5 типичным ударом d7 — d5.

7. ♖f1 — e1 ...

Это сильнее, чем 7. ♔e2 d6 8. e5 de 9. ♔:e5+ ♕e7 10. ♖e1 b5! 11. ♕b3 a5 12. a4 ♖a7 13. ab 0-0 — и черные в партии между Геллером и Холмовым (Москва, 1949) получили сильнейшую атаку.

7. ... d7 — d6

8. c2 — c3 ...

Другой план игры связан с продолжением 8. d3 ♕e7 9. ♕g5.

8. ... ♔d8 — b6

Если 8. ... dc, то 9. ♖:c3 ♕e7 10. d4 0-0 11. ♕f4 — и позиция белых лучше (Хасин — Лисицын, Ленинград, 1952). Наряду с 9. ♖:c3 заслуживает внимания и продолжение 9. ♔b3.

9. ♔d1 — b3 ...

К большим осложнениям ведет острый вариант 9. cd ♔:d4 10. ♔b3 ♗:e4.

9. ... ♔b6:b3

10. ♕c4:b3 d4:c3

11. b2:c3 ...

Ничего не дает белым 11. dc ♕e7 12. ♗a3 0-0 13. ♗c2 ♖e8, как было в партии Сабо — Толуш (Бухарест, 1953).

11. ... ♗f8 — e7

12. ♕c1 — a3 ... (диаграмма 44)

В связи с угрозой 13. e5 у белых небольшое позиционное преимущество.

Б

(1. e4 e5 2. ♗f3 ♗c6 3. ♕b5 ♗d4)

4. ♕b5 — c4 ...

При этом продолжении белые также получают удобную игру.

43

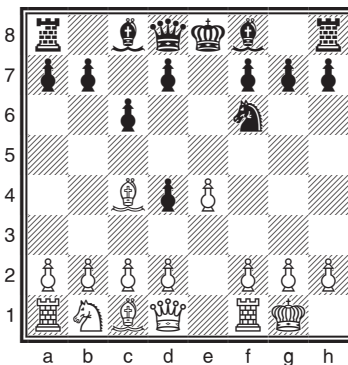

44

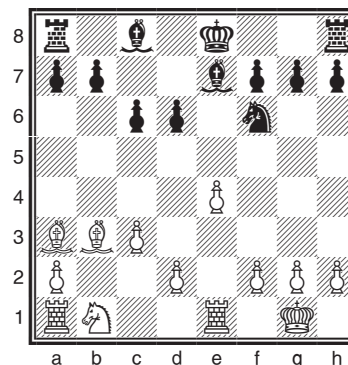

45

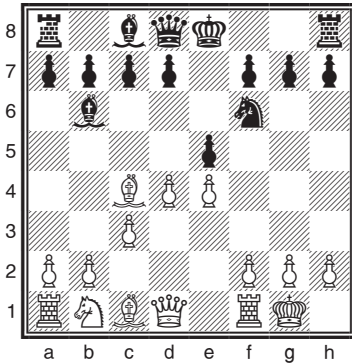

4. ... ♖f8 — c5

Или 4. ... ♗:f3+ 5. ♕:f3 ♖f6 6. ♖g3 ♗c5 7. ♗c3 ♗e7 8. d3 h6 9. ♗b5 ♗b6 10. ♗e3 a6 11. ♗c3 с преимуществом у белых. Если черные вместо 5. ... ♖f6 играют 5. ... ♗f6, то возможно 6. d4, и позиция белых предпочтительнее.

Слабо 4. ... b5 ввиду 5. ♗:f7+ ♕:f7 6. ♗:d4 ed 7. ♖h5+ и гибели черной ладьи на a8 (7. ... g6 8. ♖d5+).

5. ♗f3:d4 ♗c5:d4

Нельзя 5. ... ed из-за 6. ♗:f7+.

6. 0-0 ♗g8 — f6

7. c2 — c3 ♗d4 — b6

8. d2 — d4 ... (диаграмма 45)

Позиция белых активнее. Далее возможно 8. ... ♖e7 9. a4 a6 10. f4 d6 — и у белых сохраняются возможности атаки.

46

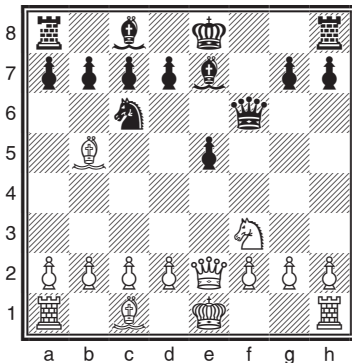

(1. e4 e5 2. ♗f3 ♗c6 3. ♗b5)

3. ... f7 — f5

Эту интересную попытку контратаки разработал Яниш в XIX веке.

4. ♗b1 — c3 f5:e4

5. ♗c3:e4 ♗g8 — f6

К большим осложнениям ведет 5. ... d5

6. ♗:e5 de 7. ♗:c6 ♖d5!?

8. ♗e4:f6+ ♖d8:f6

7. ♖d1 — e2 ♗f8 — e7 (диаграмма 46)

В обмен на слабость пункта e5 черные получают хорошее развитие: 8. ♗:c6+ bc 9. ♗:e5 (9. ♖:e5 ♗g4!) 9. ... 0-0 10. 0-0 ♗d6 11. d4 у белых игра чуть лучше.

47

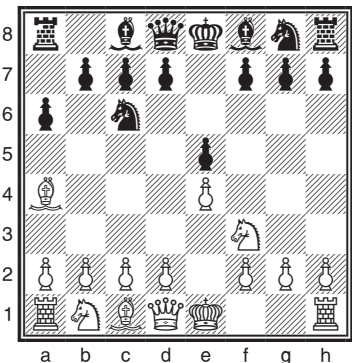

(1. e4 e5 2. ♗f3 ♗c6 3. ♗b5)

3. ... a7 — a6

Лучший ответ. После отступления слона у черных появляется возможность в нужный момент избавиться ходом b7 — b5 от связки коня и тем самым ослабить давление на пункт e5.

4. ♗b5 — a4 ... (диаграмма 47)

Разменный вариант (4. ♗:c6) неопасен для черных. Возможно продолжение 4. ... dc 5. d4 (слабо 5. ♗:e5 ввиду 5. ... ♖g5) 5. ... ed 6. ♖:d4 ♖:d4 7. ♗:d4 ♗d7 8. ♗e3 0-0-0 — и у черных два слона, что компенсирует лучшее пешечное расположение

белых. В этом варианте белые вместо 5. d4 могут играть 5. ♖с3. Тогда черные защитят пешку е5 путем 5. ... f6 (теперь это безопасно, так как белопольный слон белых разменян) или 5. ... ♖d6. Например, в партии Гольденов — Бронштейн (Москва, 1952) далее было: 6. d4 ed 7. ♖:d4 ♖g6 — и черные заняли неплохую позицию.

Наиболее актуален ход 5. 0-0, введенный в практику Фишером. После 5. ... ♖e7 6. d4 ed 7. ♖:d4 ♖g4 8. ♗bd2 ♖c5 черные практически уравнивают игру (Бакро — Торре, Доха, 2003). Пешечное превосходство на королевском фланге компенсируется двумя слонами черных.

4. ... ♗g8 — f6

Некоторые мастера предпочитают играть 4. ... b5, чтобы после 5. ♗b3 разменять слона посредством 5. ... ♗a5. В этом случае к большим осложнениям ведет острое 6. ♗:f7+ ♖:f7 7. ♗:e5+ ♖e7 8. d4 или 8. ♖f3 — и у белых за фигуру две пешки при хороших возможностях атаки. Конечно, при 4. ... b5 5. ♗b3 ♗a5 белые могут выбрать и просто 6. d4 или 6. 0-0.

Защита 4. ... d6 рассматривается в подразделе VIII.

5. 0-0 ...

К схожей игре ведет ход 5. ♖e2, призванный освободить поле d1 для ладьи. После 5. ... b5 6. ♗b3 ♗c5 7. c3 0-0 8. 0-0 d5!? завязывается сложная борьба (Любоевич — И. Соколов, 1995).

5. ... ♗f8 — e7

Развитие слона на c5 в этом дебюте обычно не приводит к хорошим результатам. В ответ на 5. ... ♗c5 белые могли бы сыграть 6. ♗:e5. Далее, например: 6. ... ♗:e5 7. d4 с активной позицией у белых; или 6. ... ♗:e4 7. ♖e2 ♗:e5 8. ♖:e4 ♖e7, и теперь не 9. d4 из-за остроумного продолжения 9. ... ♗c6, а просто 9. c3 ♗c6 10. ♖f3, после чего белые играют d2 — d4 и получают преимущество в центре.

О варианте 5. ... ♗:e4 читайте в подразделе IX.

6. ♗f1 — e1 ...

Теперь белые угрожают выиграть пешку e5. Помимо 6. ♗e1, здесь встречаются ходы 6. ♖e2 или 6. ♗с3, что ведет к сложной маневренной борьбе.

6. ... b7 — b5

7. ♗a4 — b3 d7 — d6

Ответ 7. ... 0-0 с последующим d7 — d5 анализируется в подразделе VII.

8. c2 — c3 ...

Тем самым предупреждается размен слона b3 и намечается d2 — d4.

8. ... 0-0

9. h2 — h3 ...

Если сразу 9. d4, то 9. ... ♗g4 10. ♗e3 ed 11. cd ♗a5 12. ♗c2 ♗c4 13. ♗c1 c5 14. b3 ♗a5 15. ♗bd2 ♗c6 — и у черных удовлетворительная игра. Например: 16. h3 ♗h5 17. d5 ♗d4 18. ♗b2 ♗:c2.

9. ... ♗c6 — a5

О варианте 9. ... ♗b8 читайте в подразделе VI.

10. ♗b3 — c2 c7 — c5

11. d2 — d4 ♖d8 — c7 (диаграмма 48)

Вся эта система защиты, называемая главным (или закрытым) вариантом испанской партии, разработана Чигориным. Черные поддерживают напряжение в центре, упорно обороняя пешку e5. Если белые сыграют d4 — d5, черные могут

48

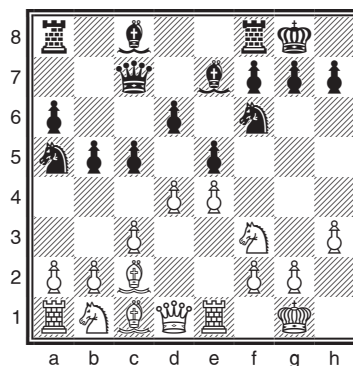

готовить активные действия на королевском фланге, связанные с ходом f7 — f5. Как показали различные исследования и многолетняя практика, идеи Чигорина полностью сохраняют значение и в наши дни. Благодаря такой защите черные получают надежную игру.

Рассмотрим некоторые продолжения.

12. ♖b1 — d2 ...

Наиболее употребительный ход. В случае 12. a4 черные могут ответить 12. ... ♘d7. Возможно и 12. ... b4 13. cb cb 14. b3 ♘e6, и если 15. d5, то 15. ... ♗fc8 с удобной для черных игрой. Преждевременно 12. de de 13. ♖bd2 ввиду 13. ... c4 с последующим ♖a5 — b7 — c5.

A

12. ... ♖a5 — c6

Черные вынуждают противника определить свою позицию в центре путем 13. d5 или 13. de, так как в случае 13. ♖f1 они могут ответить 13. ... cd с выигрышем пешки.

Продолжение 12. ... cd 13. cd ♖c6 рассматривается в пункте Б, а 12. ... cd 13. cd ♘b7 — в пункте В.

13. d4:e5 ...

Таково начало варианта, разработанного Раузером. Ход 13. d5 не сулит белым особого преимущества. Например: 13. ... ♖d8 (хорошо здесь также 13. ... ♖a5 14. a4 ♘d7! или 14. b3 ♘d7 15. ♖f1 ♖b7 16. c4 bc 17. bc ♗fb8) 14. a4 ♗b8 (но не 14. ... b4 ввиду 15. ♖c4) 15. c4 (если 15. ab ab 16. c4, то 16. ... b4 17. ♖f1 ♖e8 18. g4 g6 19. ♖g3 ♖g7 с равной игрой) 15. ... ♘d7! с приблизительно равной игрой. Черные должны воздерживаться от хода b5 — b4, после которого белые могли бы запереть ферзевый фланг и без помех развивать наступление на королевском.

13. ... d6:e5

14. ♖d2 — f1 ...

Таким путем белые подготавливают наступление на королевском фланге.

Важным звеном их плана является давление на пункты d5 и f5.

14. ... ♘c8 — e6

Заслуживает внимания предложенное Белавенцем 14. ... ♗d8 15. ♖e2 ♖h5. Идея этого маневра в том, чтобы на 16. ♖e3 ответить 16. ... ♖f4. Возможен вариант 16. ♖g5 ♖f4 17. ♘:f4 ef 18. ♖h5 ♘:g5 19. ♖:g5 ♖e5 с примерно равными шансами.

15. ♖f1 — e3 ♗a8 — d8

16. ♖d1 — e2 g7 — g6

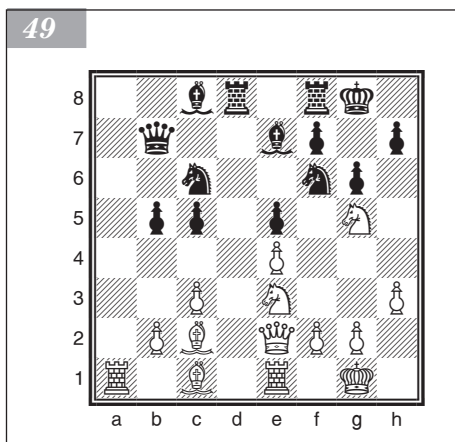

Вариант, разработанный Смысловым.

17. ♖f3 — g5 ♘e6 — c8

Хуже 17. ... c4 ввиду 18. ♖:e6 fe 19. ♖g4 с сильными угрозами у белых. Неплохую игру получают черные, продолжив 17. ... ♖h5 18. ♖:e6 fe, как рекомендовал Керес.

18. a2 — a4 ...

К ничьей ведет 18. ♖d5 ♖:d5 19. ed ♗:d5 20. ♖:h7 ♖:h7 21. ♖h5+ ♖g8 22. ♘:g6 fg 23. ♖:g6+, как было в партии Эстрин — Авербах (первенство Москвы, 1949).

18. ... ♖c7 — b7

Слабее 18. ... c4 19. ab ab 20. b3 ♖a5 21. bc bc 22. ♘a3 с опасным давлением у белых (Суэтин — Камышов, Тбилиси, 1951).

19. a4:b5 a6:b5 (диаграмма 49)

Так развивалась 10-я партия матча 1957 года на первенство мира, которую разыгрывали Смыслов и Ботвинник. После 20. h4 (интересно было и 20. ♘d5; например: 20. ... ♗:d5 21. ed ♙:d5 22. ♖f3) белые сохранили инициативу, но позиция черных осталась прочной.

Б

(1. e4 e5 2. ♘f3 ♘c6 3. ♖b5 a6 4. ♖a4 ♘f6 5. 0-0 ♖e7 6. ♙e1 b5 7. ♖b3 d6 8. c3 0-0 9. h3 ♘a5 10. ♘c2 c5 11. d4 ♖c7 12. ♘bd2)

12. ... c5:d4

13. c3:d4 ♘a5 — c6

Черные вскрыли вертикаль c, чтобы развернуть контригру на ферзевом фланге в противовес атаке, которую белые готовятся вести на королевском фланге.

14. d4 — d5 ...

Часто играют и 14. ♘b3 a5 15. ♖e3 a4 16. ♘bd2 ♖d7 (16. ... a3 17. ba ♙:a3 18. ♖c1 с преимуществом у белых (Аронин — Лисицын, Ленинград, 1947)) 17. ♙c1 ♙fc8 18. ♖b1 ♖b8 19. ♘f1 ♘a5, как было в партии Смыслов — Решевский (Гаага, 1948). Шансы белых в этом варианте несколько лучше.

Против Болеславского (Цюрих, 1953) Решевский играл 16. ... ♖a6, но после 17. ♙c1 ♖b7 18. a3 черным также предстоит вести довольно трудную защиту.

14. ... ♘c6 — b4

15. ♘c2 — b1 a6 — a5

16. a2 — a3 ♘b4 — a6

17. b2 — b4 ♘c8 — d7

18. b4:a5 ...

Рекомендовано Пахманом. Слабее 18. ♖b3 ♘h5.

18. ... ♖c7:a5

19. ♘d2 — b3 ♖a5 — b6

20. ♘c1 — d2 ... (диаграмма 50)

Фигуры белых расположены активнее.

В

(1. e4 e5 2. ♘f3 ♘c6 3. ♖b5 a6 4. ♖a4 ♘f6 5. 0-0 ♖e7 6. ♙e1 b5 7. ♖b3 d6 8. c3 0-0 9. h3 ♘a5 10. ♘c2 c5 11. d4 ♖c7 12. ♘bd2)

12. ... c5:d4

13. c3:d4 ♘c8 — b7

Эту остроумную контратаку предложил Панов.

14. ♘d2 — f1 ...

На 14. d5 черные ответили бы 14. ... ♘c8.

14. ... ♙a8 — c8

15. ♙e1 — e2 ...

Это лучше, чем 15. ♖d3 d5 16. de (16. ed e4!) 16. ... ♗:e4 17. ♘g3 f5 18. ef ♖:f6 19. ♖:e4 (19. ♗:e4 de 20. ♖:e4 ♙fd8 21. ♖e2 ♙e8) 19. ... de 20. ♗:e4 ♙cd8! с превосходной игрой у черных.

15. ... d6 — d5

16. d4:e5 ...

Ничего не дает белым 16. ed ed 17. ♘:d4 ♘:d5.

16. ... ♘f6:e4

17. ♘f1 — g3 f7 — f5

18. e5:f6 ♘e7:f6

50

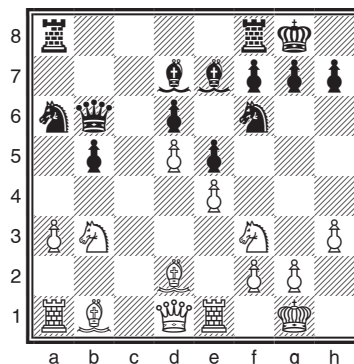

51

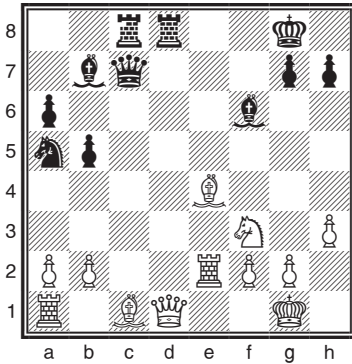

19. ♖g3:e4 d5:e4

20. ♕c2:e4 ♜f8 — d8 (диаграмма 51)

После 21. ♔e1 ♜c4 22. ♖g5 активность черных не компенсирует недостающий материал (Белявский — Дазен, Гастингс, 1974/75).

VI

(1. e4 e5 2. ♖f3 ♗c6 3. ♕b5 a6 4. ♕a4 ♖f6 5. 0-0 ♕e7 6. ♜e1 b5 7. ♕b3 d6 8. c3 0-0 9. h3)

На диаграмме 52 изображена типичная позиция, в которой Брейер предложил интересный план защиты.

9. ... ♖c6 — b8

Идея этого своеобразного маневра заключается в том, чтобы перевести коня на d7, откуда он поддержит пешечное построение черных в центре, а в случае необходимости может быть переброшен на королевский фланг (слона с8 черные развивают на b7).

10. d2 — d4 ♖b8 — d7

11. ♖b1 — d2 ♕c8 — b7

12. ♕b3 — c2 ♜f8 — e8

13. ♖d2 — f1 ♕e7 — f8

Интересна попытка действий в центре: 13. ... d5. После точного 14. ♖:e5 ♖:e5 15. de ♖:e4 16. e3! шансы белых выше (Чандлер — Спасский, 1985).

14. ♖f1 — g3 g7 — g6

15. a2 — a4 c7 — c5 (диаграмма 53)

В этой сложной позиции шансы белых повыше: 16. d5 ♖b6 17. ♔e2 ♖:a4 18. ♕:a4 ba 19. ♜:a4 (Ананд — Пикет, Монако, 2000).

VII

(1. e4 e5 2. ♖f3 ♗c6 3. ♕b5 a6 4. ♕a4 ♖f6 5. 0-0 ♕e7 6. ♜e1 b5 7. ♕b3)

7. ... 0-0

8. c2 — c3 ... (диаграмма 54)

Возможно здесь и 8. d4. В ответ на это плохо 8. ... ♖:d4 из-за 9. ♕:f7+ ♜:f7 10. ♖:e5 ♖c6 11. ♖:f7 ♔:f7 12. e5. Черным надо играть 8. ... d6 или 8. ... ed.

8. ... d7 — d5

Это гамбитное продолжение, называемое атакой Маршалла, приводит к большому осложнению.

9. e4:d5 ♖f6:d5

52

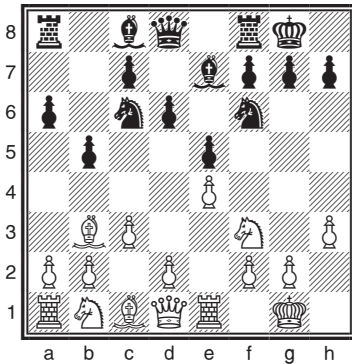

53

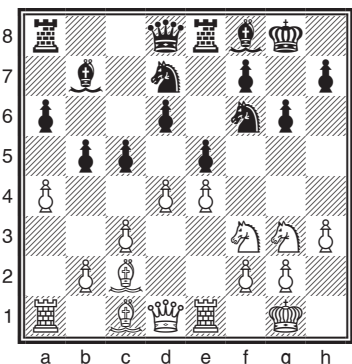

На 9. ... e4 хорошо 10. dc ef 11. ♖:f3 (интересно также 11. d4) 11. ... ♙g4 12. ♗g3 ♗e8 13. d4 ♘d6 14. f4 ♚h5 15. ♗:e8+ ♖:e8 16. ♖f2 ♖:c6 17. h3 ♘c8 18. ♘d1 ♚f6 19. ♘f3. Вместо 14. f4 возможно и 14. ♗:e8+ ♖:e8 15. ♖e3 ♖:c6 16. f3.

10. ♚f3:e5 ♚c6:e5

11. ♗e1:e5 c7 — c6

После 11. ... ♚f6 12. d4 ♘d6 13. ♗e2 ♚h5 14. ♖d3 ♘g4 15. ♗e1 ♖h4 16. g3 ♖h3 17. ♘d5 у белых преимущество. В этом варианте вместо 13. ♗e2 хорошо и 13. ♗e1 ♚g4 14. h3 ♖h4 15. ♖f3. Но тогда в ответ на 15. ... ♚:f2 следует продолжать не 16. ♗e2 ввиду 16. ... ♚g4 17. ♗e8 ♚f6 18. ♗:f8+ ♖:f8 19. ♚d2 ♗b8 с примерно равной игрой, а 16. ♘d2, и если 16. ... ♚g4, то 17. ♗e4 h5 18. ♘e1!. В партии Аронин — Демурия (Тбилиси, 1957) атака черных после 16. ... ♘:h3 17. gh ♚:h3+ 18. ♖f1 не увенчалась успехом.

12. d2 — d4 ...

Заслуживает внимания и 12. d3.

12. ... ♘e7 — d6

13. ♗e5 — e1 ...

Менее популярно отступление ладьей на e2: 13. ♗e2 ♖h4 (интересна рекомендация Литтлвуда: 13. ... ♘g4 14. f3 ♘h5 15. ♚d2 ♚f4 16. ♗f2 ♚d3 17. ♗e2 ♚f4 с равенством) 14. g3 ♖h5 15. ♚d2 ♘h3 (встречалось и 15. ... ♘g4 16. f3 ♘:f3 17. ♚:f3 ♖:f3 18. ♗f2! ♖e4 19. ♖f3 ♗ae8 20. ♘d2 ♚f6 21. ♗e1 с небольшим перевесом у белых) 16. f3! ♘c7 17. a4 b4 18. c4 ♚f6 19. ♚e4! с перевесом у белых (Шорт — Нанн, 1986). Белые убедительно выиграли дебютное сражение и в партии Белявский — Маланюк (1987): 17. ♚e4 (вместо 17. a4) 17. ... ♗ae8 18. ♖d3! ♗e6 19. ♘d2 ♗g6 20. g4! ♘:g4 21. fg ♗:g4+ 22. ♚g3 f5 23. ♗g2 ♖h3 24. ♗f1 — и черные вскоре сдались.

Надежнее 14. ... ♖h3 15. ♚d2 ♘f5 16. a4 ♘d3!? (после 16. ... ♗ae8?! белые в партии Сакс — Нанн (1988) уверенно погасили инициативу соперника: 17. ♗:e8 ♗:e8 18. ♚f1!? h5 19. ♘:d5 cd 20. ab ab 21. ♚e3) 17. ♗e1 ♗ae8 18. ♚f3 ♗:e1 19. ♖:e1 h6 с неясной позицией.

13. ... ♖d8 — h4

14. g2 — g3 ♖h4 — h3 (диаграмма 54)

15. ♘c1 — e3 ...

Актуальным становится продолжение 15. ♗e4!?. После 15. ... g5!? (эта остроумная идея принадлежит Авербаху: пользуясь незащищенностью ладьи e4, черные начинают пешечное наступление на королевском фланге) 16. ♖e2 (16. ♘:g5? ♖f5) 16. ... f5! возникает сложная игра (Пономарев — Ананд (2007)).

Отказавшись от хода 15. ... g5, И. Соколов в партии с Адамсом (1991) рисковал попасть в тяжелое положение: 15. ... ♖d7 16. ♚d2 f5 (или 16. ... ♚f6 17. ♗h4 ♚b7

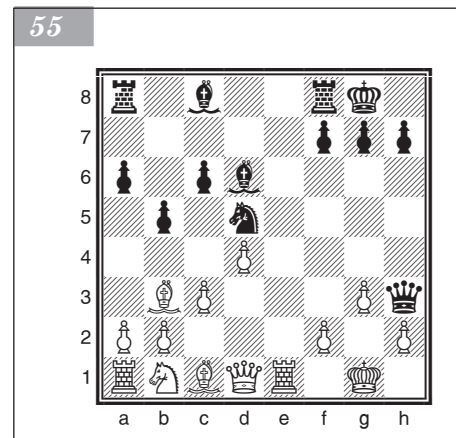
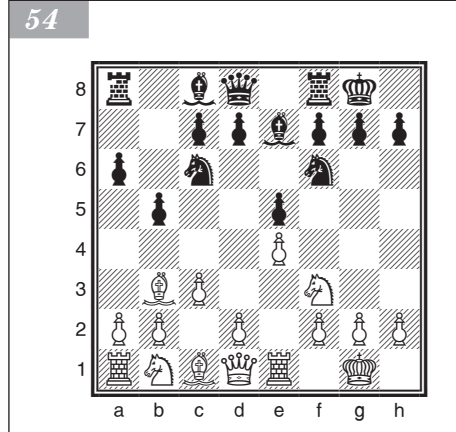

18. ♖f3 c5 19. ♕f4! 17. ♜e1 f4, после чего путем 18. ♖h5! белые сохраняли лишнюю пешку при хорошей позиции.

15. ... ♕c8 — g4

На 15. ... ♜e8 может последовать 16. ♕:d5 cd 17. ♖f3 ♜a7 18. ♖d2 ♜ae7 19. a4 с перевесом у белых (Геллер — Янса, 1975).

16. ♖d1 — d3 ♜a8 — e8 (диаграмма 56)

Возможно и 16. ... f5 17. f4 ♜ae8 (продолжение 17. ... g5 18. ♖f1 ♖h5 19. ♖d2 ♖h8 20. ♕:d5 cd 21. fg! оставляет белым лучшие шансы) 18. ♖d2 ♖h8 19. ♕:d5 cd 20. ♖f1 ♖h5 21. ♖g2 (надежнее 21. a4 g5 22. ab ab 23. fg!? ♜:e3 24. ♜:e3 f4 25. gf ♕:f4 26. ♜g3! с перевесом (Болеславский — Таль, 1962); опасно ранее рекомендованное теорией 23. ♜a6 gf 24. ♕:f4 ввиду 24. ... ♕h3, но возможно 23. ♖f2!?) 21. ... ♜e4!? 22. a4 g5 23. fg ♕h3 24. ♖f3 ♜g4 с опасными угрозами. Однако путем 25. ab! f4 26. ♕:f4 ♜f:f4 27. ♖d5 ♖h6 28. ba ♜:g5 29. a7 ♜:g3+ 30. ♖h1, как показала партия по переписке Нейштадт — Микуле (1961/62), белые могут отбить атаку и перехватить инициативу.

Вместо 25. ... f4 черные должны предварительно сыграть 25. ... a5!, сохраняя угрозу f5 — f4.

Во второй партии матча Спасский — Геллер (1965) черные испробовали новый ход 16. ... ♖:e3, благодаря чему после 17. ♜:e3 (проигрывает 17. ♖:e3? из-за 17. ... ♜ae8 18. ♖e8 ♕f3, а на 17. fe возможен ответ 17. ... ♕:g3 по меньшей мере с вечным шахом) 17. ... c5 18. ♕d5 ♜ad8 19. ♖d2 ♕b8 20. ♕g2 ♖h5 получили компенсацию за пожертвованную пешку в виде двух активных слонов и лучшего развития фигур.

17. ♖b1 — d2 ♜e8 — e6

18. a2 — a4 ...

В случае 18. ♕:d5 cd 19. a4 f5 20. ♖f1 (нехорошо сразу 20. f4 из-за 20. ... ♜fe8 21. ab ♕:f4! 22. gf ♜f6! — и преимущество у черных) 20. ... ♖h5 21. f4 ♜fe8 22. ♖f2 ba! 23. ♜:a4 ♜8e7 или 22. ♕f2 ♕h3 23. ♖d3 ♜:e1+ 24. ♜:e1 ♜:e1+ 25. ♕:e1 ♖d1 26. ♖e3 ♖f7 у черных за пешку достаточно активная позиция.

Слабо 18. ♖f1 ♖h5 19. ♕d1? из-за 19. ... ♕:d1 20. ♜a:d1 f5 — и белые беззащитны перед f5 — f4.

В партии Тимман — Йоханссон (1976) было сыграно 18. c4!? ♕f4!, и после правильного 19. ♖f1 ♖:e3 20. ♖:h3 ♕:h3 21. cb возникала позиция с обоюдными шансами.

Иной план применил Любоевич в партии с Нанном (1988): 18. ♕d1!? ♕:d1 (слабее 18. ... ♕f5 ввиду 19. ♖f1 ♜fe8 20. ♖h3 ♕:h3 21. ♕b3 с перевесом (Любоевич — П. Николич, 1988)) 19. ♜a:d1 f5!? 20. ♖f3!? ♜g6 21. ♖f1 ♖h5 со взаимными шансами.

18. ... f7 — f5

Встречалось и 18. ... ♖h5 19. ab ab. Далее в ответ на 20. c4 черные могут продолжить 20. ... ♖:e3 21. ♜:e3 ♕e2! 22. ♖c2 ♜h6 23. h4 ♕f4! с опасными угрозами, как это было в первой партии матча Таль — Спасский (1965), или же путем 20. ... ♕f5 21. ♖f1 ♕h3 форсировать ничью. Возможно также 20. ... bc 21. ♖:c4 ♕b4 22. ♜ec1 ♕e2 23. ♕d1 ♕:d3! 24. ♕:h5 ♕:c4 25. ♜:c4 ♖:e3 26. fe ♕d2 с ничьей (Парма — Геллер, 1966).

Перспективную расстановку продемонстрировал Ананд, игравший белыми, в матче с Камским (1994): 20. ♖e4! (вместо 20. c4)

56

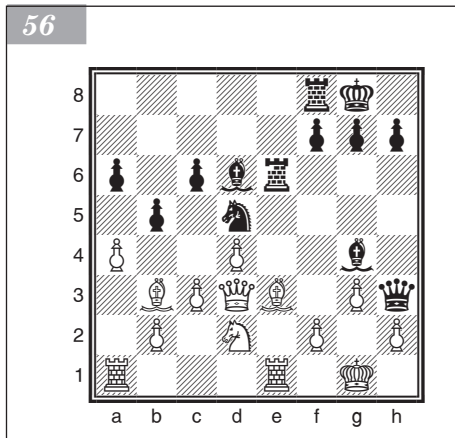

20. ... ♖c7 21. ♘d2 ♜fe8 22. ♘d1! ♘:d1 23. ♜e:d1 f5 (23. ... ♜:e4? 24. ♖:e4!) 24. ♜g5 ♜e2. И ход 25. ♖:f5 закрепил перевес белых.

Однако и здесь черные нашли решение проблемы: 20. ... ♘f5! 21. ♘d2 ♜:e4 22. ♜:e4 ♜f6 23. f3 ♖g6 (Свидлер — Камский, 1995).

Интересно развивалась партия Штейн — Спасский (1964): 18. ... ba 19. ♜:a4 f5 20. ♖f1 (но не 20. f4?, как играл Новопашин против Спасского в 1963 году, из-за 20. ... ♘:f4! 21. ♘f2 ♜:e1+ 22. ♘:e1 ♜e8 — и белые сдались) 20. ... f4 21. ♖h3 ♘:h3 22. ♜:a6! fe 23. ♜:e3 ♜:e3 24. fe ♘e7! 25. ♜:c6 (лучше 25. e4 ♘g5 26. ed с перевесом (Парма — Спасский, 1965)) 25. ... ♘g5 26. ♘:d5+ ♖h8. Сложилась любопытная позиция, в которой белым, имеющим четыре лишние пешки, пришлось отдать фигуру и одну пешку, после чего поединок закончился вничью.

В партии Витолиныш — Винкель (1967) черные после 18. ... ba 19. ♜:a4 сразу сыграли 19. ... ♜fe8. Далее возникли интересные осложнения: 20. ♖f1 ♖h5 21. ♘:d5 cd 22. ♖g2 ♘h3 23. ♖h1 ♜:e3! с опасной атакой.

19. ♖d3 — f1 ...

Ошибочно сразу играть 19. f4? из-за 19. ... ♜fe8 20. ab ♘:f4! 21. bc ♜:e3 22. ♘d5+ ♖f8 23. ♜:e3 ♘:e3+ с решающим перевесом у черных.

Однако, продолжая 19. ab! f4 20. ♘:f4, белые добиваются перевеса. Поэтому к основному варианту сейчас идут через ходы 18. ... ba 19. ♜:a4 f5.

19. ... ♖h3 — h5

20. f2 — f4 ... (диаграмма 57)

20. ... b5:a4!?

Раньше считалось, что черные должны играть 20. ... ♜fe8. Тогда после 21. ab ♜:e3 22. ♜:e3 ♜:e3 23. ba ♘b8 24. a7 ♘:a7 25. ♜:a7 ♖e8 (заслуживает внимания предложенный Ройтманом ход 25. ... h6, и если 26. ♜c4, то 26. ... ♘h3 27. ♘d1 ♘:f1 28. ♘:h5 ♘:c4 29. ♘g6 ♖f8 с лучшими шансами у черных) 26. ♜a1 ♜e2 27. ♜c4 получается сложная позиция с обоюдными шансами.

Однако в партии по переписке Гурвич — Бесешковьяк (1970) вместо 23. ba белые избрали вариант 23. bc!, что позволило им легко выиграть после 23. ... ♜e2 24. ♘:d5 ♖f8 25. h3 ♘h3 26. ♘f3 ♘:f1 27. ♘:h5 ♜:d2 28. ♖:f1 ♜:b2 29. ♜:a6. Любопытно, что так же быстро закончились две партии по переписке в 1979 году (Якименко — В. Журавлев и Марчев — Кристев), в которых черные сдались после 25. ... ♜:d2 26. ♖:a6 ♖e8 27. hg.

21. ♜a1:a4 ...

Вместо этого хода неплохо сразу уничтожить опасного коня черных: 21. ♘:d5! cd 22. ♖g2 ♜e4 23. ♜:a4.

21. ... ♜f8 — b8

В партии по переписке Драгунов — Константинопольский (1963/64) черные продолжили 21. ... ♜fe8 22. ♜:a6 ♜:e3 23. ♜:e3 ♜:e3 24. ♜:c6 ♖e8 25. ♘:d5+ ♖f8. Белые удержали равновесие единственным ходом 26. ♜e4!, на что следовало отвечать 26. ... fe! 27. ♜:d6 ♜d3 28. ♜a6 ♖h5! с опасной контратакой.

Актуален вариант 22. ♖f2!? (вместо 22. ♜:a6) 22. ... g5 23. ♜:a6! gf 24. gf ♖h8 25. ♘:d5 cd 26. ♜f1 ♘g8 27. ♜g3 ♖e8!? 28. ♘d2! (Калиниченко — Риад, по переписке, 2000). Несколько упростив позицию, белые сохранили дебютное преимущество.

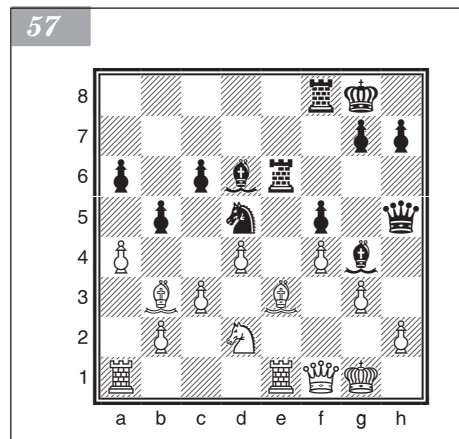

Интересно и 21. ... g5 22. ♖:a6 gf 23. ♗:c6 ♗h6!. В партии по переписке Фельстром — Зильберштейн (1979) далее было сыграно 24. ♘:d5+ ♕h8 25. ♖g2 fe 26. ♗:e3 f4 27. gf ♘:f4 28. ♗g3 ♗:c6 29. ♘c6 ♘:g3 30. ♖:g3 ♗g8. Продолжение

22. ♘b3:d5 c6:d5

23. ♗a4:a6 ...

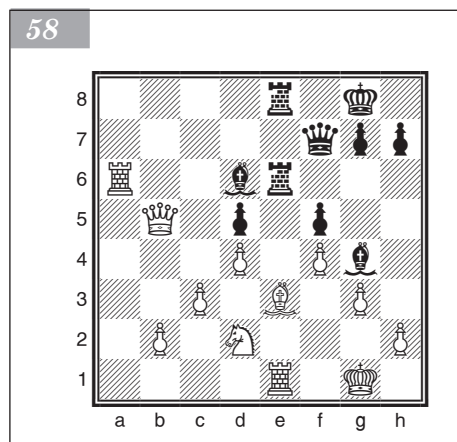

После 23. ♖g2 ♖e8 24. ♖:d5 ♖h8 25. ♖f2 (неудачно 25. ♘c4 ♘:f4 26. gf ♗g6 27. ♘d6 из-за 27. ... ♘h3 с перевесом черных) 25. ... g5 26. ♗:a6 ♗:b2 27. ♗a8 ♗b8 у черных некоторая компенсация за пешку.

23. ... ♗b8 — e8

24. ♖f1 — b5 ...

Ничего не сулит ни 24. ♖g2 ввиду 24. ... ♗:e3 25. ♗:e3 ♗:e3 26. ♖:d5+ ♖f7, ни 24. ♖f2 из-за 24. ... g5 25. ♗:d6? ♗:d6 26. fg ♗de6 с примерно равными шансами.

24. ... ♖h5 — f7 (диаграмма 58)

Критическая позиция. Слабо было бы 24. ... ♗:e3 25. ♗:e3 ♗:e3 — после 26. ♗:d6 белые должны победить.

Теперь ошибочно брать на d5 — 25. ♖:d5 — ввиду 25. ... ♗:e3 26. ♖:f7+ ♖:f7 27. ♗:e3 ♗:e3 28. ♗:d6 ♗e1+ 29. ♘f1 ♘h3.

После 25. h3!? белые в партии Шорт — Пинтер (1988) получили перевес: 25. ... ♘h5 (или 25. ... ♘:h3 26. ♘f3 h6 27. ♘e5 ♘:e5 28. ♗:e6 ♖:e6 29. de) 26. ♖:d5 ♘:f4 27. ♗:e6 ♗:e6 28. ♘f1.

VIII

(1. e4 e5 2. ♘f3 ♘c6 3. ♘b5 a6 4. ♘a4)

4. ... d7 — d6

В связи с предварительным 3. ... a6 эта «улучшенная защита Стейница» оказывается вполне возможной.

5. c2 — c3 ... (диаграмма 59)

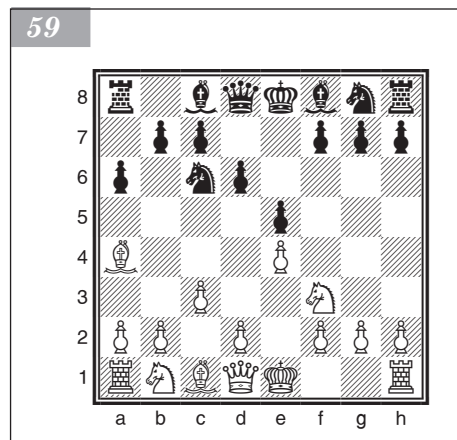

На 5. 0-0 можно ответить 5. ... ♘g4, чтобы на 6. c3 сыграть 6. ... ♖f6, тем самым создавая давление на королевском фланге.

После 5. ♘:c6+ bc 6. d4 черные удерживают свои позиции в центре, ответив 6. ... f6 и в дальнейшем развиваясь путем g7 — g6, ♘g8 — h6 — f7 с последующим ♘f8 — g7 или посредством ♘g8 — e7 — ♘g6 и ♘f8 — e7. Игра белых несколько свободнее, но положение черных очень прочно.

На 5. c4 проще всего ответить 5. ... ♘g4, стремясь использовать ослабление пункта d4. Партия между Гольденовым и Юдовичем (Ленинград, 1947) продолжилась так:

6. ♘c3 ♗f6 7. h3 ♖:f3 8. ♚:f3 ♗e7 9. d3 0-0 10. ♖e3 ♗d7 — и у черных хорошее положение.

5. ... ♖c8 — d7

К большим осложнениям ведет 5. ... f5 6. ef ♖:f5 7. 0-0 (этот сильный ход впервые применил Копаев). Теперь после 7. ... ♖d3 (или 7. ... ♖e7 8. d4 e4 9. d5 ef 10. dc b5 11. ♖b3 fg 12. ♚e1 с преимуществом у белых) 8. ♚e1 ♖e7 9. ♚e3 e4 10. ♗e1 ♖g5! опасно 11. ♗:d3 ♖:e3 12. ♗b4 ввиду 12. ... ♖:f2+! 13. ♗:f2 ♗h4+ 14. ♗g1 ♗h6! 15. d4 (15. ♗:c6 0-0!) 15. ... 0-0 (Сапата — Аренсебия, Гавана, 1996). После 11. ♚h3 b5!? шансы взаимны.

6. d2 — d4 ♗g8 — f6

Интересны также продолжения 6. ... ♗ge7 и 6. ... g6.

7. ♗b1 — d2 ♖f8 — e7

8. 0-0 0-0

9. ♚f1 — e1 e5:d4

К стесненной игре ведет 9. ... ♖e8 (9. ... ♚e8!?) 10. ♖b3 ♗d7 11. ♗f1 ♖f6 12. ♗e3 — и у белых преимущество (Смыслов — Люблинский, Москва, 1949).

10. c3:d4 ♗c6 — b4

Предложено Романовским.

11. ♖a4:d7 ...

Хуже 11. ♗f1 ♖:a4 12. ♗:a4 d5. На 11. ♖b3 черные могут ответить 11. ... c5 12. ♗f1 ♖b5 13. ♗g3 c4 с хорошей контригрой.

11. ... ♗d8:d7

12. ♗d2 — f1 c7 — c5

13. a2 — a3 ...

Но не 13. b3? d5! 14. a3 ♗c6 15. ♗e5 ♗d8! 16. ♗:c6 bc 17. e5 ♗e4 — и инициатива у черных (Ейтс — Романовский, Москва, 1925).

13. ... ♗b4 — c6

14. d4 — d5 ♗c6 — e5

15. ♗f3:e5 d6:e5

16. ♗f1 — g3 ... (диаграмма 60)

У белых сохраняется некоторое позиционное преимущество. Вместо 16. ♗g3 хорош также ход 16. ♗e3, рекомендованный Бронштейном.

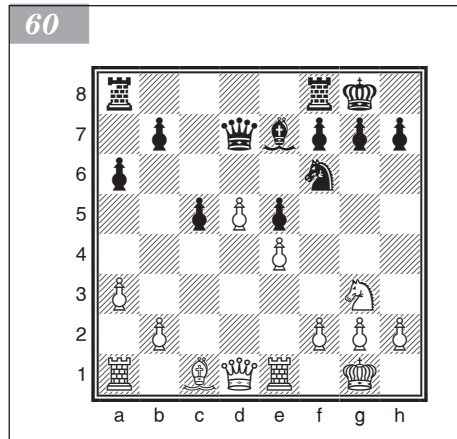

IX

(1. e4 e5 2. ♗f3 ♗c6 3. ♖b5 a6 4. ♖a4 ♗f6 5. 0-0)

5. ... ♗f6:e4

Это открытый вариант испанской партии, который ведет к острой и изобилующей комбинационными осложнениями игре.

6. d2 — d4 ...

Равную игру обеспечивает 6. ♚e1 ♗c5 7. ♗:e5 ♖e7.

6. ... b7 — b5

7. ♖a4 — b3 ...

Неопасно для черных продолжение 7. d5 ba 8. dc d6 9. ♚e1 ♗f6, после которого их позиция не стала хуже.

7. ... d7 — d5

Рискованно 7. ... ed ввиду 8. ♚e1 d5 9. ♗c3 ♖e6 10. ♖:d5 ♖:d5 11. ♗:e4 — и белые владеют инициативой.

8. d4:e5 ♖c8 — e6 9. c2 — c3 ... (диаграмма 61)

Интересен вариант, предложенный Кересом, — 9. ♖e2. После 9. ... ♗e7 10. ♗d1 (идея хода 9. ♖e2) 10. ... 0-0 11. c4 bc 12. ♗:c4 ♗c5 (или 12. ... ♖d7!?) шансы сторон взаимны.

9. ... ♗f8 — e7

Здесь играют также 9. ... ♗c5. После 10. ♗bd2 0-0 11. ♗c2 f5 (или 11. ... ♗:d2 12. ♖:d2 f6 13. ef ♖:f6 14. ♖d3 g6 15. ♗h6 ♗fe8 16. ♗ae1 с сильным давлением у белых) 12. ♗b3 ♗b6 13. ♗bd4 ♗:d4 14. ♗:d4 ♗:d4 15. cd f4 16. f3 ♗g3 возникает обоюдоострая, но в конечном счете, по-видимому, выгодная для белых позиция. В радиоматче СССР — США (1945) Смыслов таким образом одержал победу над Решевским. В ответ на 9. ... ♗e7 для белых хорошо сыграть и 10. ♗e3.

10. ♗b1 — d2 0-0 (диаграмма 62)

Если 10. ... ♗:d2, то 11. ♗:d2 ♗a5 12. ♗d4. Белые угрожают характерным для этого варианта движением пешки f2 — f4 — f5.

Преждевременной была бы попытка перехватить инициативу путем 10. ... ♗c5 11. ♗c2 ♗g4 (или 11. ... d4 12. ♗e4! dc 13. ♗:c5 ♗:c5 14. ♗e4 ♖d7 15. bc с преимуществом у белых) 12. ♗e1 0-0 13. ♗b3 ♗e8 14. ♗:c5 ♗:c5 15. ♗f4. Укрепив пешку на e5, белые сохраняют небольшое преимущество (Топалов — И. Соколов, 1997).

В данной критической позиции возможны следующие продолжения.

- 11. ♗:e4 (этот размен не представляет опасности для черных) 11. ... de 12. ♗:e6 fe (возможно и 12. ... ef 13. ♗b3 ♗:e5 с равенством) 13. ♗d4 ♖d5 14. ♖b3 ♗d8!
- 11. ♗c2 f5 (в ответ на 11. ... ♗c5 следует 12. ♗d4, и если 12. ... ♗:e5?, то 13. ♖h5 ♗g6 14.f4 — белые выигрывают; после 11. ... ♗:d2 12. ♖:d2 f6 13. ef ♗:f6 14. ♗g5 белые переходят в выгодный эндшпиль) 12. ♗b3 (современное продолжение, ставящее перед черными нелегкие проблемы; после 12. ef ♗:f6 13. ♗g5 ♗g4 14. f3 ♗d7 15. ♗e1 ♖c8 или 13. ♗b3 ♗g4! 14. ♖d3 ♗e4 15. ♗bd4 ♗:d4 16. ♗:d4 ♗d6! игра примерно равна) 12. ... ♖d7 13. ♗fd4 (ничего не дает 13. ♗bd4 из-за 13. ... ♗a5 14. ♗:e6 ♖:e6 15. ♗d4 ♖:e5 16. f3 ♗d6 17. g3 f4!) 13. ... ♗:d4 14. ♗:d4 c5 15. ♗:e6 ♖:e6 16. f3 ♗g5 17. a4 g6 18. ♖e2 ♖c6 19. ♗:g5 с преимуществом у белых (А. Родригес — Пассеротти, 1980).
- 11. ♖e2 ♗c5 12. ♗d4 (если 12. ♗c2, то 12. ... d4!) 12. ... ♗:b3 13. ♗:c6 (после 13. ♗2:b3 ♖d7 14. ♗:c6 ♖:c6 15. ♗e3 ♗f5 шансы сторон примерно

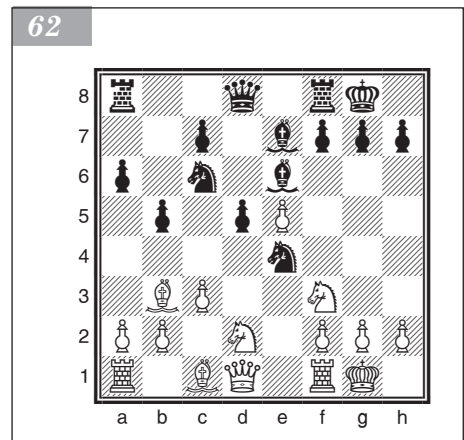
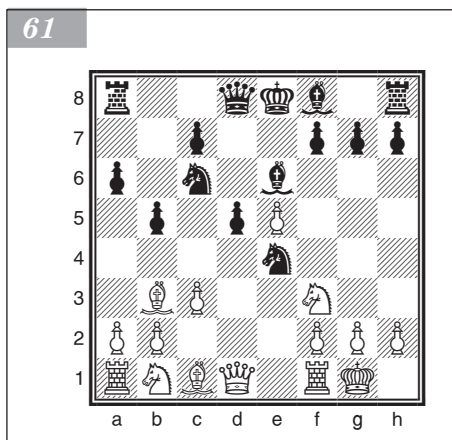

равны) 13. ... ♖:c1 14. ♜a:c1 ♔d7 15. ♗:e7+ ♕:e7 16. f4 f5 17. ef ♕:f6 18. ♕e3 с минимальным преимуществом у белых.

- 11. ♗d4. Черные сразу уравнивают игру путем 11. ... ♗:d4 12. cd ♗:d2 13. ♗:d2 c5! (Керес — Файн, 1938).
- 11. ♜e1 ♗c5 12. ♗d4 (на 12. ♗c2 следует 12. ... d4 13. cd ♗:d4 14. ♗:d4 ♕:d4 15. ♕h5 ♗d3, а на 12. ♗f1 сильно 12. ... ♗:b3 13. ab d4! 14. ♗:d4 ♗:d4 15. cd c5!) 12. ... ♗:d4 13. cd ♗d3! (хуже 13. ... ♗:b3 из-за 14. ♗:b3 с последующей атакой белых по вертикали c) 14. ♜e3 ♗:c1 (слабее 14. ... ♗f4, и теперь не 15. ♗c2 c5 с отличной игрой у черных (Флямберг — Алехин, 1914), а 15. ♗f3! ♗g6 16. ♜e1, что обеспечивает белым некоторое преимущество (Клован — Батурин, 1983)) 15. ♜:c1 c5! 16. dc ♜c8 с равной игрой.

Примерные партии

Фишер — Спасский

Матч на первенство мира, Рейкьявик, 1972

- | | |
|---------------|----------|
| 1. e2 — e4 | e7 — e5 |
| 2. ♗g1 — f3 | ♗b8 — c6 |
| 3. ♗f1 — b5 | a7 — a6 |
| 4. ♗b5 — a4 | ♗g8 — f6 |
| 5. 0-0 | ♗f8 — e7 |
| 6. ♜f1 — e1 | b7 — b5 |
| 7. ♗a4 — b3 | d7 — d6 |
| 8. c2 — c3 | 0-0 |
| 9. h2 — h3 | ♗c6 — b8 |
| 10. d2 — d4 | ♗b8 — d7 |
| 11. ♗b1 — d2 | ♗c8 — b7 |
| 12. ♗b3 — c2 | ♜f8 — e8 |
| 13. b2 — b4!? | ... |

Другая возможность — 13. ♗f1 ♗f8 14. ♗g3 (см. аналитическую часть).

- | | |
|---------------|----------|
| 13. ... | ♗e7 — f8 |
| 14. a2 — a4 | ♗d7 — b6 |
| 15. a4 — a5 | ♗b6 — d7 |
| 16. ♗c1 — b2 | ♕d8 — b8 |
| 17. ♜a1 — b1! | c7 — c5 |
| 18. b4:c5 | d6:c5 |
| 19. d4:e5 | ♗d7:e5 |
| 20. ♗f3:e5 | ♕b8:e5 |
| 21. c3 — c4 | ♕e5 — f4 |
| 22. ♗b2:f6 | ♕f4:f6 |
| 23. c4:b5 | ♜e8 — d8 |

- К перевесу белых вело 24. ♗a4! ♜e6
 25. ♕c2 ♕f4 26. ♜e3.
 24. ♕d1 — c1 ♕f6 — c3
 25. ♗d2 — f3 ♕c3:a5 (диаграмма 63)
 26. ♗c2 — b3! ...

Вступительный ход к длинной форсированной операции, которая в итоге приводит к выгодному для белых окончанию.

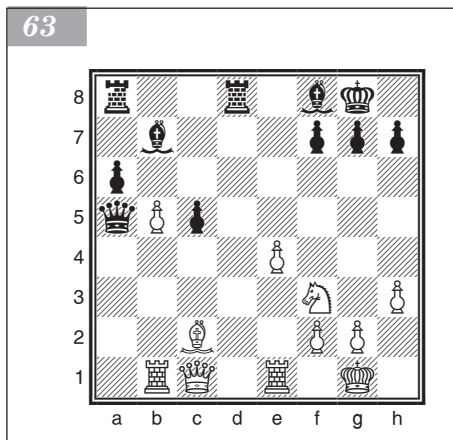

26. ... a6:b5
 27. ♖c1 — f4! ♜d8 — d7
 28. ♜f3 — e5 ♖a5 — c7
 29. ♜b1 — d1! ♜d7 — e7

Нельзя 29. ... ♜:d1 из-за 30. ♙:f7+ ♖h8 31. ♜g6+!. Но лучше было бы 29. ... ♜ad8 30. ♙:f7+ ♜:f7 31. ♖:f7+ ♜:f7 32. ♜:f7 ♜:d1 33. ♜:d1 ♙:e4 34. ♜g5 ♙f5!. Согласно анализу Эйве, далее черные удерживают позицию серией единственных ходов.

30. ♙b3:f7+ ♜e7:f7
 31. ♖f4:f7+ ♖c7:f7
 32. ♜e5:f7 ♙b7:e4
 33. ♜e1:e4 ♖g8:f7
 34. ♜d1 — d7+ ♖f7 — f6
 35. ♜d7 — b7 ♜a8 — a1+?

Упорнее 35. ... b4 36. ♖f1 ♜c8 37. ♜c4 ♜e8.

36. ♖g1 — h2 ♙f8 — d6+
 37. g2 — g3 b5 — b4
 38. ♖h2 — g2 h7 — h5
 39. ♜b7 — b6 ♜a1 — d1
 40. ♖g2 — f3?! ...

Точнее 40. f4.

40. ... ♖f6 — f7

Ошибка. После 40. ... g5 черные сохраняли шансы на спасение.

41. ♖f3 — e2 ♜d1 — d5
 42. f2 — f4! g7 — g6
 43. g3 — g4 h5:g4
 44. h3:g4 g6 — g5
 45. f4 — f5 ♙d6 — e5
 46. ♜b6 — b5! ♖f7 — f6
 47. ♜e4:b4 ♙e5 — d4
 48. ♜b5 — b6+ ♖f6 — e5
 49. ♖e2 — f3! ♜d5 — d8
 50. ♜b6 — b8 ♜d8 — d7
 51. ♜b4 — b7 ♜d7 — d6
 52. ♜b7 — b6 ♜d6 — d7
 53. ♜b6 — g6 ♖e5 — d5
 54. ♜g6:g5 ♙d4 — e5
 55. f5 — f6 ♖d5 — d4
 56. ♜b8 — b1

Черные сдались.

Карпов — Унцикер

XXI Олимпиада, Ницца, 1974

1. e2 — e4 e7 — e5
 2. ♜g1 — f3 ♜b8 — c6
 3. ♙f1 — b5 a7 — a6
 4. ♙b5 — a4 ♜g8 — f6
 5. 0-0 ♙f8 — e7
 6. ♜f1 — e1 b7 — b5
 7. ♙a4 — b3 d7 — d6

8. c2 — c3 0-0

9. h2 — h3 ♖c6 — a5

10. ♙b3 — c2 c7 — c5

11. d2 — d4 ♔d8 — c7

12. ♗b1 — d2 ♗a5 — c6

13. d4 — d5 ...

Одним из первых поединков, вернувших былую популярность этому плану белых, стала партия Штейн — Ивков (1964): 13. ... ♗d8 14. a4 ♙b8 15. c4 ♙d7 16. ab ab 17. cb ♙:b5 18. ♙a4 ♙a8 19. ♙e3 ♗b7 20. ♙ea3 — и белые захватили линию a.

13. ... ♗c6 — d8

14. a2 — a4 ♙a8 — b8

15. a4:b5 a6:b5

16. b2 — b4 ...

Белые препятствуют плану c5 — c4 с последующим ♗d8 — b7 — c5.

16. ... ♗d8 — b7

В партии Карпов — Спасский (1973) черные строили оборонительные сооружения в духе Рубинштейна: 16. ... c4 17. ♗f1 ♗e8 18. ♗3h2 f6 19. f4 ♗f7 20. ♗f3 g6. Благодаря пространственному перевесу шансы белых предпочтительнее.

17. ♗d2 — f1 ♙c8 — d7

18. ♙c1 — e3 ♙b8 — a8

19. ♙d1 — d2 ♙f8 — c8

Заслуживало внимания продолжение 19. ... ♙fb8 20. ♙d3 ♙c8 (Карпов).

20. ♙c2 — d3 g7 — g6

На 20. ... ♙a4 21. ♙:a4 ba может последовать 22. ♙a1. Теперь как 22. ... cb 23. cb ♙c3 24. ♙:c3 ♙:c3 25. ♙a6 ♗d8 26. ♗3d2, так и 22. ... ♙a8 23. ♙a3 сохраняет за белыми позиционный перевес (Карпов).

21. ♗f1 — g3 ♙e7 — f8

22. ♙a1 — a2 c5 — c4

23. ♙d3 — b1 ♙c7 — d8 (диаграмма 64)

Или 23. ... ♗d8 24. ♙e2 ♙:a2 25. ♙:a2 ♙b7 26. ♙a1 ♙a8 27. ♙a2 ♙:a2 28. ♙:a2 — и белые захватывают вертикаль a.

24. ♙e3 — a7! ♗f6 — e8

25. ♙b1 — c2 ♗e8 — c7

26. ♙e1 — a1 ♙d8 — e7

27. ♙c2 — b1 ♙d7 — e8

28. ♗g3 — e2 ♗b7 — d8

29. ♗f3 — h2 ♙f8 — g7

30. f2 — f4 f7 — f6

31. f4 — f5 g6 — g5

Заслуживал внимания вариант 31. ... gf 32. ef ♗f7, и если 33. ♙e3, то 33. ... ♙f8 (Карпов).

32. ♙b1 — c2! ...

Слон начинает путешествие к полю h5.

32. ... ♙e8 — f7

33. ♗e2 — g3 ♗d8 — b7

34. ♙c2 — d1 h7 — h6

35. ♙d1 — h5 ♙e7 — e8

36. ♙d2 — d1 ♗b7 — d8

Черные практически беспомощны.

37. ♙a2 — a3 ♙g8 — f8

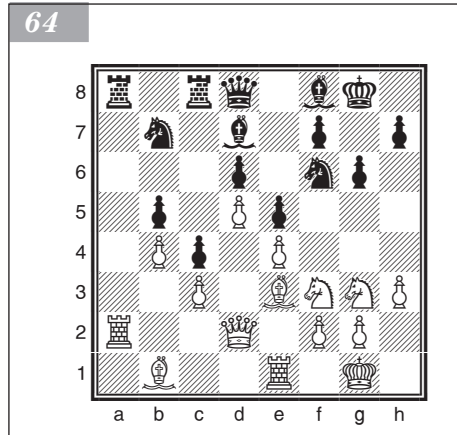

38. ♖a1 — a2 ♜f8 — g8
 39. ♗h2 — g4! ♝g8 — f8
 40. ♗g4 — e3 ♜f8 — g8
 41. ♘h5:f7+ ♗d8:f7
 42. ♞d1 — h5 ♗f7 — d8

После 42. ... ♗h8 возможно продолжение 43. ♗g4 ♞:h5 44. ♗:h5 ♞f7 45. ♘b6 ♞:a3 46. ♞:a3 ♞a8 47. ♞:a8 ♗:a8 48. ♘d8. Ни одна из черных фигур не имеет хода. Полный цугцванг (указано Карповым).

43. ♞h5 — g6 ♝g8 — f8
 44. ♗g3 — h5

Черные сдались.

Каспаров — Ананд

Нью-Йорк, 1995

1. e2 — e4 e7 — e5
 2. ♗g1 — f3 ♗b8 — c6
 3. ♘f1 — b5 a7 — a6
 4. ♘b5 — a4 ♗g8 — f6
 5. 0-0 ♗f6:e4
 6. d2 — d4 b7 — b5
 7. ♘a4 — b3 d7 — d5
 8. d4:e5 ♘c8 — e6
 9. ♗b1 — d2 ♗e4 — c5
 10. c2 — c3 d5 — d4

Основное продолжение.

11. ♗f3 — g5!? ... (диаграмма 65)

Впервые этот неожиданный ход конем был применен в матче на первенство мира Карпов — Корчной (Багио, 1978).

11. ... d4:c3
 12. ♗g5:e6 f7:e6
 13. b2:c3 ♞d8 — d3
 14. ♘b3 — c2! ...

В случае 14. ♗f3 0-0-0! (в партии-первоисточнике было 14. ... ♞:d1 15. ♘:d1 ♘e7 16. ♘e3 ♗d3 17. ♘b3 ♞f7 18. ♞ad1 ♗d:e5 19. ♗:e5+ ♗:e5 20. ♘f4 — и положение белых предпочтительнее (Карпов — Корчной, Багио, 1978)) 15. ♞e1 ♗:b3 16. a:b3 ♞b7 17. ♘e3 ♘e7 18. ♘g5 h6 19. ♘:e7 ♗:e7 20. ♗d4 ♞:d4! 21. c:d4 ♞:b3 у черных достаточная контригра (Каспаров — Ананд, Нью-Йорк, 1995).

14. ... ♞d3:c3

Выбора нет. После 14. ... ♞d5 15. ♞h5+ белые получают крайне опасную атаку при полном материальном равенстве.

15. ♗d2 — b3! ...

Идея жертвы ладьи, осуществленная в этой партии, принадлежит Михаилу Талю, который, однако, не занимался подробным анализом возникающих осложнений. Каспаров со своими секундантами вспомнил об этой идее и тщательно проанализировал последствия жертвы.

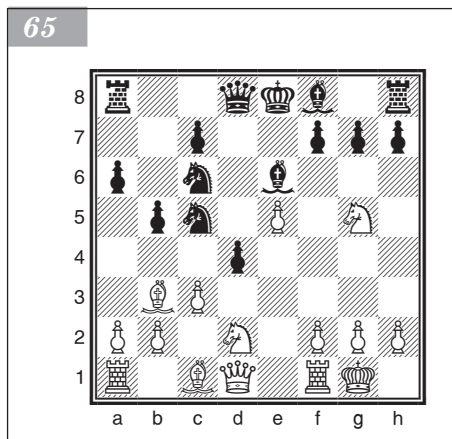

15. ... ♖c5:b3

Неудачей обернулась первая попытка усилить вариант путем 15. ... ♜d8. После 16. ♙d2 ♜:d2? 17. ♗:d2 ♗:e5 18. ♗b3 ♗ed7 19. ♗d4 ♙d6 20. ♜c1 ♗b2 21. ♙b3 ♗:b3 22. a:b3 0-0 23. ♜c2 ♗a3 24. ♗:e6 ♗:b3 25. ♗:f8 ♗:f8 26. ♗b1 ♗:b1 27. ♜:b1 ♗d7 28. ♜d1 ♗c5 29. ♜d5 ♗e4 30. ♜c6 белые выиграли (Халифман — Храчек, Пярну, 1996). В следующей партии вариант выдержал испытание: 16. ♙d2 ♗:e5! 17. ♜e1 ♗d5 18. ♗g4 ♗d4! (18. ... ♗e5? ведет к проигрышу: 19. ♜:e5 ♗:e5 20. ♜e1 ♗d5 21. ♗:c5 ♙d7 20. ♗:c5 ♙:c5 21. ♙e4 шансы белых выше) 19. ♗:c5 ♙:c5 20. ♗:g7 ♜f8 21. ♙:h7 ♜d7 22. ♗g6+ ♗d8 23. ♙h6 ♗f3+! 24. g:f3 ♗:f3 25. ♗g5+ ♗c8 26. ♗:c5 ♗g4+ 27. ♗h1 ♗f3+ 28. ♗g1 ♗g4+ — и ничья вечным шахом (Найдич — Мамедьяров, Испания, 2004).

16. ♙c2:b3 ♗c6 — d4

Защита пешку e6. Немедленное взятие ладьи ведет к проигрышу: 16. ... ♗:a1 17. ♗h5+ g6 (нет спасения и в варианте 17. ... ♗d7 18. ♙:e6+ ♗:e6 19. ♗g4+ ♗f7 20. ♗f3+ ♗e6 21. ♗:c6+ ♙d6 22. e:d6 ♗e5 23. ♙d2 ♗:d6 24. ♜e1+ ♗f7 25. ♗f3+ ♗f6 26. ♗b3+) 18. ♗f3 ♗d8 (или 18. ... 0-0-0 19. ♗:c6 ♗:e5 20. ♗:a6+ ♗d7 21. ♙b2!) 19. ♜d1 ♗:e5 20. ♙f4 ♗f6 21. ♗:a8 ♙c5 22. ♜:d8+ ♗e7 23. ♗c6 ♙:f2+ 24. ♗f1 ♜:d8 25. ♙g5 ♜d1+ 26. ♙:d1 ♗:g5 27. ♗:c7+ ♗e8 28. ♗:f2.

17. ♗d1 — g4!! ... (диаграмма 66)

Только сейчас проявился замысел Каспарова: он жертвует ладью ради атаки.

17. ... ♗c3:a1

18. ♙b3:e6 ♜a8 — d8

19. ♙c1 — h6! ...

Кульминация всего замысла.

19. ... ♗a1 — c3

20. ♙h6:g7 ♗c3 — d3

20. ... ♙:g7 21. ♗h5+ ведет к мату.

21. ♙g7:h8 ...

В результате эффектной комбинации белые остались с лишней пешкой при двух сильных слонах. Дальнейшее — дело техники.

21. ... ♗d3 — g6

Нужно отметить, что попытка запутать игру не проходит: 21. ... ♗e2+ 22. ♗h1 ♗g3+ 23. h:g3 ♗:f1+ 24. ♗h2. Далее, например: 24. ... ♗d3 25. ♙f5! ♗c4 26. f4 ♗:a2 27. ♙:h7.

22. ♙h8 — f6 ♙f8 — e7

23. ♙f6:e7 ♗g6:g4

24. ♙e6:g4 ♗e8:e7

25. ♜f1 — c1 c7 — c6

26. f2 — f4 a6 — a5

27. ♗g1 — f2 a5 — a4

28. ♗f2 — e3 b5 — b4

29. ♙g4 — d1! ...

Последняя тонкость. После 29. ♜c4 a3 еще могли возникнуть какие-то осложнения.

29. ... a4 — a3

Или 29. ... b3 30. a:b3 a3 31. g4.

30. g2 — g4 ♜d8 — d5

31. ♜c1 — c4 c6 — c5

32. ♗e3 — e4 ♜d5 — d8

33. ♜c4:c5 ♗d4 — e6

66

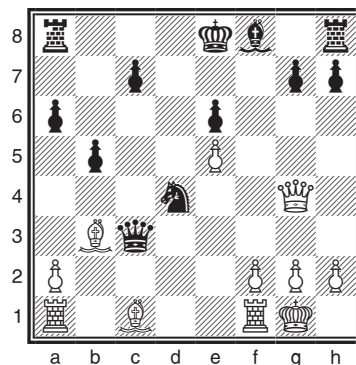

34. ♖c5 — d5 ♜d8 — c8

Безнадежно и 34. ... ♜:d5 35. ♖:d5 ♜:f4+ 36. ♖c4 ♖e6 37. ♖:b4 ♖:e5 38. ♖:a3.

35. f4 — f5 ♜c8 — c4+

36. ♖e4 — e3 ♜e6 — c5

37. g4 — g5 ♜c4 — c1

38. ♜d5 — d6

Черные сдались.

Каспаров — Карпов

*Матч-реванш на первенство мира,
Лондон — Ленинград, 1986*

1. e2 — e4 e7 — e5

2. ♜g1 — f3 ♜b8 — c6

3. ♜f1 — b5 a7 — a6

4. ♜b5 — a4 ♜g8 — f6

5. 0-0 ♜f8 — e7

6. ♜f1 — e1 b7 — b5

7. ♜a4 — b3 d7 — d6

8. c2 — c3 0-0

9. h2 — h3 ♜c8 — b7

10. d2 — d4 ♜f8 — e8

11. ♜b1 — d2 ♜e7 — f8

12. a2 — a4 h7 — h6

13. ♜b3 — c2 e5:d4

В девятой партии матча 1985 года Карпов избрал ход 13. ... ♜b8 и после 14. ♜d3 c6 15. ♜f1 ♜bd7 16. ♜g3 ♖c7 занял прочную позицию с минимальным перевесом у соперника. В настоящей встрече черные предпочитают острое продолжение, связанное с активной контригрой в центре и на ферзевом фланге.

14. c3:d4 ♜c6 — b4

15. ♜c2 — b1 c7 — c5

Во второй партии матча на первенство мира 1990 года Каспарову удалось поколебать репутацию хода 15. ... ba, часто встречавшегося в практике Карпова: 16. ♜:a4 a5 17. ♜a3 ♜a6 18. ♜h2 g6 19. f3!. Белые прочно укрепили центр и, воспользовавшись в дальнейшем разобщенностью сил соперника (ладья черных неудачно расположена на a6), решили исход поединка прямой атакой на короля.

16. d4 — d5 ♜f6 — d7

17. ♜a1 — a3 ...

Как отмечено в теоретической части, продолжение 17. ♜f1 переживает кризис. Поэтому Каспаров идет по пути партии Гуфельд — Тимощенко (1982), где было 17. ... g6 18. ♜f1 ♜g7 19. a5! ♜e7 20. ♜e2 ♖f8 21. ♜f4 с перевесом у белых.

Карпов избирает активный ответ, цель которого — захват пункта d3.

17. ... c5 — c4!?

Более радикален ход 17. ... f5!?, направленный на подрыв (в идеале — уничтожение) пешечного центра белых. В отличном стиле провел Каспаров 20-ю партию матча с Карповым (1990): 18. ♜ae3 (в четвертой партии было 18. ef ♜f6 19. ♜e4 ♜:d5 20. ♜:f6+ ♖:f6 21. ♜d2 ♖:b2! 22. ♜:b4 ♜f7! с более перспективной игрой у черных; ничего не добились белые и в 22-й партии: 18. ... ♜:d5 19. ♜e4 ♜f7 20. ab d5 21. ♜c3 ♜:e1+ 22. ♜:e1 d4 — и черные опять уничтожили белый центр) 18. ... ♜f6 (возможно, надежнее ответ 18. ... f4, встретившийся в партии Тимман — Карпов (1990), но на сей раз Карпов, видимо, стремится перехватить инициативу) 19. ♜h2 ♖h8 20. b3 (слон нужен на большой диагонали) 20. ... ba

21. ba c4?! (21. ... fe!?) 22. ♖b2 fe 23. ♗:e4 ♗f:d5 24. ♜g3 ♜e6 25. ♗g4 ♖e8? (25. ... ♗d3!) 26. ♗:h6 c3 27. ♗f5 cb 28. ♖g4 ♘c8 29. ♖h4+ ♜h6 30. ♗:h6 gh 31. ♖h2 ♖e5 32. ♗g5 ♖f6 33. ♜e8 ♗f5 34. ♖:h6+!. Вскоре черные сдались.

18. ♗f3 — d4 ...

В 14-й партии Каспаров избрал 18. ab ab 19. ♗d4 и после 19. ... ♜:a3 20. ba ♗d3 21. ♘:d3 cd 22. ♘b2 ♖a5 23. ♗f5 ♗e5 24. ♘:e5 de 25. ♗b3 ♖b6 26. ♖:d3 ♜a8 27. ♜c1 добился преимущества. Однако в настоящей встрече он применяет другой план, известный по партии А. Соколов — Псахис (1985).

18. ... ♖d8 — f6

Новое продолжение. Псахис сыграл 18. ... ♗e5 и после 19. ab ♖b6!? 20. ♗2f3 ♗bd3 получил отличную игру. Однако, идя к этой позиции, Каспаров заготовил кое-какое усиление (оно было продемонстрировано в партии Сакс — Шорт, 1987: 20. ♗:c4! ♗:c4 21. ♜g3 с грозной атакой у белых), и Карпов, видимо почувствовав опасность, свернул в сторону. Идея хода 18. ... ♖f6 понятна: черные вынуждают коня d2 перекрыть третью горизонталь, что сильно затрудняет белым переброску ладьи a3 на королевский фланг. Теперь, пользуясь сравнительной безопасностью своего короля, черные могут начать активную игру в центре (пункт d3!).

19. ♗d2 — f3 ♗d7 — c5

У черных была и другая интересная возможность: 19. ... ♗d3!? 20. ♘:d3 b4. Теперь 21. ♜a1 cd 22. ♖:d3 ♗c5 23. ♖c4 a5! 24. ♗b5 ♜ac8! дает им превосходную игру. Белым, видимо, придется пожертвовать качество: 21. ♘c4 ba 22. b3, однако достаточной компенсации за материальный урон у них нет (указано Каспаровым).

20. a4:b5 a6:b5

21. ♗d4:b5 ♜a8:a3

22. ♗b5:a3 ...

Вынужденный ход. В случае 22. ba ♗bd3 белым надо считаться с возможностью ♖f6 — a1.

22. ... ♘b7 — a6

23. ♜e1 — e3 ...

Белые заранее готовятся к появлению на d3 черного коня.

23. ... ♜e8 — b8

Интересно было немедленное 23. ... ♗bd3!? 24. ♘:d3 cd (24. ... ♗:d3 25. ♖a4! ♜a8 26. ♖c6 ♖d8 27. ♘d2 ♗:b2 28. ♗c2 — и белые, возвратив пешку, захватывают инициативу) 25. b4 ♗:e4 26. b5 ♘b7 27. ♜:d3 ♜c8! — и лишняя пешка белых не играет особой роли (указано Каспаровым).

24. e4 — e5 ...

Не удавалось прикрыть пункт d3 и путем 24. ♗e1. После 24. ... ♗bd3! 25. ♗:d3 cd у черных отличная игра. Вскрывая игру, Каспаров резко активизирует свои фигуры, которые готовы при случае обрушиться на черного короля. После 24. ♜c3 ♗bd3!? шансы взаимны.

24. ... d6:e5

25. ♗f3:e5 ♗b4 — d3? (диаграмма 67)

Этот ход ставит черных в трудное положение. Гораздо сильнее 25. ... ♗cd3!, после чего возникают очень сложные позиции: 26. ♗g4 ♖d4! 27. ♜g3 ♘d6! (27. ... ♖h8 28. ♘e3! ♖:b2 29. ♗:h6! gh 30. ♖h5 ♖f6

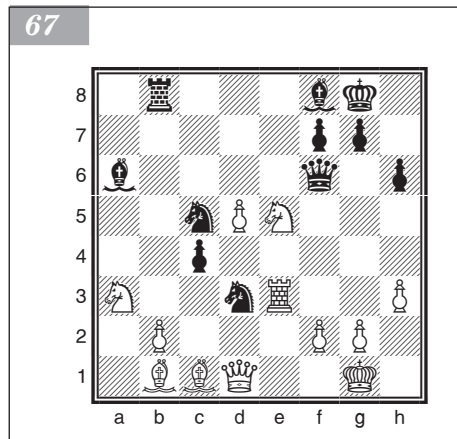

31. ♖:c4! ♙:c4 32. ♖g4 — и белые сохраняют сильную инициативу) 28. ♙e3 ♖:b2 29. ♖:h6+ ♜f8 30. ♖h5 gh 31. ♚f3! ♖e5! 32. ♚f6 ♜e7 33. ♖:h6 ♖:d5 34. ♚:d6 ♖f3+! — и белый король неожиданно попадает под ураганный обстрел (Каспаров).

Наиболее отвечает требованиям позиции 27. ♖c2! (вместо 27. ♚g3) 27. ... ♖:c2 28. ♙:c2 ♙d6!? 29. b3!? ♖a1 с неясной игрой (Двойрис — Тимощенко, 1988). Таким образом, после 25. ... ♖cd3! полностью оправдывался дебютный замысел черных, связанный с завоеванием пункта d3 для коня, и они получали хорошую игру. Теперь же белые могут добиться перевеса путем 26. ♖c2!. Например: 26. ... ♚c8 27. ♖a:c4 ♙:c4 28. ♖:c4 или 26. ... ♚b4 27. ♖c6 ♚b7 28. ♚e8 g5 29. f3!.

Лучшим шансом для черных был бы ход 26. ... ♖b3!?. Но оценка позиции после 26. ♖c2! однозначна: черным предстоит нелегкая борьба за ничью.

Однако, настроившись на вариант 25. ... ♖cd3 26. ♖g4, Каспаров продолжает намеченную линию атаки даже после хода, сделанного в рассматриваемой партии.

26. ♖e5 — g4!? ...

Мужественное решение, ведь белым за возможную атаку на королевском фланге придется отдать коня a3. При желании белые могли форсировать ничью: 26. ♙:d3 ♖:d3 (26. ... cd!?) 27. ♚:d3 cd 28. ♖d7 ♖d8 29. ♖:b8 ♖:b8 30. ♖a4.

26. ... ♖f6 — b6

Черным важно сохранить контроль над пунктами f2 и b2, а также над шестой горизонталью.

27. ♚e3 — g3 g7 — g6

Интересные осложнения возникли бы после 27. ... ♖e4!? 28. ♖:h6+ ♜h7. Однако черные стремятся обезопасить короля, обрушившись всеми силами на ферзевый фланг соперника и избегая ненужных осложнений.

28. ♙c1:h6 ...

После 28. ♖:h6+? ♙:h6 29. ♙:h6 ♖:b2 атака белых выдыхалась.

28. ... ♖b6:b2

29. ♖d1 — f3 ...

Ферзь белых подключается к атаке королевского фланга противника, что резко меняет обстановку на этом участке доски.

29. ... ♖c5 — d7

Черные стараются в первую очередь защитить своего короля, надеясь в дальнейшем использовать положение коня на a3. Вполне возможно было 29. ... ♖:a3 30. ♖f6+ ♜h8 31. ♖h5 (31. ♙:f8 ♚:f8 32. ♚g4 ♖c1+ 33. ♜h2 ♖g7 34. ♖h5+ ♜g8 35. ♖f6+ с ничьей) 31. ... ♚:b1+ 32. ♙c1+! ♜g7 33. ♖e8+ ♜g8 34. ♖f6+ с ничьей.

30. ♙h6:f8 ♖g8:f8

31. ♖g1 — h2! ...

Каспаров блестяще ведет наступление. Ход королем создает сильную угрозу ♖g4 — h6.

31. ... ♚b8 — b3

Достойный ответ. Брать коня a3 нельзя: 31. ... ♖:a3? 32. ♖h6 ♖e7 33. ♚:g6 ♜e8 34. ♙:d3! ♖e5+ 35. g3! fg 36. ♙:g6+ ♜e7 37. d6+!.

32. ♙b1:d3 c4:d3

После 32. ... ♚:a3 33. ♖f4 ♚:d3 34. ♖d6+ ♜g7 35. ♖:d7 ♚:g3 36. fg черным непросто найти правильное решение: 36. ... c3? 37. ♖c7 c2 38. ♖e5! ♖b7 39. ♖c3; 36. ... ♖d4? 37. ♖c6! c3 38. ♖:a6 c2 39. ♖a3! ♖d2 40. ♖b2+ ♜g8 41. ♖f6+ ♜f8 42. ♖b8+ ♜g7 43. ♖e8+!.

Лучшая защита — 36. ... ♙b7, хотя черным нужна точность, чтобы добиться ничьей: 37. h4! ♙a8! 38. ♖d8 ♖d4! 39. ♖:a8 ♖:g4 40. ♖a1+ ♜f8! 41. d6 ♜e8 42. ♖a4+ ♜d8, после чего белым трудно усилить позицию.

В случае 32. ... ♖:d3 33. ♔f4 ♕:a3
 34. ♗h6 ♖e7 35. ♗:g6 ♖e5 36. ♖:e5 ♗:e5
 37. ♗:a6 ♗:d5 38. ♗a8+ у белых лишняя
 пешка, но черные сохраняют шансы на
 успешную защиту.

33. ♖f3 — f4 ♖b2:a3?

Решающий промах. Плохо и 33. ... ♗:
 a3 34. ♗f3! ♖b8 35. d6 ♖e8 36. ♗e3 ♖c8
 37. ♗e7 ♗c4 38. ♖h6+ ♖g8 39. ♗:d7.
 А вот после 33. ... d2! 34. ♗h6 ♗f6! черные
 удерживали позицию, хоть и буквально
 на волоске.

34. ♗g4 — h6 ♖a3 — e7

35. ♗g3:g6 ♖e7 — e5 (диаграмма 68)

36. ♗g6 — g8+ ♖f8 — e7

37. d5 — d6+! ...

После этого тактического штриха, предвиденного заранее, черные несут
 серьезные потери.

37. ... ♖e7 — e6

38. ♗g8 — e8+ ♖e6 — d5

39. ♗e8:e5+ ♗d7:e5

40. d6 — d7 ♗b3 — b8

41. ♗h6:f7

Черные сдались.

«Невозможно описать пьянящую волну радости, захлестнувшую меня по
 окончании партии, — вспоминал Каспаров. — По богатству содержания она
 не имеет аналога в наших с Карповым поединках».

Леко — Иванчук

Москва, 2008

1. e2 — e4

e7 — e5

2. ♗g1 — f3

♗b8 — c6

3. ♗f1 — b5

a7 — a6

4. ♗b5 — a4

♗g8 — f6

5. 0-0

♗f8 — e7

6. ♗f1 — e1

b7 — b5

7. ♗a4 — b3

d7 — d6

8. c2 — c3 0-0

9. h2 — h3

♗c8 — b7

Это продолжение, введенное в практику
 Флором и Лилиенталем еще в 1940-х го-
 дах, в настоящее время вновь пользуется
 широкой популярностью.

10. d2 — d4 ... (диаграмма 69)

10. ...

♗f8 — e8

Идея Игоря Зайцева. Ее тактический
 смысл раскрывается в варианте 11. ♗g5
 ♗f8 12. f4?! e5 13. ♗:f4 ♗a5 14. ♗c2 ♗d5!
 с отличной игрой у черных.

11. ♗b1 — d2 ...

68

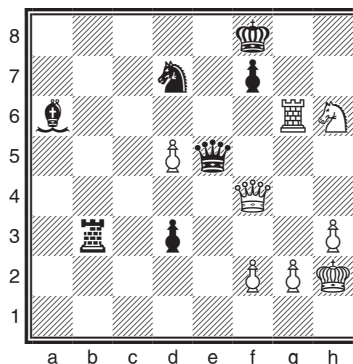

69

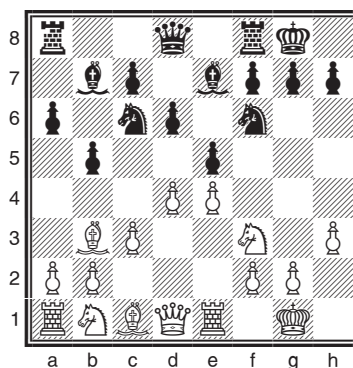

На 11. ♖g5 хорошо 11. ... h6! 12. ♗h4 ♘d7 13. ♙:e7 ♘:e7 14. ♗h4 c5! 15. d5 c4 16. ♙c2 ♗f8 17. ♘d2 ♘:d5= (Таль — Разуваев, СССР, 1978).

11. ... ♙e7 — f8

12. d4 — d5 ...

Альтернатива — 12. a4 h6 13. ♙c2 ed 14. cd ♗b4 15. ♙b1 c5 16. d5 ♘d7 17. ♗a3 с острейшей игрой и взаимными шансами. Например: 17. ... f5 18. g4 fg 19. hg ♘e5 20. g5 ♙c8 21. ♘:e5 ♗:g5+ 22. ♗g3 ♗:e5 23. ♘f3 ♗h5 24. ♗g2 ♙g4 25. ♗h1 ♙:f3+ 26. ♙:f3 ♗g4+ 27. ♗f1 ♗:e4!? 28. ♙:h6M (Касымжанов — Иванчук, Турин, 2006).

В партии Пономарев — Иванчук (Москва, 2008) с удлинением на два хода после 11. ♘g5 ♗f8 12. ♘f3 ♗e8 13. ♘d2 ♙f8 было продолжено 14. a3!? h6 15. ♙c2 ♗b8 16. b4 ♗bd7 17. ♙b2 c6 18. ♗c1 ♗c8 19. ♙b1 g6 20. ♗b3 c5 21. dc dc 22. c4 — и белые получили лучшие шансы.

12. ... ♘c6 — b8

13. ♘d2 — f1 ♗b8 — d7

14. ♘f3 — h2 ... (диаграмма 70)

14. ... ♗a8 — c8!?

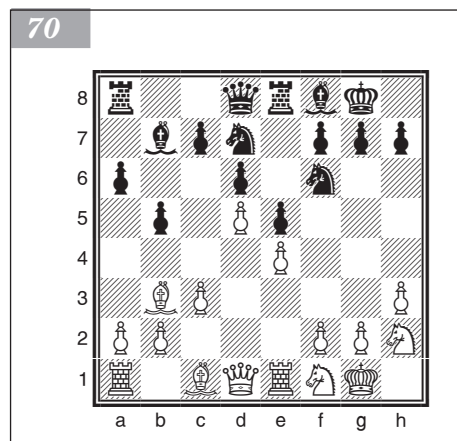

Украинский гроссмейстер вновь проявляет изобретательность. Черные с дальним прицелом переводят ладью на линию с, чтобы после ее вскрытия утвердить коня на с5 и затруднить противнику продвижение b2 — b4.

До этого встречалось 14. ... ♘c5 15. ♙c2 c6 16. b4 ♘cd7 17. dc ♙:c6 18. ♙g5 ♗c8!? (18. ... ♗c7 (Карлсен — Навара, Баку, 2008); 18. ... h6 (Камский — Адамс, Баку, 2008)) и далее 19. ♘g3 с обоюдными шансами (Свидлер — Морозевич, Москва, 2006) или 19. ♙:f6 ♘:f6 20. ♘g4 ♘:g4 21. hg ♙d7 22. ♘e3 ♗a7!? с примерно равной игрой (Грачек — Белявский, Германия, 2000).

15. ♘h2 — g4 ...

После 15. ♙g5!? ♙e7 16. ♘g3 у черных неплохие шансы на уравнение. Например: 16. ... g6 (нельзя 16. ... ♘:d5? из-за 17. ♙:d5!, а на 16. ... ♘c5 возможно 17. ♘f5! ♘:d5 18. ♙h6!) 17. a4 ♘c5 18. ♙c2 ♘:d5 (хорошо и 18. ... c6 19. ab ab 20. b4 ♘cd7 21. dc ♗:c6 22. ♗d3 ♗c7=) 19. ♙:e7 ♘:e7 20. ♘g4 ♗g7 21. ♗d2 ♘g8 22. ♘e3 ♘f6 — и у белых за пешку лишь частичная компенсация.

15. ... ♘f6:g4

16. ♗d1:g4 ♘d7 — c5

17. ♙b3 — c2 c7 — c6

Подрыв центра позволяет черным активизировать силы.

В случае 17. ... ♗d7 18. ♗:d7 ♘:d7 19. a4! шансы белых в предстоящем эндшпиле несколько выше.

18. d5:c6 ...

На 18. b4 возможен ответ 18. ... ♘a4!? 19. ♙:a4 ba 20. c4 cd 21. cd ♗c4 22. ♘e3 ♗:b4 — и шансы черных не хуже.

18. ... ♙b7:c6

19. ♘f1 — e3 g7 — g6

20. ♗e1 — d1 ... (диаграмма 71)

Сомнителен ход 20. ♘f5!? из-за 20. ... h5! 21. ♗g3 ♗d7 22. f3 ♗h7 23. ♘e3 ♙h6 с отличной игрой у черных. А на 20. ♘d5 возможно 20. ... f5! 21. ♗d1 ♘:e4

22. ♖:e4 fe 23. ♜:e4 ♘a8 24. ♔b3 ♚c4!? с взаимными шансами.

20. ... ♙f8 — h6!

В противовес стратегически сильной пешечной структуре белых в центре черные начинают контригру на королевском фланге.

21. b2 — b4 ...

Белые продолжают играть на использование слабости поля d5, но ослабляют пешку c3.

Заслуживало внимания продолжение 21. ♘f5!? ♙:c1 22. ♜a:c1 h5 (плохо 22. ... ♜e6? 23. ♘:d6!) 23. ♖g3 ♚e6 (после 23. ... ♙:e4?! возможно 24. ♘:d6 ♙:c2 (диаграмма 72) 25. ♖f3! ♙:d1 26. ♖:f7+ ♖h8

27. ♖:g6 ♚f8 28. ♜:d1 ♖d7 29. ♖:h5+ ♖h7 30. ♖:e5+ ♖g7 31. ♖d5 ♚c7 32. ♘e8! с преимуществом белых) 24. f3 ♖f8 25. ♘e3 ♚e7 со сложной борьбой, в которой шансы белых несколько выше, но оборонительные ресурсы черных достаточно велики.

21. ... ♘c5 — e6

22. ♙c2 — b3 ...

Теперь на 22. ♘f5!? следует 22. ... ♙:c1 23. ♜a:c1 h5 24. ♖g3 ♘f4 25. ♚d2 d5 26. ♙b3 (или 26. ed ♙:d5 27. ♙b3 ♖f6N) 26. ... ♖f6 27. ed ♖:f5 28. dc ♚:c6 29. ♖h2 ♚e8 — и черные захватывают инициативу.

22. ... ♖g8 — h8

23. ♘e3 — d5 ♙h6:c1

24. ♜a1:c1 ... (диаграмма 73)

24. ... ♚e8 — f8!

Своими очертаниями возникающая позиция весьма напоминает челябинский вариант сицилианской защиты. Черные, действуя в его духе, готовят подрыв центра.

25. ♚c1 — c2 f7 — f5!

26. e4:f5 g6:f5

27. ♖g4 — h5 ...

Или 27. ♖f3 ♘f4 28. ♖e3 ♙:d5 29. ♙:d5 ♖g5 30. ♖h2 ♚f6 с нарастающим давлением черных.

71

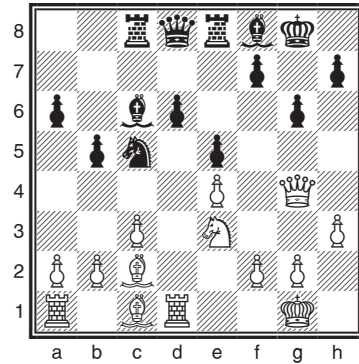

72

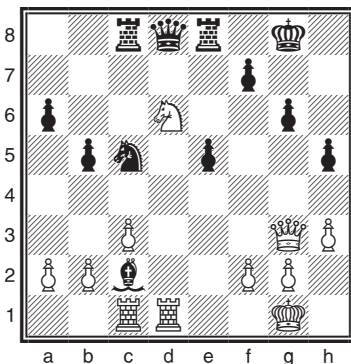

73

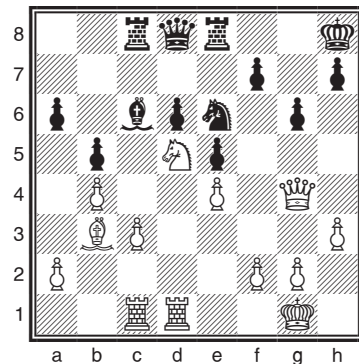

27. ... ♔d8 — d7?!

Поспешность. Точнее 27. ... ♕:d5 28. ♕:d5 ♖f4 29. ♖f3 ♖g5, благодаря чему полностью сохраняется атакующий потенциал.

28. ♖h5 — h6! ... (диаграмма 74)

С угрозой 29. ♖b6.

Плохо сразу 28. ♖b6?! из-за 28. ... ♖g7 29. ♕:d5 ♖f4 30. ♖f3 ♖:d5 31. ♖:d5 f4 — и черные атакуют.

28. ... ♕c6:d5

Другого пути развязаться не видно.

29. ♜d1:d5? ...

Этот ход возвращает инициативу сопернику. Сильнее 29. ♕:d5, например: 29. ... ♖f4 30. g3! ♖g6 31. c4 f4 32. g4 bc 33. ♜dc1 ♜fe8 34. ♕e4 ♖f7 35. ♜:c4 ♜:c4 36. ♜:c4 d5 37. ♕:g6 ♖:g6 38. ♖:g6 hg. Теперь в возникающем ладейном эндшпиле белым нечего опасаться.

29. ... ♔d7 — e7

30. ♜c2 — d2 ♜c8 — c6

31. g2 — g3?! ...

Серьезно ослабляет позицию. Надежней 31. ♜5d3.

31. ... f5 — f4!

Теперь атаке черных ничто не препятствует.

32. ♖g1 — h2 ♜f8 — f6 33. ♖h6 — h5 ...

И на 33. ♖h4 сильно 33. ... ♖f8! с угрозами по линии f.

33. ... ♖e7 — f8!

34. ♜d5 — d3 ... (диаграмма 75)

Или 34. ♕c2 fg+ (неплохо и 34. ... h6!?) 35. fg h6 36. ♕e4 ♖g5 37. ♕g2 ♜:c3 с явным преимуществом черных.

34. ... e5 — e4!

Продвижение центральной пешки с решающим эффектом поддерживает наступление черных.

35. ♖h5 — d5 ...

Неудовлетворительно 35. ♜d5? e3 36. fe (или 36. ♕c2 ♜h6 37. ♖e2 ed) 36. ... fg+ 37. ♖:g3 ♜:c3 38. ♜5d3 ♜:d3 39. ♜:d3 ♖g7+ 40. ♖g4 ♜g6—+.

Не спасает и ход 35. ♕d5. Например: 35. ... ed 36. ♕:c6 fg+ 37. fg ♜f2+ 38. ♜:f2 ♖:f2 39. ♕g2 d2 40. ♖g4 ♖g5! 41. ♖c8+ ♖g7 42. ♖d7+ ♖f7 43. ♖g4+ ♖f8. И на 44. ♖c8+? следует ответ 44. ... ♖e7! с выигрышем.

35. ... e4:d3

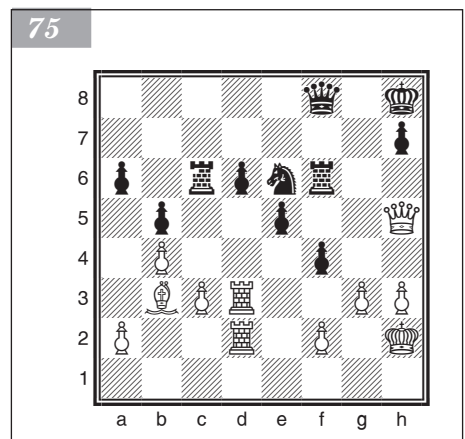
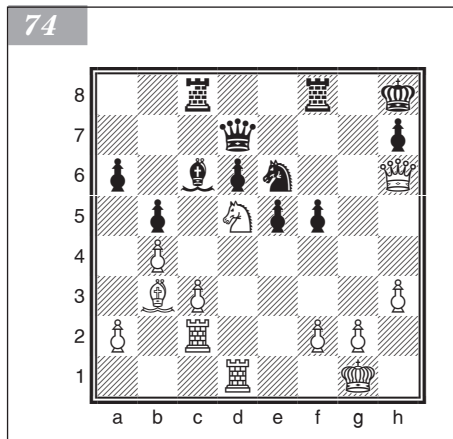

36. ♖d5:c6 ♜f4:g3+
 37. ♜f2:g3 ♜e6 — g5
 38. ♜b3 — d5 ♜f8 — h6
 39. h3 — h4 ...
 Упорней 39. ♜e8+ ♜f8 40. ♜e1 ♜:h3+ 41. ♜g1P.
 39. ... ♜g5 — f3+!
 40. ♜d5:f3 ♜h6:d2+
 41. ♜h2 — h3 ♜d2:a2
 42. ♜c6 — b6 ...
 На 42. ♜d5 решает 42. ... ♜f2!.
 42. ... ♜a2 — e6+
 43. ♜h3 — g2 ♜e6 — f5
 Белые сдались.

Широв — Аронян

Бильбао, 2009

1. e2 — e4 e7 — e5
 2. ♜g1 — f3 ♜b8 — c6
 3. ♜f1 — b5 a7 — a6
 4. ♜b5 — a4 ♜g8 — f6
 5. 0-0 ♜f8 — e7
 6. ♜f1 — e1 b7 — b5
 7. ♜a4 — b3 0-0
 8. c2 — c3 d7 — d5
 9. e4:d5 ♜f6:d5
 10. ♜f3:e5 ♜c6:e5
 11. ♜e1:e5 c7 — c6
 12. d2 — d4 ♜e7 — d6
 13. ♜e5 — e1 ♜d8 — h4
 14. g2 — g3 ♜h4 — h3

Позиция, ставшая табуей в контратаке Маршалла. Активность черных в сочетании со слабостью белых полей в лагере противника делает шансы белых на реализацию лишней пешки минимальными.

15. ♜c1 — e3 ♜c8 — g4
 16. ♜d1 — d3 ♜a8 — e8
 17. ♜b1 — d2 ♜h3 — h5

Возможен и другой путь: 17. ... ♜e6 18. ♜f1 ♜h5 19. f3 ♜:e3 20. ♜f2 ♜d5 21. f:g4 ♜:g4. У черных удовлетворительная игра (Крамник — Аронян, Ереван, 2007).

18. a2 — a4 ...

Стандартный способ поиска встречной игры. В партии Бакро — Аронян (Нальчик, 2009) белые не получили перевеса после 18. ♜f1 ♜e7 19. a4 ♜fe8 20. a:b5 a:b5 21. ♜:d5 ♜:d5 22. ♜g2 ♜:g2+ 23. ♜:g2 h5 24. ♜a5 h4 25. ♜ea1 h:g3 26. h:g3 ♜e6.

18. ... ♜e8 — e6
 19. a4:b5 a6:b5
 20. ♜d2 — f1 ♜g4 — f5
 21. ♜d3 — d2 ♜f5 — h3

В партии Иванчук — И. Соколов (Биль, 1989) черные уравнивали игру другим способом: 21. ... ♜fe8 22. ♜:d5 c:d5 23. ♜f4 ♜:e1 24. ♜:e1 ♜:e1 25. ♜:e1 ♜e4 26. ♜d2 ♜:f4 27. ♜:e4 d:e4 28. g:f4 ♜g4+.

22. ♜b3 — d1 ♜h5 — g6

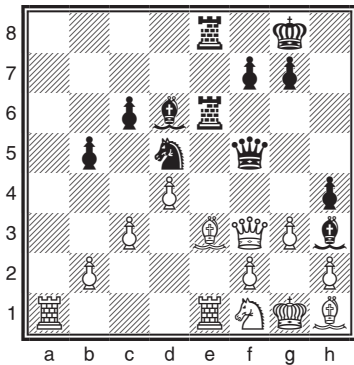

23. ♖d1 — f3 ♔g6 — f5
 24. ♗f3 — h1 ♜f8 — e8
 25. ♝e1 — e2 h7 — h5
 26. ♔d2 — c2 ♗f5 — g4
 27. ♜e2 — e1 h5 — h4
 28. ♔c2 — d1 ♔g4 — f5

До сих пор события развивались в рамках динамического равновесия, однако белые решили достичь чего-то более существенного.

29. ♔d1 — f3?? ... (диаграмма 76)

Почти любой другой разумный ход не повлек бы таких последствий.

29. ... ♔f5 — g6!!

Белые сдались.

Удивительно, но у них нет защиты. Черные угрожают поймать ферзя, например: 30. ♜a6 ♗g4 31. ♔g2 h3. В случае же 30. ♔d1 следует 30. ... h:g3 31. h:g3 ♗:e3 с разгромом: 32. ♜:e3 ♜:e3 33. ♗:e3 ♜:e3! 34. f:e3 ♔:g3+.

Вашье-Лаграв — Свидлер

Испания, 2009

- | | |
|--------------|-----------|
| 1. e2 — e4 | e7 — e5 |
| 2. ♗g1 — f3 | ♗b8 — c6 |
| 3. ♗f1 — b5 | a7 — a6 |
| 4. ♗b5 — a4 | ♗g8 — f6 |
| 5. 0-0 | ♗f8 — e7 |
| 6. ♜f1 — e1 | b7 — b5 |
| 7. ♗a4 — b3 | 0-0 |
| 8. c2 — c3 | d7 — d5 |
| 9. e4:d5 | ♗f6:d5 |
| 10. ♗f3:e5 | ♗c6:e5 |
| 11. ♜e1:e5 | c7 — c6 |
| 12. d2 — d4 | ♗e7 — d6 |
| 13. ♜e5 — e1 | ♔d8 — h4 |
| 14. g2 — g3 | ♔h4 — h3 |
| 15. ♜e1 — e4 | g7 — g5 |
| 16. ♔d1 — f1 | ♔h3 — h5 |
| 17. ♗b1 — d2 | f7 — f5!? |

Еще острее, чем 17. ... ♗f5.

18. ♜e4 — e1 ...

Проверялось и продолжение 18. ♗d1 ♔h6 19. ♜e1 f4 20. ♗e4 ♗c7 21. ♗f3 ♗h3 22. ♔d3 ♜f7 23. ♗d2 ♜af8 с взаимными шансами. В партии Свидлер — Леко, (Морелья, 2007) партнеры в этом положении пошли на повторение: 24. ♗h1 ♜g7 25. ♗f3 ♜gf7 26. ♗h1 ♜g7 27. ♗f3 ♜gf7.

18. ... f5 — f4

19. ♗b3 — d1 ...

Ход 19. ♗e4 принес белым успех: 19. ... f:g3? (правильно здесь 19. ... ♗h3 20. ♔d3 ♜ae8 21. ♗d2 ♗f5 с неясной позицией) 20. h:g3 ♗g4 21. ♗:g5! ♗:g3 22. ♗:g3 ♔:g5 23. ♜e5 (Алмаши — Гиймеш, Венгрия, 2006).

19. ... f4 — f3

20. ♗d2 — e4? ...

Единственная другая возможность —
 20. ♖:f3! ♜:f3 21. ♙:f3 ♚:f3 22. ♘:g5.

20. ... ♙c8 — h3

21. ♚f1 — d3 ♜a8 — e8

22. ♙c1 — d2 ♜e8:e4!!

23. ♚d3:e4 ... (диаграмма 77)

В случае 23. ♜:e4 также решало
 23. ... ♙:g3!.

23. ... ♙d6:g3!

24. ♙d1:f3 ...

Вариант 24. h:g3 ♙g2 ведет к мату.

24. ... ♙g3:h2+!! ...

Еще один блестящий удар.

25. ♚g1:h2?! ...

Безнадёжно и 25. ♚h1 ♜:f3 26. ♚e8+
 ♚:e8 27. ♜:e8+ ♚f7 28. ♜e2 ♖f4! 29. ♙:f4 ♙:f4.

25. ... ♙h3 — g4+

26. ♚h2 — g1 ♙g4:f3

27. ♚e4 — e6+ ♚g8 — g7

28. ♚e6 — e5+ ♜f8 — f6

29. ♚e5 — h2 ♜f6 — h6!

Белые сдались.

Мат неизбежен: 30. ♚e5+ ♖f6 31. ♚e7+ ♚f7.

77

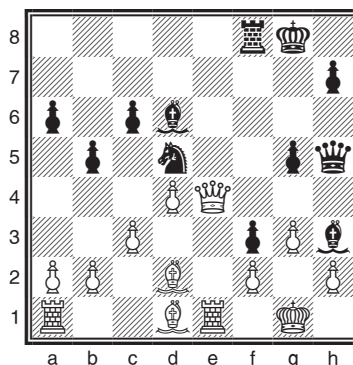

Центральный дебют

1. e2 — e4 e7 — e5

2. d2 — d4 e5:d4

3. ♚d1:d4 ...

Слишком рано вводя ферзя в игру, белые позволяют противнику легко закончить развитие.

В случае 3. ♙c4 возникает центральный, а после 3. c3 dc 4. ♙c4 cb — северный гамбит; они оба рассматриваются в дальнейшем.

3. ... ♖b8 — c6

4. ♚d4 — e3 ♖g8 — f6

5. ♖b1 — c3 ...

Преждевременно 5. e5 ♖g4 6. ♚e4 d5 7. ed+ ♖e6, поскольку черные успевают развить все свои фигуры, в то время как силы белых остаются на исходных позициях. Если 8. dc, то возможно хотя бы 8. ... ♚d1+

9. ♚:d1 ♖:f2+ 10. ♚e1 ♖:e4 — и черные выигрывают пешку, сохраняя инициативу.

5. ... ♙f8 — b4

6. ♙c1 — d2 0-0

7. 0-0-0 ♜f8 — e8 (диаграмма 78)

У черных надежная позиция; посредством d7 — d5 они угрожают атаковать линию e. Вновь выясняется, что выдвинутое положение ферзя в дебюте имеет свои теневые стороны.

78

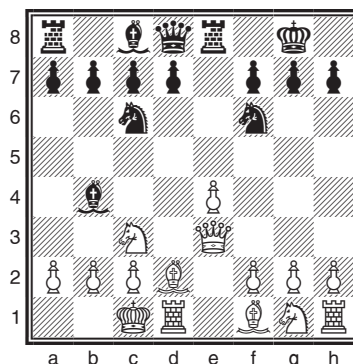

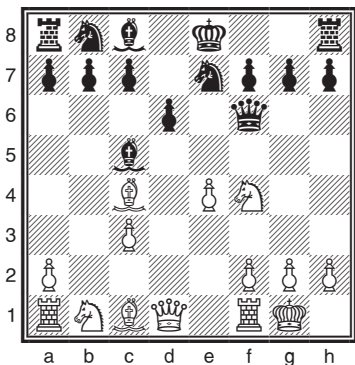

5. ... ♔d8 — f6 6. ♖g1 — e2 ...

Не проходит 6. cb ♕:a1 7. ♖b3 ввиду 7. ... d5! 8. ♕:d5 ♕e6 9. ♕:e6 fe 10. ♖:e6+ ♗e7. В партии Шумов — Урусов (1858) было: 11. ♖b3 ♗bc6 12. ♗e2 0-0-0 13. 0-0 ♗d4 14. ♗:d4 ♖:d4.

6. ... ♕b4 — c5

7. 0-0 d7 — d6

8. ♗e2 — f4 ♗g8 — e7 (диаграмма 79)

У белых нет достаточной компенсации за пожертвованную пешку.

Центральный гамбит

(1. e4 e5 2. d4 ed)

3. ♕f1 — c4 ...

При точной защите это гамбитное продолжение легко обезвреживается черными. На 3. ♗f3 проще всего ответить 3. ... ♗c6.

3. ... ♕f8 — b4+

Хорошо и 3. ... ♗c6, что после 4. ♗f3 приводит к шотландскому гамбиту или защите двух коней.

4. c2 — c3 d4:c3

5. b2:c3 ...

Или 5. ♕:f7+ ♖:f7 6. ♖b3+ d5 7. ♖:b4 cb 8. ♕:b2 ♗f6 9. e5 ♗e8 с хорошей игрой у черных.

Северный гамбит

(1. e4 e5 2. d4 ed)

3. c2 — c3 d4:c3

Приемлемо и 3. ... d3, например: 4. ♕:d3 ♕c5 5. ♗f3 d6 6. ♖c2 ♗c6 с равной игрой.

4. ♕f1 — c4 c3:b2

Возможно также 4. ... ♗f6 5. ♗:c3 ♗c6 6. ♗f3, что приводит к острой игре с обоюдными шансами.

5. ♕c1:b2 ...

Жертвой двух пешек белые добивались сильного атакующего расположения своих слонов. Однако при правильной и смелой защите противника белые достигают немногого.

5. ... d7 — d5

Чигорин с успехом играл здесь 5. ... ♖e7 6. ♗c3 c6 7. ♖c2 d6, создавая оборонительную пешечную цепь в центре. Продолжение в тексте, восстанавливая материальное равновесие, дает черным хорошую позицию.

6. ♕c4:d5 ...

Или 6. ed ♗f6 — и атаку белых можно легко отразить.

6. ... ♗g8 — f6

7. ♕d5:f7+ ♖e8:f7

8. ♖d1:d8 ♕f8 — b4+

9. ♖d8 — d2 ♕b4:d2+

10. ♗b1:d2 c7 — c5

11. f2 — f4 ♗b8 — c6 (диаграмма 80)

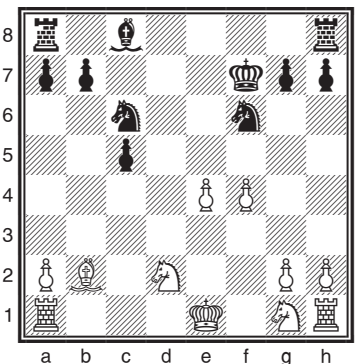

Предстоит интересная борьба, в которой шансы черных, по-видимому, несколько предпочтительнее. Их пешки на ферзевом фланге очень сильны, и блокировать их труднее, чем пешки белых на королевском фланге и в центре.

Примерные партии

Широв — Карпов

Дос-Эрманас, 1995

- | | |
|-------------|----------|
| 1. e2 — e4 | e7 — e5 |
| 2. d2 — d4 | e5:d4 |
| 3. ♖d1:d4 | ♞b8 — c6 |
| 4. ♖d4 — e3 | ♞g8 — f6 |
| 5. ♞b1 — c3 | ♜f8 — b4 |
| 6. ♜c1 — d2 | 0-0 |
| 7. 0-0-0 | ♞f8 — e8 |
| 8. ♖e3 — g3 | d7 — d6 |
| 9. f2 — f3 | ... |

В партии между Непомнящим и Бу Сянчжи (Сочи, 2009) белые немного изменили порядок ходов: 9. a3 ♜a5 10. f3 — и после 10. ... ♞h5 11. ♖e1 ♜e6 12. g4 ♞f6 13. g5 ♞d7 14. h4 захватили инициативу.

- | | |
|-------------|--------------------------|
| 9. ... | ♞c6 — e5 |
| 10. h2 — h4 | ♞g8 — h8! (диаграмма 81) |

Существенное усиление по сравнению с партией Морозевич — Хебден (Лондон, 1994): 10. ... c6 11. h5 d5 12. ♞ge2 ♞c4 13. h6 g6 14. ♜g5c неприятными угрозами.

- | | |
|--|------------|
| 11. ♞g1 — h3 | ... |
| На 11. h5 неплохо ответить простым 11. ... h6. | |
| 11. ... | ♞f6 — h5!? |
| 12. ♖g3 — h2?! ... | |

Черных вполне устроил бы размен ферзей — 12. ♖g5 ♖:g5 13. hg ♞g3. Однако сильнее выглядело 12. ♖f2!? с угрозой g2 — g4, и после 12. ... ♜c5 13. ♖e1 c6 14. ♜g5 ♖a5 15. f4 ♞g4 16. ♜e2 h6 17. f5! белые овладевают инициативой. Черным следовало продолжать 13. ... ♜:h3 14. ♞:h3 f5!.

- | | |
|---------|---------|
| 12. ... | c7 — c6 |
|---------|---------|

Жадничать в этом положении ни к чему: 12. ... ♖:h4 13. ♞g5 ♖:h2 14. ♞:h2 ♞f6 15. ♞:h7 ♞:h7 16. ♜b5 c6 (16. ... ♞e6 17. ♞dh1 ♞h6 18. ♜:h6) 17. ♞dh1 f6 18. ♞:h7+ ♖g8 19. ♞h8+ ♖f7 20. ♞:e8 ♖:e8 21. ♞h8+ — и приходится переключаться на защиту.

- | | |
|--------------------|----------|
| 13. a2 — a3 | ♜b4 — a5 |
| 14. ♜f1 — e2?! ... | |

Эта неточность позволяет черным добиться преимущества. Заслуживали внимания другие продолжения: 14. ♞f4 ♞:f4 15. ♖:f4 ♜e6 16. g4 b5, или 14. ♞g5 ♖e7 15. g4 ♞f6, или 14. ♜g5 ♖c7 15. b4 ♜b6 16. g4 ♞:f3 17. ♖g2.

- | | |
|---------|---------|
| 14. ... | ♜c8:h3! |
|---------|---------|

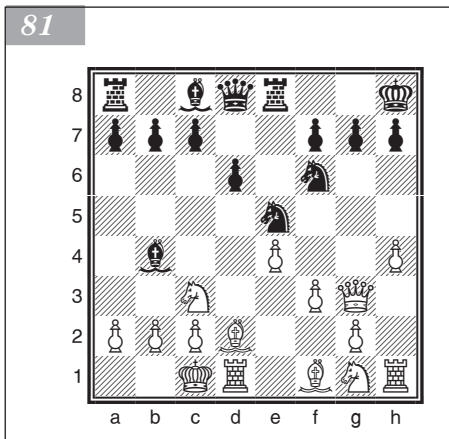

15. ♖h2:h3 ...

В случае 15. gh ♖:h4 16. ♜hg1 h6 или же 15. g4 ♟:g4 16. fg ♞f6 черные также получали перевес.

15. ... ♟a5:c3

16. b2:c3 ...

После 16. ♟:c3 ♞f4 борьба сразу заканчивалась.

16. ... ♞h5 — f6

17. c3 — c4? ...

Не было смысла двигать пешки ферзевого фланга, где позиция белых и так скомпрометирована. Стоило поискать шансы на другом краю доски, например 17. g4 или 17. ♟g5.

17. ... ♖d8 — b6! (диаграмма 82)

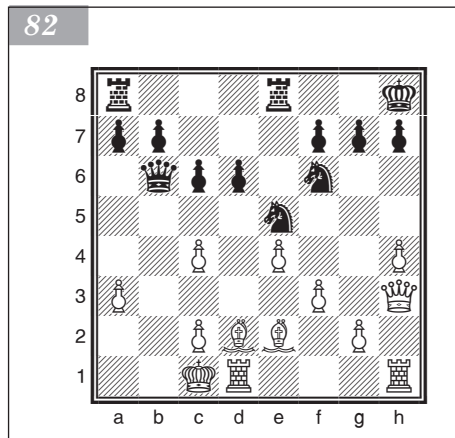

18. f3 — f4 ...

Еще одно ослабление, на этот раз вынужденное. Но делать нечего: плохо и 18. g4 ♖d4!, и 18. ♟c3 ♖e3+.

18. ... ♞e5 — d7

19. ♟e2 — d3 ♞d7 — c5

20. e4 — e5 ♞c5 — a4

21. ♟d2 — b4 d6:e5

22. c4 — c5 ♖b6 — c7

23. ♟d3 — c4 ...

Не спасали также другие ходы: 23. fe ♖:e5; 23. ♖f5 a5 24. ♟e1 (24. ♟d2 e4 25. ♟c4 e3) 24. ... ef.

23. ... a7 — a5

Белые сдались.

После 24. ♟d2 к победе ведет 24. ... ♞:c5 25. fe ♖:e5.

Дебют Понциани

1. e2 — e4 e7 — e5

2. ♞g1 — f3 ♞b8 — c6

3. c2 — c3 ...

Этот дебют, известный еще с конца XV века, впервые был подробно освещен в 1769 году в книге итальянского теоретика Понциани. Лет сто спустя анализом данного начала много занимались английские мастера, в связи с чем его иногда называют английской партией.

Отнимая ходом 3. c3 лучшее поле для развития коня b1, белые стремятся создать пешечный центр. Однако эта медлительная стратегия дает черным возможность получить удобную игру.

3. ... d7 — d5

Наиболее энергичный ответ. Возможно также 3. ... ♞f6 4. d4 ♞:e4 (или 4. ... d6 с прочной, но несколько стесненной позицией (Толуш — Петросян, Москва, 1957)) 5. d5 ♞b8 6. ♟d3 ♞c5 7. ♞:e5 ♞:d3 8. ♞:d3 ♟e7 9. 0-0 (или 9. ♖g4 0-0 10. ♟h6 ♟f6 (Журносков — Каюмов, Алушта, 2002)) 9. ... 0-0 10. ♖f3 (с целью ограничить маневренные возможности слона c8) 10. ... d6 11. ♞d2 ♞d7 12. ♜e1 ♞f6 13. h3. Хотя у белых игра свободнее, в лагере соперника нет слабых пунктов и его позиция вполне надежна.

4. ♖d1 — a4 ...

Если 4. ed, то 4. ... ♗:d5 5. d4 ♘f5 с преимуществом у черных.

На 4. ♘b5 лучше всего ответить 4. ... de 5. ♘:e5 ♗d5 6. ♗a4 ♘e4 7. f4 ♘d7!
8. ♘:d7 ♗:d7 9. ♘c4 (или 9. 0-0? ♘f5!, угрожая ♘c5+ и ♘g3+) 9. ... ♗f5 10. 0-0
♘d8 с преимуществом у черных.

4. ... ♘c8 — d7

Хорошо также 4. ... ♘f6, и если 5. ♘:e5, то 5. ... ♘d6!. В этом случае опасно для белых продолжать 6. ♘:c6 bc 7. ♗:c6+, так как после 7. ... ♘d7 8. ♗ab de они значительно отстанут в развитии. Вместо 7. ♗:c6+ лучше 7. d3, но и тогда черные после 7. ... 0-0 получают реальные возможности атаки.

5. e4:d5 ♘c6 — d4

6. ♗a4 — d1 ♘d4:f3+

7. ♗d1:f3 f7 — f5

Возможно и 7. ... ♘d6 8. ♘a3 f5 9. ♘c4 ♘f6 (Бертоли — Эрнст, Дъери, 2002).

8. d2 — d4 ...

Или 8. ♘c4 ♘d6 9. d3.

8. ... e5 — e4

9. ♗f3 — d1 ♘g8 — f6 (диаграмма 83)

За пожертвованную пешку у черных активная позиция.

83

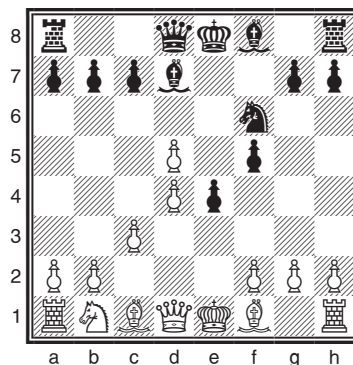

Примерные партии

Чигорин — Стейниц

Вена, 1898

Это одна из последних встреч двух великих соперников, боровшихся за мировое первенство. Всего они сыграли между собой 59 партий (не считая иггранных по консультации вместе с другими маэстро). Стейниц победил в 27 партиях, Чигорин — в 24, и лишь 8 поединков закончилось вничью. Почетный результат для обеих сторон!

1. e2 — e4 e7 — e5

2. ♘g1 — f3 ♘b8 — c6

3. c2 — c3 d7 — d5

4. ♗d1 — a4 f7 — f6

Сейчас поле f6 предпочитают занимать конем, но в конце XIX века ответ, предложенный в рассматриваемой партии, считался не менее надежным.

5. ♘f1 — b5 d5:e4

Многообещающая с виду, но все же некорректная жертва пешки вместо обычного ответа 5. ... ♘e7. Несомненно, Стейниц заранее проанализировал этот ход, рассчитывая сбить своего могучего противника с хорошо известных тому теоретических путей. Взамен пешки черные получают преимущество двух слонов и обоюдоострую позицию при разносторонних рокировках. Белым придется обойти немало подводных камней, чтобы сохранить материальный перевес.

6. ♘b5:c6+ b7:c6

7. ♗a4:c6+ ♘c8 — d7

8. ♗c6:e4 ♘g8 — e7

На 8. ... ♖d6 последовало бы 9. d4 (универсальный защитительно-атакующий ход в большинстве вариантов этого дебюта) 9. ... f5 10. ♖e2 e4 11. ♗g5! с преимуществом у белых.

9. d2 — d4 ♗d7 — c6
10. ♖e4 — e2 e5 — e4

На заманчивое продолжение 10. ... ed 11. cd ♗b8 (с угрозами 12. ... ♗b5 или 12. ... ♗:f3) имеется сильный ответ 12. ♗c3!. Например: 12. ... ♗:f3 13. ♖:f3 ♖:d4 14. 0-0 с атакой у белых или 12. ... g6 13. 0-0 ♗g7 14. ♗e1 — пешка сохраняется при лучшей позиции.

11. ♗f3 — d2 ♖d8 — d5
12. 0-0 0-0-0
13. ♗f1 — e1 f6 — f5
14. f2 — f3! ...

Белые должны, не теряя времени, вскрывать игру, так как при пассивных продолжениях черные получили бы сильную атаку. Например: 14. ♗a3 ♗g6 15. ♗f1 f4 с дальнейшими ♗d6 и ♗df8.

14. ... ♗d8 — e8

После 14. ... ef 15. ♗:f3 белые угрожали и разменом ферзей, и ходом ♗f3 — e5.

15. f3:e4 f5:e4
16. ♗b1 — a3! ...

Избегают красивой ловушки: 16. ♗:e4 ♗f5 17. ♗bd2 ♗d6 18. ♗:d6+ ♗:d6 19. ♖a6+ ♗b7 20. ♗:e8+ ♗:e8 21. ♖f1 ♗e1!

16. ... ♗e7 — f5

Если 16. ... e3, то 17. ♗f1 ♗f5 18. ♗c2 ♗b5 19. ♗c:e3!

17. ♗a3 — c2 h7 — h5

Искусственно созданная контратака зашла в тупик, и черные уже не могут воспрепятствовать белым закончить развитие и вернуть временно утраченную инициативу. Все же лучше был выжидательный ход 17. ... ♗b7.

18. ♗d2 — f1 ♗f5 — h4

19. ♗c1 — f4 ♗h4 — g6

Следовало играть 19. ... g5 20. ♗e5 ♗h7. Ход, сделанный в партии, позволяет Чигорину эффектно добиться решающего преимущества.

20. ♖e2 — a6+ ♖c8 — b8

Нельзя 20. ... ♗b7 из-за потери коня.

21. ♗f1 — e3 ♖d5 — e6 (диаграмма 84)

Не лучше 21. ... ♖d7 из-за 22. d5 ♗:f4 23. dc ♖c8 24. ♖b5+ ♖a8 25. ♗d5!.

22. ♗f4:c7+! ♖b8:c7

23. d4 — d5 ♗c6:d5

24. ♖a6 — a5+ ♖e6 — b6

Вынужденный ответ. После 24. ... ♖c6 следует коневая вилка, а если 24. ... ♖d6, то 25. ♗:d5 ♖:d5 26. ♗ad1.

25. ♖a5:d5 ♗f8 — d6

26. ♗c2 — d4 ♗g6 — f4!

Стейниц упорно защищается и находит единственные ходы, спасающие от немедленного разгрома.

27. ♗d4 — b5+ ♖c7 — d7

Угрожало 27. ♖f7+.

28. ♖d5 — f5+ ♖d7 — d8

29. ♗b5:d6 ♖b6:d6

30. ♗e3 — c4 ♖d6 — c6

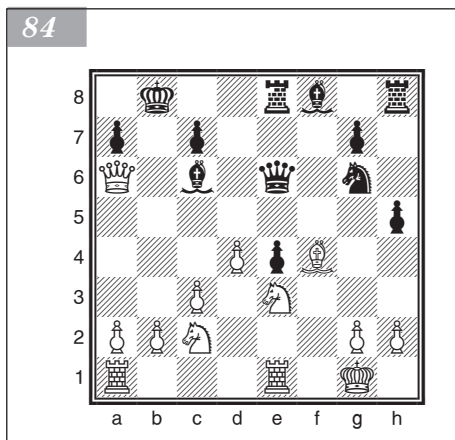

Если 30. ... ♖b8, то 31. ♜ad1+ ♘d3 32. ♜:d3+ed 33. ♖:d3+ ♖c7 34. ♖d6+ ♖b7 35. ♘a5+ или 34. ... ♖c8 35. ♖c6+ ♖d8 36. ♜d1+ ♖e7 37. ♜d7+ с быстрым матом.

31. ♖f5:f4 ...

Самый простой вариант. Белые переходят в тяжелофигурный эндшпиль при двух лишних пешках, а оголенный черный король по-прежнему подвергается атаке.

31. ... ♖c6:c4

32. ♜a1 — d1+ ♖d8 — c8

33. ♜d1 — d4 ♖c4 — c5

Или 33. ... ♖:a2 34. ♜b4!.

34. ♜e1:e4 ♜h8 — f8

Черным полагалось бы сдаться, но Чигорин был известен своими трагическими зевками в начисто выигранных позициях, и Стейниц, вероятно, надеялся на этот последний шанс.

35. ♖f4 — e3 ♜e8:e4

36. ♖e3:e4 ...

Упомянутым шансом черных, например, было бы продолжение: 36. ♜d8+?? ♖:d8 37. ♖:c5 ♜e1.

36. ... a7 — a5

37. ♖e4 — e3 ♖c5 — f5

38. h2 — h3 g7 — g5

39. ♜d4 — c4+ ♖c8 — b7

40. ♜c4 — c5 ♖f5 — d7

41. ♖e3 — e4+ ♖b7 — b6

42. ♜c5 — d5 ♖d7 — c6

43. ♖e4 — d4+ ♖b6 — b7

44. ♜d5:a5

Черные сдались.

Шотландская партия

1. e2 — e4 e7 — e5

2. ♘g1 — f3 ♘b8 — c6

3. d2 — d4 ...

Этот дебют стал популярен после матча по переписке между шахматистами Лондона и Эдинбурга (1824). Тогда шотландцы с успехом применили данную систему. В ней белые стремятся сразу захватить важнейшие центральные пункты. Однако их наступление в центре, проводимое без всякой подготовки, оставляет и черным возможность быстро организовать хорошую контригру.

3. ... e5:d4

4. ♘f3:d4 ...

Ход 4. ♘c4 ведет к шотландскому гамбиту, который рассматривается далее.

4. ... ♘g8 — f6

Черные сразу атакуют пешку e4. Эту систему защиты рекомендовал в 1865 году московский шахматист Шмидт.

Возможна также защита 4. ... ♘c5 (см. пункт II).

5. ♘b1 — c3 ...

Преждевременно 5. e5 ♖:e5! 6. ♖e2 ♖e7 7. ♗f5 ♖b4+ 8. ♗c3 (или 8. ♗d2 ♖e4) 8. ... d6. У белых нет достаточной компенсации за пожертвованную пешку.

Перспективнее современное продолжение 5. ♗:c6 bc 6. e5. После 6. ... ♖e7 (слабее 6. ... ♗d5 7. ♗d3! — и у белых хорошие перспективы на королевском фланге) 7. ♖e2 ♗d5 8. c4 ♗a6 9. g3 g6 10. b3 ♗g7 11. ♗b2 0-0 12. ♗g2 белые сохраняют некоторую инициативу (Каспаров — И. Соколов, Ереван, 1996).

5. ... ♗f8 — b4
6. ♗d4:c6 ...

Слабее 6. ♗g5 из-за 6. ... h6. Белым приходится меняться на f6, так как в случае 7. ♗h4 g5 8. ♗:c6 bc 9. ♗g3 ♗:e4 10. ♖d4 ♗:c3+ 11. bc 0-0 черные выигрывают пешку.

6. ... b7:c6
7. ♗f1 — d3 d7 — d5

Характерный пример борьбы за центр. Теперь ход 8. e5 не представляет для черных опасности. Например: 8. ... ♗g4 9. 0-0 0-0 10. ♗f4 f6 — и у черных превосходное положение.

8. e4:d5 c6:d5

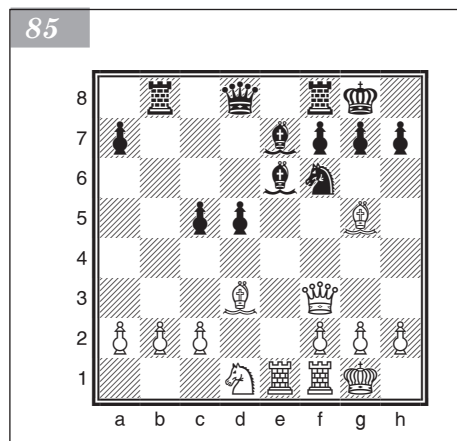

9. 0-0 0-0

10. ♗c1 — g5 ...

Интересно 10. h3 ♖e8 11. ♖f3 c6 12. ♗f4 ♗d7 13. a3 ♗:c3 14. bc, и белые получили некоторый перевес (Крамник — Аронян, Москва, 2012).

10. ... ♗c8 — e6

11. ♖d1 — f3 ...

Слабо 11. ♗:f6 ♖:f6 12. ♖h5 g6 13. ♗:d5 из-за 13. ♖d8.

Заслуживает внимания 11. ♗e2.

11. ... ♗b4 — e7

12. ♖a1 — e1 ♖a8 — b8

13. ♗c3 — d1 c7 — c5 (диаграмма 85)

Положение черных не хуже. Если белые хотят в этой ситуации получить некоторое

преимущество, им следует в первую очередь тщательно проанализировать позиции, возникающие после 11. ♗e2 ♗e7 12. ♗f4.

II

(1. e4 e5 2. ♗f3 ♗c6 3. d4 ed 4. ♗:d4)

4. ... ♗f8 — c5

5. ♗c1 — e3 ...

На 5. ♗:c6 возможен ответ 5. ... ♖f6. Эта позиция в последнее время стала актуальной: 6. ♖d2 dc 7. ♗c3 ♗e6 8. ♗a4 ♗d8 9. ♗d3 ♗d4 10. 0-0 a6 11. ♖a5 b5?! 12. ♗c3 ♗b6 13. ♖:a6 с перевесом у белых (Каспаров — Юсупов, Хорген, 1994). Точнее 11. ... ♖e7?! 12. ♗f4 ♗d7 с приемлемой позицией (Калиниченко — Хасе, по переписке, 2002).

Интересные осложнения возникают после 5. ♗b3 ♗b6 6. a4 или 6. c4.

5. ... ♖d8 — f6

Старинный и вполне приемлемый в этой позиции ход. Неплохо также 5. ... ♗b6.

6. c2 — c3 ...

На атаку Блюменфельда 6. ♗b5 хорошее возражение нашел Алехин: 6. ... ♗:e3 7. fe ♖h4+ 8. g3 ♖:e4 9. ♗:c7+ ♖d8 10. ♗:a8 ♖:h1 11. ♖d6 ♗f6 12. ♗d2 ♗e8 с преимуществом у черных. Вместо 9. ♗:c7+ лучше 9. ♗1c3.

6. ... ♖g8 — e7

7. ♗d4 — c2 ...

На 7. ♗e2 черные могут ответить
7. ... d5, а на 7. ♗c4 хорошо 7. ... ♗e5.

7. ... ♗c5:e3

8. ♗c2:e3 ♖f6 — e5

К удобной игре ведет и 8. ... 0-0 9. ♗e2
d6 10. 0-0 ♗e6 11. ♗d2 d5!

9. ♖d1 — f3 ...

Если 9. ♖d3, то 9. ... f5 10. ef d5 11. ♗e2
(11. g4? h5) 11. ... ♗:f5 с хорошей игрой
у черных.

9. ... 0-0

10. ♗f1 — c4 d7 — d6

11. ♗b1 — d2 ♗c8 — e6

12. 0-0 ♖e5 — g5

13. ♖f3 — e2 ♗e7 — g6 (диаграмма 86)

Шансы сторон равны (Тартаковер — Тарраш, Лондон, 1922).

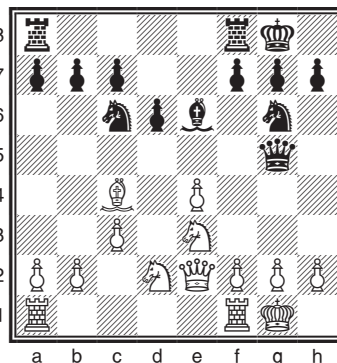

Примерные партии

Тимман — Карпов

Лондон, 1984

1. e2 — e4 e7 — e5

2. ♗g1 — f3 ♗b8 — c6

3. d2 — d4 e5:d4

4. ♗f3:d4 ♗g8 — f6

5. ♗d4:c6 b7:c6

6. e4 — e5 ♖d8 — e7

7. ♖d1 — e2 ♗f6 — d5

8. c2 — c4 ♗c8 — a6

9. ♖e2 — e4 ...

Как указано в теоретической части, основное продолжение — 9. ♗d2.

9. ... ♗d5 — b6

На турнире в Амстердаме (1985) Карпов, игравший с тем же партнером, продолжил 9. ... ♗f6. После 10. ♖e2 ♗d5 11. ♗d2 с повторением ходов возникла позиция основного варианта. Далее было 11. ... 0-0-0 12. ♖e4 ♗b6 13. a4. Белые стремились обойтись без хода b3 и отбросить фигуры противника на пассивные позиции. Однако, используя перевес в развитии, черные взорвали ситуацию: 13. ... d5! 14. cd ♗:f1 15. d6 ♗:d6! 16. ♗:f1 (на 16. ed следует 16. ... ♖:e4+ 17. ♗:e4 ♗:g2) 16. ... ♗e6! 17. f4 g5 18. g3 ♖b4+ 19. ♖:b4 ♗:b4+ 20. ♗d2 ♗:d2+ 21. ♗:d2 gf 22. gf ♗d5 23. 0-0 ♗g8+ 24. ♖h1 ♗g4. Позиция черных лучше.

10. ♗b1 — d2 ...

Сильнее 10. ♗c3 f5 11. ♖:f5 ♗:c4 12. ♗:c4 ♗:c4 13. 0-0 g6 14. ♖e4 ♖e6 с равной игрой (Свешников — И. Зайцев, 1976). Теперь черные перехватывают инициативу.

10. ... 0-0-0

11. c4 — c5 ♗a6:f1

12. c5:b6 ♗f1 — a6

13. b6:a7 ♖c8 — b7

14. ♖d2 — b3 ... (диаграмма 87)

14. ... ♜f7 — f6

15. ♜f2 — f4 ...

После 15. ♜d2 ♚:e5 16. ♚:e5 fe 17. 0-0-0 d5 черные также стоят лучше.

15. ... ♜f6:e5

16. ♜f4:e5 ♜d8 — e8!

17. ♜c1 — f4 ♚e7 — h4+

18. ♜g2 — g3 ♜h4 — h5

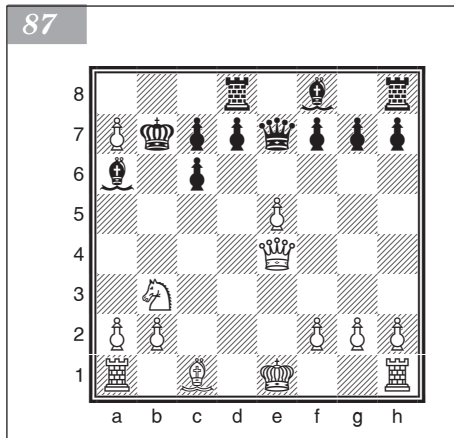

19. ♜a1 — c1 ♜b7 — a8!

20. h2 — h4 ...

Грозило 20. ... d5!

20. ... ♜d7 — d5

21. ♚e4 — e3 ...

Или 21. ♚c2 ♜:e5+ 22. ♜:e5 ♚:e5+

23. ♚f2 ♜d6 — и черные выигрывают (указано И. Зайцевым).

21. ... ♜g7 — g5

22. ♜f4:g5 ♜f8 — b4+

23. ♚e1 — f2 ♜h8 — f8+

24. ♚f2 — g2 ♜e8:e5

25. ♚e3:e5 ♚h5 — f3+

26. ♚g2 — h2 ♚f3 — f2+

Белые сдались ввиду неизбежного мата:

27. ♚h3 ♜c8+ 28. ♜g4 ♜f3+.

Иванчук — Гулько

Рейкьявик, 1991

1. e2 — e4 e7 — e5

2. ♖g1 — f3 ♖b8 — c6

3. d2 — d4 e5:d4

4. ♖f3:d4 ♜f8 — c5

Другие продолжения встречаются реже.

На 4. ... ♖ge7?! хорошо ответить 5. ♖c3 ♖:d4 6. ♚:d4 ♖c6 7. ♚d2!?, и после 7. ... ♜b4 следует 8. a3 ♜a5 9. b4! ♜b6 10. ♖d5 0-0 11. ♜b2 ♜e8 12. 0-0-0! d6 13. f4 с лучшей игрой у белых.

Сомнителен вариант 4. ... d5?! ввиду 5. ♜b5 de 6. ♖c3! (не дает перевеса 6. ♖:c6 ♚:d1+ 7. ♚:d4 a6! 8. ♜a4 ♜d7) 6. ... ♜d7 7. 0-0 f5 8. ♜:c6 bc 9. f3 c5 10. ♖b3 — и у черных проблемы с развитием.

Слишком рискованно старинное продолжение 4. ... ♚h4 5. ♖c3 ♜b4 6. ♜e2! (жертва пешки — лучшее возражение на агрессивный выпад ферзя) 6. ... ♚:e4 7. ♖db5! ♜:c3+ 8. bc ♚d8 9. 0-0 с инициативой у белых.

Еще одним возможным путем развития является 4. ... ♖f6. Например: 5. ♖:c6 bc 6. e5 ♚e7 (6. ... ♖d5 7. ♜d3!) 7. ♚e2 ♖d5 8. c4 ♜a6 9. ♖d2 g6 10. ♖f3 ♚b4+ 11. ♚d1 ♖b6 12. b3 ♜g7 13. ♚d2 ♚e7 14. ♜b2 0-0 15. ♚c2 c5 16. h4M (Непомнящий — Свидлер, Москва, 2010).

5. ♜c1 — e3 ...

Заслуживает внимания 5. ♖:c6 5. ... bc (или 5. ... ♚f6 6. ♚f3 dc 7. ♜c4 ♖e7 8. ♚:f6 gf 9. ♜f4 ♖b6 10. ♖c3 ♖g6 11. ♜g3 h5 12. h4 ♖e5 13. ♜e2M (Рублевский — Найдич, Ханты-Мансийск, 2009)) 6. ♖c3 d6 7. ♖a4 ♜b6 8. ♖:b6 ab 9. ♜d3 ♖e7 10. ♜g5 f6 11. ♜d2 0-0 12. ♚e2 ♜e6 13. 0-0 ♚d7 14. f4 с лучшими шансами у белых (Джонс — Аврух, Лондон, 2010).

5. ... ♔d8 — f6

Классический ответ, не раз доказавший свою надежность. Прибегнув к нему, опытнейший гроссмейстер вряд ли подозревал, что уже через ход совершит решающую, а по сути — единственную в партии ошибку.

6. c2 — c3 ♖g8 — e7

7. ♕f1 — c4!? ...

Ход, внезапно ставший актуальным. До этого теория рассматривала главным образом вариант 7. ♖c2 (продолжение Стейница 7. f4, а затем 7. ... ♔g6 8. ♔f3 ♖:d4 и далее d7 — d5 ведет к лучшей игре у черных) 7. ... d6 8. 0-0 d5 с равенством.

Белые могут продолжить и 7. g3. Например: 7. ... h5 8. h3 h4 9. g4 ♖g6 10. ♔a4 0-0 11. ♖d2 a6 12. g5 ♔e5 13. 0-0-0 b5!? с острой игрой и взаимными шансами (Биталзаде — Д'Амор, Италия, 2009).

7. ... ♔f6 — g6?

Этот ход дает белым сильную атаку. Черные могут поддержать напряжение двумя путями.

• 7. ... ♖e5 8. ♕e2 ♔g6 9. 0-0 d5 10. ♕h5!? (сильнее, чем 10. ed; после 10. 0-0 0-0 11. f4 ♖5c6 12. e5 ♔h4 черные в партии Хуснутдинов — Торре (Китай, 2010) получили игру с примерно равными шансами) 10. ... ♔e4 11. ♖d2 ♔d3 12. ♖4f3 ♕d6 13. ♖:e5 ♕:e5 14. ♕c5 с инициативой (Элвест — Белявский, Рейкьявик, 1991).

• 7. ... 0-0 8. 0-0 ♕b6 9. ♕b3 (в партии Каспаров — Камский (Тилбург, 1991) встретился ход 9. ♔h1) 9. ... ♖a5!? 10. ♖c2 ♔g6 11. ♔e1 d6= (Нийбор — Ван дер Виль, Нидерланды, 1991).

8. ♖d4:c6 ♔g6:c6 (диаграмма 88)

Плохо 8. ... ♔:g2? из-за 9. ♔f1 ♕:e3 10. ♖:e7.

9. ♕c4:f7+! ...

Дело, конечно, не в пешке, которая отыгрывается, а в нарастающей инициативе белых.

9. ... ♔e8:f7

10. ♔d1 — h5+ ♖e7 — g6

11. ♔h5 — f5+ ♔f7 — e8

12. ♔f5:c5 ♔c6:e4

Или 12. ... ♔:c5 13. ♕:c5 b6 14. ♕e3 с преимуществом белых.

13. ♖b1 — d2 ♔e4 — c6

14. ♔c5 — h5 d7 — d6

15. 0-0 ♕c8 — e6

16. ♕e3 — d4 ♔e8 — d7

Черным нужно подыскивать убежище для короля.

Не лучше 16. ... ♔f8 17. f4 ♕f7 18. ♔ae1 ♔g8 19. ♔g4. Черным трудно наладить взаимодействие ладей.

17. f2 — f4! ...

Подготавливают комбинацию.

17. ... ♖g6 — e7 (диаграмма 89)

18. f4 — f5! ♕e6:f5 19. ♔a1 — e1! ...

Но не 19. ♔:f5? g6 20. ♔e2 ♖:f5 21. ♕:h8 ♔e8 22. ♔f2 ♔:h8, после чего преимущество неожиданно переходит к черным.

19. ... g7 — g6

20. ♔e1:e7+! ♔d7:e7

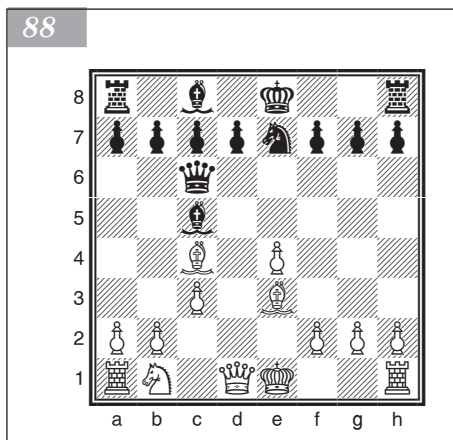

89

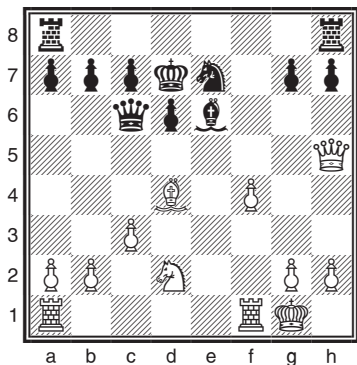

21. ♔h5 — g5+ ♕e7 — d7

22. ♖d4:h8 ...

Теперь белые остаются с лишней фигурой.

На 22. ... ♜:h8 решает 23. ♜:f5 gf 24. ♔g7+.

22. ... ♖c6 — b6+

23. ♖h8 — d4 ♖b6:b2

24. g2 — g4 ♖f5 — e6

25. ♜f1 — b1 ♖b2:a2

26. ♔g5 — b5+ ♕d7 — e7

27. ♖b5:b7 ♜a8 — d8 (диа-

грамма 90)

28. ♜b1 — f1! ...

Последний штрих!

Белые приступают к финальной атаке на короля.

28. ... ♖a2:d2

29. ♔b7:c7+ ♖e6 — d7

Или 29. ... ♜d7 30. ♖f6+ ♖f7 31. ♖g5+ ♖g7 32. ♔b8!.

30. ♖d4 — f6+ ♕e7 — e6

31. ♔c7 — c4+

На 31. ... d5 следует 32. ♖a6+.

Черные сдались.

90

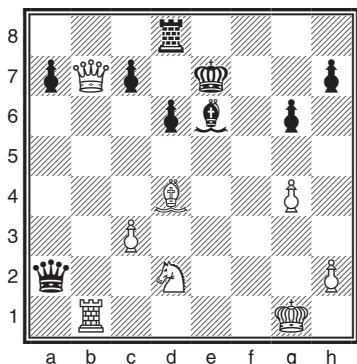

91

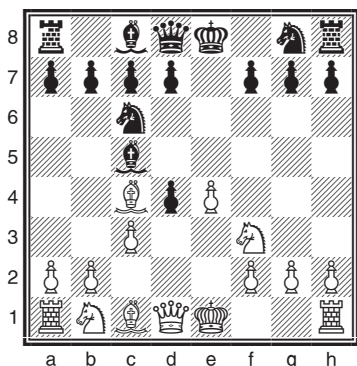

1. e2 — e4 e7 — e5

2. ♘g1 — f3 ♘b8 — c6

3. d2 — d4 e5:d4

4. ♖f1 — c4 ...

Интересная попытка захватить инициативу, пожертвовав пешку. Борьба в этом гамбите часто приводит к переходу в другие дебютные системы. Так, например, после 4. ... ♘f6 получается один из вариантов защиты двух коней.

4. ... ♖f8 — c5

Хуже 4. ... ♖b4+ 5. c3 dc 6. 0-0 cb 7. ♖:b2 ♘f6 8. e5 с сильной атакой у белых.

5. c2 — c3 ... (диаграмма 91)

Теперь черным проще всего ответить 5. ... ♘f6 с переходом к итальянской партии.

В случае 5. ... dc белые продолжают 6. ♖:f7+ ♔:f7 7. ♔d5+ ♔f8 8. ♔:c5+ ♔e7, после чего снова жертвуют пешку путем 9. ♔:c3! (но не 9. ♔:e7+ ♘g:e7 10. ♘:c3 из-за 10. ... d5! 11. ed ♘b4) 9. ... ♔:e4+ 10. ♖e3 или 9. ... ♘f6 10. ♘bd2 ♘:e4 11. ♘:e4 ♔:e4+ 12. ♖e3, получая взамен вполне достаточную компенсацию.

Продолжение 5. ... d3 считалось безопасным для черных в связи с 6. 0-0 d6 7. b4 ♘b6 8. a4 a6 9. a5 ♘a7 10. ♖b3 ♖f6. Однако партия И. Зайцев — Аронин (1964) показала, что, играя 11. b5! ab 12. a6! ba (сильнее 12. ... ♗ge7 13. ♘d5 ♘b6! с шансами на успешную защиту) 13. ♘d5 ♗ge7 (не спасает и 13. ... ♘b7 из-за 14. ♗:a6! ♘:f2+ 15. ♗:f2 ♗:a6 16. ♗g5) 14. ♘g5, белые добиваются подавляющего преимущества.

Рискованно для белых играть 5. 0-0 из-за 5. ... d6 6. c3 (или 6. ♗e1 ♗ge7 7. ♗g5 ♗e5) 6. ... ♘g4 7. ♖b3 ♘:f3 8. ♘:f7+ ♖f8 9. gf ♘b6! с атакой у черных.

Невыгодно и старинное продолжение атаки 5. ♗g5. После 5. ... ♗h6! 6. ♗:f7 ♗:f7 7. ♘:f7+ ♖:f7 8. ♖h5+ g6 9. ♖:c5 d5 шансы черных выше (анализ Шумова).

Примерные партии

Эстрин — Шевечек

По переписке, 1968/69

- | | |
|-------------|----------|
| 1. e2 — e4 | e7 — e5 |
| 2. ♗g1 — f3 | ♗b8 — c6 |
| 3. d2 — d4 | e5:d4 |
| 4. c2 — c3 | d7 — d5 |

Этот контрудар в центре встречается очень часто, поскольку принятие жертвы пешки после 4. ... dc 5. ♗:c3 предоставляет белым длительную инициативу. На 4. ... ♗f6 может последовать 5. e5 ♗e4 6. ♖e2 f5 7. ♗:d4 с интересными осложнениями. Ход 4. ... d3 рассмотрен в аналитической части.

- | | |
|----------|-----------|
| 5. e4:d5 | ♖d8:d5 |
| 6. c3:d4 | ♘f8 — b4+ |

Интересно продолжение 6. ... ♘g4 7. ♗c3 ♘:f3 8. ♗:d5 ♘:d1 9. ♗:c7+ ♖d7 10. ♗:a8 ♘h5 11. d5 ♘b4+ 12. ♘d2 ♘:d2+ 13. ♖d2 ♗b4. Теперь как 14. ♗c1 ♗:d5 15. ♘b5+, так и 14. ♘b5+ ♖d6 15. ♗ac1 ♗f6 16. ♗c7 (Сакс — Фогт, 1976) дает преимущество белым.

- | | |
|-------------|----------|
| 7. ♗b1 — c3 | ♘c8 — g4 |
|-------------|----------|

Как показала настоящая партия, черным не следует торопиться с этим ходом. Надежнее 7. ... ♗f6 8. ♘e2 0-0 (меньше обещает черным 8. ... ♗e4 9. ♘d2 ♘:c3 10. bc ♗:d2 11. ♖:d2 0-0 ввиду 12. ♗b1 b6 13. 0-0 ♖d6 14. ♘d3 h6 15. ♗fe1 — у белых лучшие перспективы (Велимирович — Смейкал, 1976)) 9. 0-0 ♖d8 10. ♘g5 h6 11. ♘h4 ♘e7 12. ♗c1. И лишь теперь стоит играть ♘g4 с примерно равными шансами, как было в партии Велимирович — Холмов (1966).

- | | |
|-------------|-------|
| 8. ♘f1 — e2 | 0-0-0 |
|-------------|-------|

Черные идут на острое продолжение, которое удалось поколебать в рассматриваемой партии. Вместо этого надежнее было 8. ... ♘:f3 9. ♘:f3 ♖c4 10. ♘e3 (или 10. ♖b3 ♖:b3 11. ab ♗ge7 12. 0-0 a6 13. ♗a4 ♘d6 с равной игрой (Любоевич — Рее, 1972)) 10. ... ♘:c3+! 11. bc ♖:c3+ 12. ♖f1 ♖c4+ 13. ♖g1 ♗ge7 14. ♗c1 ♖:a2 15. ♗a1. Ничья повторением ходов (Маршалл — Капабланка, 1926).

- | | |
|--------------|-------------------------|
| 9. 0-0 | ♖d5 — a5 |
| 10. ♘c1 — e3 | ♗g8 — e7 (диаграмма 92) |

Принятие жертвы пешки обеспечивает белым опасную атаку. Например: 10. ... ♘:c3 11. bc ♖:c3 12. ♗c1 ♖a3. Теперь хорошо как 13. ♗:c6 bc 14. ♗e5 ♘:e2 15. ♖:e2, так и прозаическое 13. ♗e5 ♘:e2 14. ♖:e2 ♗:e5 15. de. Черным трудно защищаться.

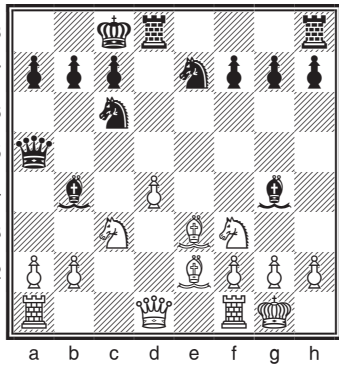

11. ♖с3 — а4! ...

Этот новый ход, впервые встретившийся в настоящей партии, ставит перед черными весьма трудные задачи. Раньше играли 11. ♖b5 или 11. ♖b3, что приводило к сложной борьбе.

11. ... ♗e7 — g6

На 11. ... ♗:d4 12. ♗:d4 ♗с6 последовало бы 13. ♗! ♗:f3 14. ♗:f3 ♗:d4 15. ab, в результате чего белые сохранили бы лишнюю фигуру. В случае 13. ... ♗e7 14. b4 ♖h5 (14. ... ♖f5 15. ♗h4!) 15. b5! у черных также серьезные затруднения.

Продолжение 11. ... ♗f5 12. а3 ♗e7 13. b4 ♖d5 встретилось в партии Нейманис — Сальдре (1970). Играя теперь

14. ♗с3 ♖d7 15. ♖a4!, белые также получают опаснейшую атаку.

12. h2 — h3 ♗g4 — e6

13. a2 — a3 ...

11-й ход белых дал им возможность с темпом отбросить неприятельские фигуры и развить стремительную атаку на черного короля.

13. ... ♗b4 — e7

Не лучше было бы и 13. ... ♗d6, на что могло последовать 14. b4 ♖h5 15. ♗e5 ♖h4 16. ♗:c6 bc 17. ♖c1! с угрозой 18. ♖:c6 и 18. ♗g5. Продолжение 14. ... ♖f5 привело бы к потере ферзя после 15. g4!. А при 14. ... ♖d5 белые добились бы решающего преимущества путем 15. ♗с3 ♖b3 16. ♖c1.

14. b2 — b4 ♖a5 — d5

15. ♗a4 — c3 ♖d5 — d7

16. ♖d1 — a4 ♗e6:h3

Черные не в силах воспрепятствовать нарастающей атаке противника на ферзевом фланге, а их попытка начать встречную атаку на другом участке доски легко пресекается белыми.

17. d4 — d5 ♗с6 — b8

На 17. ... ♗:g2 белые ответили бы 18. dc!. Продолжение 17. ... ♗сe5 опровергается ответом 18. ♗:e5 ♗:e5 19. ♖:a7 ♖f5 20. ♖a8+ ♖d7 21. ♗b5+! c6 22. ♖:b7+ ♗e8 23. ♗:c6+ ♖f8 24. d6! (только так; при заманчивом 24. ♗с5? или 24. ♗ad1? белые сами получают мат после 24. ... ♗f3+!).

18. ♗с3 — b5 ...

Черным грозит спертый мат. Защиты уже нет.

18. ... ♗d8 — e8

19. g2:h3

Черные сдались.

Белые остаются с лишней фигурой, сохраняя сильную атаку.

Королевский гамбит

1. e2 — e4 e7 — e5

2. f2 — f4 e5:f4

Благодаря жертве пешки, белые стремятся захватить центр и быстро развить все фигуры, вскрыв линии для атаки.

Наиболее надежной защитой считается принятие гамбита с последующим возвращением пешки в интересах развития.

3. ♘g1 — f3 ...

Группа вариантов, возможных после этого хода, объединяется под общим названием «гамбит коня».

О продолжении 3. ♘c4 см. подраздел II.

A

3. ... ♘f8 — e7

Раньше считалось, что этот ход, ведущий к острой борьбе с преимуществом у белых, дает возможность поставить шах на h4. Позднее исследования советских мастеров привели к созданию нового стратегического плана, базирующегося на ходе 3. ... ♘e7. В наши дни это продолжение стало одним из важнейших вариантов королевского гамбита.

О ходе 3. ... g5 читайте в пункте Б.

Приобрело популярность продолжение 3. ... ♘e7!?, в котором черные готовят продвижение d7 — d5, являющееся программным элементом многих вариантов. Далее возможно: 4. d4 d5 5. ♖e2!? (или 5. ♘c3 de 6. ♘:e4 ♘d5 7. ♘d3 ♘e7 8. c4 ♘e3 9. ♖e2 ♘b4+ 10. ♗f2 0-0 11. ♘:e3 fe 12. ♖:e3 ♘e7 с прочной позицией у черных (Ренет — И. Соколов, 1997)) 5. ... ♘g6 (заслуживает внимания 5. ... de!? 6. ♖:e4 ♘c6) 6. h4!? de 7. ♖:e4+ ♖e7 8. ♖:e7+ ♘:e7 9. ♘c3! (слабее 9. ♘:f4 ♘d5 10. ♘d2 ♘d6! с отличной игрой у черных). Белые сохранили давление за пешку (Морозевич — И. Соколов, 2000).

Встречается и немедленное 3. ... d5; черные, возвращая пешку, стремятся к свободному развитию. После 3. ed ef 4. ♘f3 ♘f6 5. ♘e2 ♘:d5 6. c4 ♘f6 (заслуживало внимания 6. ... ♘b4 со сложной игрой) 7. d4 ♘d6 8. c5 ♘e7 9. ♘c3 ♘e6 10. ♘:f4 ♘d5 11. ♘g3 белые получили небольшое преимущество (Накамура — Томашевский, Москва, 2012).

4. ♘f1 — c4 ♘g8 — f6!

5. e4 — e5 ...

На 5. ♘c3 черные бесстрашно отвечают 5. ... ♘:e4, уничтожая важную центральную пешку. Например: 6. ♘:f7+ ♗:f7 7. ♘e5+ ♗g8 8. ♘:e4 d5 или 6. ♘:e4 d5 7. ♘d3 de 8. ♘:e4 f5 9. ♘d3 ♖d6 10. ♖e2 ♘c6 с хорошей позицией у черных. Однако после 5. ... ♘:e4 к большим осложнениям ведет острый ход 6. ♘e5.

5. ... ♘f6 — g4

6. ♘b1 — c3 ...

Или 6. 0-0 ♘c6 7. d4 d5 8. ed ♘:d6 9. ♖e1+ ♗f8! — и черные стоят отлично.

6. ... d7 — d6

7. d2 — d4 ...

После 7. ed ♘:d6 8. ♖e2+ ♖e7 9. ♖:e7+ ♗:e7 10. ♘d5+ ♗d8 белые также не добиваются преимущества.

7. ... d6:e5

Заслуживает внимания продолжение 7. ... ♘h4+ 8. ♗f1 ♘e3+ 9. ♘:e3 fe 10. ♖d3 ♘g5 11. ♘d5 c6 12. ♘:e3 d5 13. ♘b3 0-0 — и у черных надежная позиция.

8. d4:e5 ♖d8:d1+

9. ♘c3:d1 ♘c8 — e6 (диаграмма 93)

Белые восстановили материальное равновесие, но их атака ликвидирована.

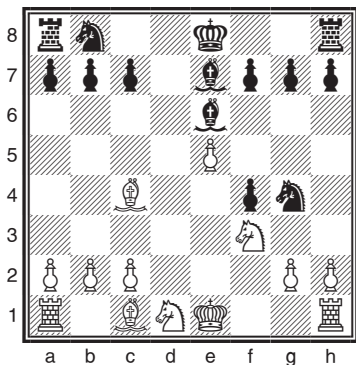

(1. e4 e5 2. f4 ef 3. ♖f3)

3. ... g7 — g5

Такой способ защиты ведет к большим осложнениям и богат интересными возможностями для обеих сторон.

4. ♘f1 — c4 ...

Хорошим продолжением является также 4. h4 g4 5. ♗e5 ♗f6 (неплохо и 5. ... d6 6. ♗:g4 ♘e7 7. d4 ♘:h4+ 8. ♗f2 ♖g5 9. ♖f3 ♗c6! (Грассо — Калиниченко, по переписке, 2000)) 6. d4 d6 7. ♗d3 ♗:e4 8. ♘:f4 ♖e7 9. ♖e2 ♘g7 10. c3 ♘f5 с обоюдоострой игрой.

4. ... ♘f8 — g7

После 4. ... g4 5. 0-0 gf 6. ♖:f3 возникает головоломный гамбит Полерио — Муцио. У черных большое материальное преимущество, но они отстали в развитии и поэтому должны защищаться осторожно. Возможен такой вариант: 6. ... ♖f6 7. e5 ♖:e5 8. d3 ♘h6 9. ♗c3 ♗e7 10. ♘d2 ♗bc6 11. ♗ae1 ♖f5 12. ♗d5 ♗d8 13. ♖e2 ♖e6 14. ♖f3 ♖f5 с повторением ходов. Конечно, этот вариант нельзя назвать форсированным — он лишь показывает, какие опасности подстерегают черных. Важно учесть, что белые могут вести атаку и по-другому. Так, например, вместо 13. ♖e2 очень сильно сыграть 13. ♘c3. Продолжение, рассматриваемое нами в качестве основного (оно известно как гамбит Филлидора), ведет к острой игре.

5. 0-0 ...

На 5. h4 возможен ответ 5. ... h6.

5. ... d7 — d6

6. d2 — d4 ♗b8 — c6

7. c2 — c3 h7 — h6

8. g2 — g3 g5 — g4

В случае 8. ... ♘h3 белые могут пожертвовать качество путем 9. gf ♘:f1 10. ♖:f1 gf 11. ♘:f4, завязывая интересные осложнения.

9. ♗f3 — h4 f4 — f3

10. ♖d1 — b3 ...

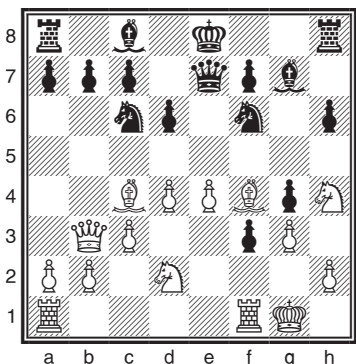

Заслуживает изучения и вариант 10. ♗bd2: жертвуя коня на f3, белые получают хорошие возможности атаки.

10. ... ♖d8 — e7

11. ♘c1 — f4 ♗g8 — f6

12. ♗b1 — d2 ... (диаграмма 94)

Белые сохраняют возможности атаки, но у черных вполне обороняемая позиция.

(1. e4 e5 2. f4 ef)

3. ♘f1 — c4 ...

Перед нами гамбит слона.

3. ... ♗g8 — f6

Лучшая защита. Черные заставляют белых побеспокоиться о пешке е4.

Заманчивый ход 3. ... ♖h4+ оказывается после 4. ♕f1 потерей времени, так как ферзь вскоре вынужден отступить. В итоге вариант 3. ... ♗f6, предложенный еще Янишем, наиболее надежен для черных.

4. ♗b1 — c3 ...

На 4. e5 следует 4. ... d5. Черным в королевском гамбите необходимо играть смело и стараться не отставать в развитии.

4. ... c7 — c6!

И этот ход рекомендован Янишем.

5. ♖d1 — f3 d7 — d5

6. e4:d5 ♗f8 — d6 (диаграмма 95)

Материальное равновесие восстановлено,

однако черные обеспечили себе возможность удобного развития. Например: 7. d3 ♗g4 8. ♖f2 0-0; если 9. ♗:f4, то 9. ... ♖e8+ 10. ♕f1 b5 11. ♗b3 b4 — и уже белые оказываются в положении защищающейся стороны.

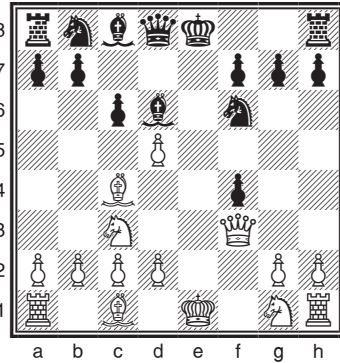

Отказанный королевский гамбит

1. e2 — e4 e7 — e5

2. f2 — f4 ♗f8 — c5

В отказанном гамбите игра стратегически проще и не требует такой точности с первых же ходов, как, скажем, в гамбите коня. Однако в этом случае у черных нет лишней пешки.

Вместо 2. ... ♗c5 возможно и 2. ... ♗f6 3. fe ♗:e4 4. ♗f3 ♗g5 5. d4 ♗:f3+ 6. ♖:f3 ♖h4+ 7. ♖f2 с приблизительно равными шансами.

После 2. ... ♗f6 белым лучше не идти на эндшпиль, получающийся при 3. fe, а продолжать 3. ♗f3. Далее возможно: 3. ... d5 4. fe ♗:e4 5. d3 ♗c5 6. d4 ♗e6 7. c4 c6 (на 7. ... ♗b4+ в партии Бронштейн — Юсупов (1981) последовало 8. ♗d2 ♗:d2+ 9. ♖:d2 c6 10. ♗c3 0-0 11. ♖c1 ♗c7 12. cd cd 13. ♗d3 ♗g4 14. ♗g5! с явным перевесом у белых) 8. ♗c3 ♗e7 9. ♗e3 0-0 10. ♖d2 с более приятной игрой (Бронштейн — Холмов, 1975).

Оригинален ход 2. ... ♖h4+, рекомендованный еще Тартаковером. Партия Стeward — Добрев (1984/85) продолжилась так: 3. g3 ♖e7 4. ♗c3 (на 4. fe хорошо ответить 4. ... d6!) 4. ... ef 5. gf ♖h4+ 6. ♖e2 d5 7. ♗:d5 ♗g4+ 8. ♗f3 ♗:f3+ 9. ♖:f3 ♖h5+ 10. ♖f2 ♖:d1 11. ♗b5+ ♖d8 12. ♖:d1 со сложной игрой.

3. ♗g1 — f3 d7 — d6

4. c2 — c3 ...

На 4. ♗c4 лучше всего сыграть 4. ... ♗f6 5. d3 ♗e6 6. ♗:e6 fe 7. fe de 8. ♗c3 (8. ♗:e5? ♖d4) 8. ... ♗c6 — и у черных хорошая позиция.

4. ... ♗g8 — f6

Слабее 4. ... ♗g4, как было в партии Бронштейн — Панов (первенство Москвы, 1947). После 5. fe de 6. ♖a4+ ♗d7 7. ♖c2 белые получили преимущество.

5. f4:e5 ...

Если 5. d4, то 5. ... ed 6. cd ♗b6 — и центр белых неустойчив.

5. ... d6:e5

6. ♗f3:e5 ♖d8 — e7

Только не 6. ... ♗:e4 из-за ♖e2.

7. d2 — d4 ♗c5 — d6

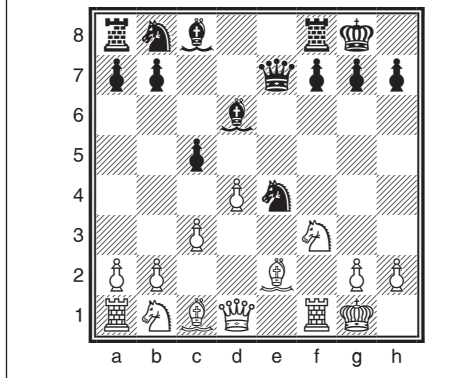

8. ♖e5 — f3 ♜f6:e4

9. ♕f1 — e2 0-0

10. 0-0 c7 — c5 (диаграмма 96)

Черные преодолели дебютные трудности и добились полноценной игры.

Контргамбит Фалькбеера

1. e2 — e4 e7 — e5

2. f2 — f4 d7 — d5

Смелая попытка захватить инициативу на ранней стадии партии, но этого явно недостаточно.

3. e4:d5 ...

Менее опасно для черных 3. ♜f3 de

4. ♜:e5 ♕d6. Как указал Чигорин, после

5. ♖e2 ♜f6 6. d4 ed 7. ♜:d3+ ♖e7 8. ♜c3 ♕g4 9. ♖:e7+ ♜:e7 у черных удовлет-

ворительная игра. Вместо 7. ... ♖e7 возможно и более острое 7. ... ♕e7 8. ♜e5 0-0

9. ♜c3 ♜c6 — и у черных хорошая позиция.

3. ... e5 — e4 (диаграмма 97)

Продолжение 3. ... c6 белым следует опровергать не путем 4. dc ♜:c6 5. d3

♕c5, после чего у черных инициатива за пешку, а посредством развивающего

хода 4. ♜c3. Например: 4. ... cd 5. fe d4 6. ♜e4 ♖d5 7. ♕d3 ♜c6 8. ♖e2 ♜h6 9. ♕c4

♖a5 10. ♜f3 ♕g4 11. ♜d6+. Теперь преимущество у белых.

Слабее также 3. ... ♖:d5 4. ♜c3 ♖e6 5. fe ♖:e5+ 6. ♕e2 ♕g4 7. d4 ♖e6 8. ♖d3

c6 9. ♕f4 с преимуществом у белых (Толуш — Алаторцев, Москва, 1948).

4. d2 — d3 ♜g8 — f6

5. ♜b1 — d2 ...

Острое продолжение, разработанное Кересом. Хорошо и 5. de ♜:e4 6. ♜f3 ♕c5

7. ♖e2, после чего слабо 7. ... ♕f2+ 8. ♜d1 ♖:d5+ ввиду 9. ♜fd2!. После 7. ... ♕f5

8. ♜c3 (8. g4? 0-0! 9. gf ♜e8) 8. ... ♖e7 9. ♕e3 ♕:e3 10. ♖:e3 ♜:c3 11. ♖:e7+ ♜:e7

12. bc ♕e4 13. ♜g5 ♕:c2 14. ♜d2 шансы белых явно выше (Алренд — Разони,

Люблина, 2002).

5. ... e4:d3

Или 5. ... ♕f5 6. de ♜:e4 7. ♜gf3 (на 7. ♖e2 сильно предложенное Эстриным

7. ... ♕b4; после 8. c3 0-0 9. cb ♜e8 черные получают опасную атаку.) 7. ... ♕c5

8. ♕d3 ♜:d2 9. ♕:f5 ♜:f3+ 10. ♖:f3 0-0

11. ♕d2 ♜e8+ 12. ♜d1.

Позиция белых предпочтительнее

и в случае 5. ... e3 6. ♜c4 ♜:d5 7. ♜:e3 ♜:f4

8. g3 ♜g6 9. ♕g2 ♕d6 10. ♜f3 0-0 11. 0-0.

6. ♕f1:d3 ♜f6:d5

Хорошая игра у белых после 6. ... ♖:d5

7. ♜gf3 ♕c5 8. ♖e2+ ♖e6 9. ♜e5 0-0 10. ♜e4

♜:e4 11. ♖:e4 g6 12. b4 и затем ♕b2 (по

обстоятельствам).

7. ♖d1 — e2+ ...

Хуже 7. ♜e4 из-за сильного ответа

7. ... ♜b4. Например: 8. ♕b5+ c6 9. ♖:d8+

♜:d8 10. ♕a4 ♕f5 — и у черных отличная

позиция.

7. ... ♕f8 — e7

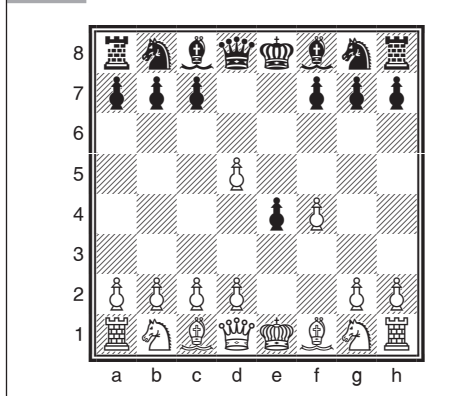

8. ♖d2 — e4 0-0

Благоприятно для белых продолжение

8. ... ♗b4 9. ♘c4 0-0 10. ♗f3.

9. ♗g1 — f3 ♗b8 — d7

Другой план игры связан с развитием коня на с6. Но и после 9. ... ♗с6 10. 0-0 у белых активная позиция (Ковалевски — Бродер, ГДР, 1986).

10. 0-0 ♗d7 — f6

11. ♗f3 — e5 ... (диаграмма 98)

Шансы белых предпочтительнее.

Примерные партии

Керес — Алехин

Зальцбург, 1942

1. e2 — e4 e7 — e5

2. f2 — f4 e5:f4

3. ♗g1 — f3 ♗g8 — f6

4. e4 — e5 ♗f6 — h5

5. ♖d1 — e2 ♘f8 — e7

6. d2 — d4 0-0

7. g2 — g4 f4:g3

8. ♗b1 — c3 ...

В ответ на заманчивое 8. hg ♗:g3 9. ♖h2 ♗:h1 10. ♘d3 следует не 10. ... g6 из-за 11. ♖h6, а 10. ... f5 11. ef g6! 12. ♗g5 h5, и атака белых захлебывается.

8. ... d7 — d5

9. ♘c1 — d2 ...

На 9. ♘e3 могло последовать 9. ... f5 с угрозой 10. ... f4, но неплохо и 9. ♖g2.

9. ... ♗b8 — c6

10. 0-0-0 ♘c8 — g4

11. ♘d2 — e3 f7 — f6

Черные укрепили свою позицию, нейтрализовав инициативу противника.

12. h2 — h3 ♘g4 — e6

13. ♗f3 — g5 f6:g5

14. ♖e2:h5 g7 — g6

Заслуживали внимания ходы 14. ... ♖e8 и (после отступления ферзя белых)

15. ... h5.

15. ♖h5 — e2 g5 — g4

И сейчас сильнее было бы 15. ... h5.

16. h3:g4 ♘e7 — g5

17. ♖c1 — b1 ♘g5:e3

18. ♖e2:e3 ♘e6:g4

19. ♖e3 — h6 ♗f8 — f7

20. ♘f1 — g2 ...

Ошибочен ход 20. ♗e4?, на что последовало бы не 20. ... de? из-за 21. ♘c4, а 20. ... g2! 21. ♗f6+ ♖:f6! 22. ef gh ♖ 23. ♖:h1 ♘:d1 с решающим перевесом у черных.

20. ... ♗c6 — e7

21. ♗d1 — f1 ♗f7 — g7

98

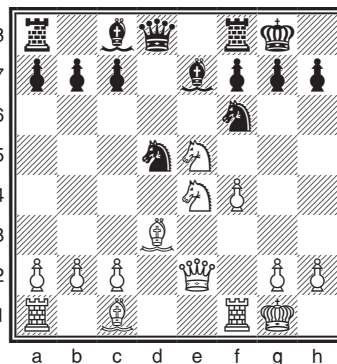

После 21. ... ♖:f1+ 22. ♙:f1 ♘h5 23. ♚:h5! gh 24. ♔e6+ белые форсировали бы ничью вечным шахом. В настоящей же партии черные надежно защищают своего короля, сохранив материальный перевес.

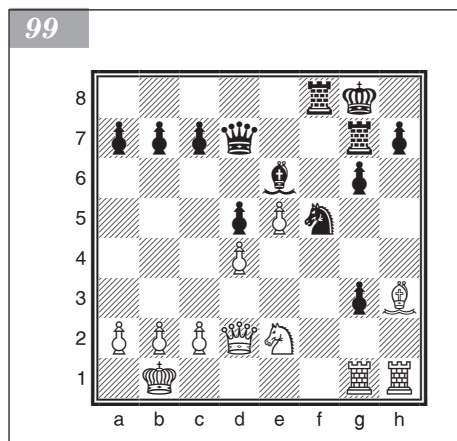

22. ♔h6 — f4 ♙g4 — e6
 23. ♗c3 — e2 ♙e7 — f5
 24. ♙g2 — h3 ♔d8 — d7
 25. ♚f1 — g1 ♚a8 — f8
 26. ♔f4 — d2 ... (диаграмма 99)
 26. ... ♗f5:d4!

Эта маленькая комбинация ведет к дальнейшим упрощениям, выгодным черным.

27. ♔d2:d4 ♙e6:h3
 28. ♚g1:g3 ♙h3 — f5
 29. ♔d4:a7 ...

Атака белых зашла в тупик, и они стараются хотя бы отыграть пожертвованный материал.

29. ... b7 — b6
 30. ♔a7 — a3 c7 — c5
 31. ♔a3 — b3 ♙f5 — e4

32. ♚h1 — d1 ♔d7 — f5

Теперь у черных и материальное, и позиционное преимущество.

33. ♗e2 — c3 c5 — c4
 34. ♔b3 — a4 ♔f5:e5
 35. ♚g3 — e3 ♙e4:c2+
 36. ♔a4:c2 ♔e5:e3
 37. ♗c3:d5 ♔e3 — c5
 38. ♔c2 — c3 h7 — h5

Позиция белых безнадежна.

39. a2 — a3 ♚f8 — f5
 40. ♗d5 — f6+ ♚f5:f6

Самый простой путь.

41. ♔c3:f6 ♔c5 — f5+
 42. ♔f6:f5 g6:f5
 43. ♔b1 — c2 ♔g8 — h7
 44. ♔c2 — c3 ♚g7 — g4
 45. ♚d1 — d7+ ♔h7 — g6
 46. ♚d7 — d6+ ♔g6 — g5
 47. ♚d6:b6 h5 — h4
 48. ♚b6 — b8 h4 — h3
 49. ♚b8 — g8+ ♔g5 — f4
 50. ♚g8 — h8 ♔f4 — g3

Белые сдались.

Балашов — Матанович

Скопле, 1970

1. e2 — e4 e7 — e5
 2. ♗b1 — c3 ♗g8 — f6

По первым двум ходам избранный дебют можно было бы формально определить как венскую партию, но в дальнейшем создается позиция, типичная для отказанного королевского гамбита.

3. ♖f1 — c4 ♜b8 — c6
 4. d2 — d3 ♙f8 — c5
 5. f2 — f4 d7 — d6
 6. ♜g1 — f3 ♙c8 — g4

Ходы 6. ... a6 и 6. ... ♙e6 рассматривались в аналитическом разделе.

7. ♜c3 — a4 ...

Так разменивается важный слон.

7. ... ♙g4:f3

Продолжение 7. ... a6 8. ♜:c5 dc 9. 0-0 ♖e7 10. h3 ♙:f3 11. ♖:f3 0-0 12. ♙e3, встретившееся в матчевой партии Алехин — Тейхман (1921), привело к преимуществу белых. Лучшие шансы у белых и после 7. ... ef 8. ♜:c5 dc 9. ♙:f4. Сильнейший ход в этой ситуации — 7. ... ♙b6 (см. аналитический раздел).

8. ♖d1:f3 ♜c6 — d4

9. ♖f3 — d1 ...

Как указано в теоретической части, хорошо и 9. ♖g3. Но Балашов решил проверить интересную жертву фигуры, рекомендованную Алехиным в примечаниях к упомянутой выше партии с Тейхманом.

9. ... b7 — b5 (диаграмма 100)

10. ♙c4:f7+ ...

Несомненно, лучший ход. За пожертвованную фигуру белые получают две пешки и сильнейшую атаку.

10. ... ♖e8:f7

11. ♜a4:c5 d6:c5

12. f4:e5 ♜f6 — d7

13. c2 — c3 ♜d4 — e6

14. 0-0+ ♖f7 — e8

Не облегчало защиты черных и отступление короля на g8.

15. d3 — d4 c5:d4

16. c3:d4 ♖d8 — e7

17. ♙c1 — e3 ...

У белых мощный пешечный центр, все их фигуры мобилизованы для решающих действий. Черным очень трудно обороняться.

17. ... ♜h8 — f8

18. d4 — d5 ♜f8:f1+

19. ♖d1:f1 ♜e6 — d8

20. e5 — e6 ♜d7 — f6

После 20. ... ♜:e6 21. de ♖:e6 22. ♖:b5 ♖:e4 23. ♙f2 король черных, застрявший в центре, стал бы объектом атаки всех неприятельских фигур.

21. ♜a1 — c1 ...

Белые угрожают выиграть ферзя ходом 22. ♙c5. Вполне достаточно для победы было и 21. ♖:b5+ c6 22. ♖d3.

21. ... ♜f6:e4

22. ♖f1:b5+ c7 — c6

23. ♜c1:c6! ♖e8 — f8

24. ♜c6 — c1 ♖f8 — g8

Создается впечатление, что король черных, перебравшись на поле g8, избавился от непосредственной опасности. Но следует эффектный завершающий удар.

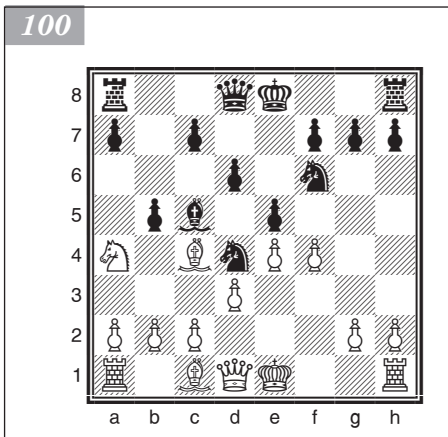

25. ♖c1 — c7! ♔e7 — d6

Ладью брать нельзя из-за мата.

26. ♖b5 — e8+ ♔d6 — f8

27. ♖c7:g7+!

Черные сдались.

На 27. ... ♔:g7 последовало бы 28. ♕h6+! ♔:h6 29. ♖:f8+ ♔g6 30. e7.

Венская партия

1. e2 — e4 e7 — e5

2. ♠b1 — c3 ...

Этот развивающий ход не создает непосредственных угроз в отличие от 2. ♠f3.

2. ... ♠g8 — f6

Наиболее распространенный ответ.

Возможно и 2. ... ♠c6. Например: 3. ♕c4 ♠f6 (слабее 3. ... ♕c5 ввиду 4. ♖g4, и если 4. ... ♖f6, то 5. ♠d5! ♖:f2+ 6. ♗d1 ♗f8 7. ♠h3 ♖d4 8. d3 d6 9. ♖f3 ♕:h3 10. ♖f1, что угрожает не только матом на f7, но и выигрышем ферзя после 11. c3) 4. d3 (на 4. f4 хорошо продолжить 4. ... ♠:e4 5. ♠f3 ♕d6, как указано Романовским) 4. ... ♕b4 5. ♕g5 (или 5. ♠e2 d5) 5. ... h6 6. ♕:f6 ♕:c3+ (хуже 6. ... ♖:f6 7. ♠e2 — белые после рокировки будут угрожать ходом ♠d5) 7. bc ♖:f6 8. ♠e2 d6 9. 0-0 g5 (предупреждая ход f4) 10. d4 ♠e7 с острой и сложной борьбой.

Острую игру влечет за собой 3. ♕c4 ♠:e4 4. ♖h5 (4. ♠:e4 d5) — так называемая венская атака, которая вынуждает ответить 4. ... ♠d6. Теперь к полному уравнению позиции ведет 5. ♖:e5+ ♖e7 6. ♖:e7+ ♕:e7 7. ♕b3 ♠f5 8. ♠f3 c6 9. 0-0 d5 и т. д. Сильнее 5. ♕b3 ♠c6 (в случае 5. ... ♕e7 6. ♠f3 ♠c6 возможно 7. ♠:e5 с упрощением, а при 6. ... 0-0 7. h4! у белых опасная атака, как было, например, в партии Гуфельд — Тарве (1969): 7. ... ♠c6 8. ♠g5 h6 9. ♖g6 ♕:g5 10. hg ♖:g5 11. ♖:g5 hg 12. d3 ♠f5 13. ♕:g5 ♠cd4 14. ♠d5 ♠:b3 15. ♠f6+ gf 16. ♕:f6 ♠g7 17. ab; несмотря на лишнюю фигуру, черные бессильны против сдвоенной ладьей противника по линии h; нехорошо и 5. ... g6 ввиду 6. ♖:e5+ ♖e7 7. d4 ♠c6 8. ♖:e7 ♕:e7 9. ♠d5 ♕d8 10. ♕f4! ♠:d4 11. 0-0 с преимуществом у белых (Эстрин — Замиховский, 1951)) 6. ♠b5 g6 7. ♖f3 f5 8. ♖d5 ♖e7 (если 8. ... ♖f6, то после 9. ♠:c7+ ♗d8 10. ♠:a8 b6 11. ♠:b6 ab 12. d4! белые сохраняют перевес) 9. ♠:c7+ ♗d8 10. ♠:a8 b6 (диаграмма 101)

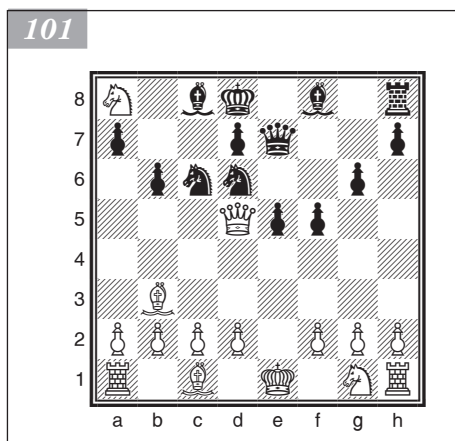

Черные планируют перегруппировку ♕c8 — b7 и ♠c6 — d4, пытаются организовать атаку на неприятельского короля. Их замысел оправдывается в случае 11. d3?! ♕b7 12. h4 f4 13. ♖f3 ♕h6 14. ♕d5 ♕:a8 15. ♖g4 ♖f8 16. ♖b3 ♕a6 17. ♖a4.

Лучшим продолжением для белых является 11. ♠:b6 ab 12. ♖f3 ♕b7 13. d3 ♠d4 14. ♖h3. Согласно анализу Лепешкина, после 14. ... e4 (или 14. ... f4 15. ♕d2 g5 16. 0-0-h5 17. f3 и т. д.) 15. ♕e3 ed 16. 0-0-0 ♠:c2 17. ♕:b6+ ♖e8 18. ♖:d3 ♕h6+ 19. ♖b1 (к неясным последствиям приводит 19. ♖:c2 ♕e4 20. ♕c5 ♕f4) 19. ... ♕e4 20. ♕:c2 ♕:d3 21. ♕:d3 фигуры белых несколько сильнее ферзя черных. По другому

пути пошел игравший черными Бареев в партии с Кайдановым (1987): 14. ... h5 15. f3 f4. Но продолжение 16. ♖d2 ♖g7 17. 0-0-0 ♗f5 18. ♜e1 ♙c7 19. ♗e2 ♗:b3+ 20. ab позволило белым, погасив атаку, сохранить лишнее качество.

Венская атака требует от обеих сторон исключительно точной игры, поэтому на практике часто встречается 3. g3. Например: 3. ... ♖c5 4. ♖g2 c6 5. ♙e2 d5 6. d3 0-0 7. ♗f3 ♗bd7 8. 0-0 ♜e8 9. ♗h4 de 10. de g6 11. ♖g5 ♖e7 12. ♜ad1 ♙b6 13. ♗a4 ♙b5 14. ♙:b5 cb 15. ♗c3 a6 16. ♗f3 ♙g7 17. a3 h6 18. ♖c1 b6 19. b4 ♖b7 20. ♖b2 ♖c6 с приблизительно равными шансами (Морозевич — Иванчук, Вейк-ан-Зее, 2001).

3. f2 — f4 d7 — d5

Слабо 3. ... ef ввиду 4. e5, и если 4. ... ♙e7, то 5. ♙e2.

4. f4:e5 ♗f6:e4

5. ♗g1 — f3 ... (диаграмма 102)

Или 5. ♙f3 ♗c6 6. ♖b5 (ошибочный ход 6. ♗:e4 обеспечивает черным прекрасную игру: 6. ... ♗d4! 7. ♙f4 de 8. ♖c4 ♖f5; в партии Борош — Лилиенталь (1933) было: 9. c3 g5 10. ♖:f7+ ♙:f7 11. ♙f2 e3! 12. ♙f1 ed+ 13. ♗d1 dc ♙+ 14. ♙:c1 g4 — и белые сдались) 6. ... ♗:c3 7. bc ♙h4+ 8. g3 ♙e4+ 9. ♙:e4 de 10. ♖:c6+ bc 11. ♗e2 ♖e7 — и пешечные слабости черных искупаются наличием у них двух активных слонов.

5. ... ♖f8 — e7

Возможно и 5. ... ♖g4 6. ♙e2 ♗:c3 7. bc c5 8. ♙f2 ♗c6 9. ♖b5 ♖e7 10. 0-0 0-0 с примерно равными шансами.

Очень активным выглядит ход 5. ... ♖c5, но у белых есть остроумное возражение, найденное чешским мастером Громад-кой, — 6. ♙e2. Теперь если 6. ... ♗f2, то 7. d4. А в случае 6. ... ♖f2+ белые получают преимущество путем 7. ♗d1 ♗:c3+ 8. dc ♖c5 (или 8. ... ♖b6 9. ♖g5) 9. ♙b5+ ♗d7 10. ♖g5.

6. d2 — d3 ...

В ответ на 6. d4 черные могут играть 6. ... ♖b4. Такова рекомендация Константинопольского; потеря времени на маневры чернополюсным слонем черных оправдывается тем, что и белые вынуждены тратить время на защиту коня c3. Например: 7. ♙d3 c5 8. dc ♗:c5 9. ♙e3 ♗c6 10. ♖b5 ♗e6 11. a3 ♖a5 12. b4 ♖b6 — и у черных активное положение.

6. ... ♗e4:c3

7. b2:c3 0-0

8. d3 — d4 ...

Если 8. ♖e2, то 8. ... c5 9. d4 ♗c6 10. 0-0 f6 с выгодными для черных осложнениями.

8. ... f7 — f6

9. ♖f1 — d3 f6:e5

10. ♗f3:e5 ♖c8 — f5 (диаграмма 103)

Черные преодолели все дебютные затруднения.

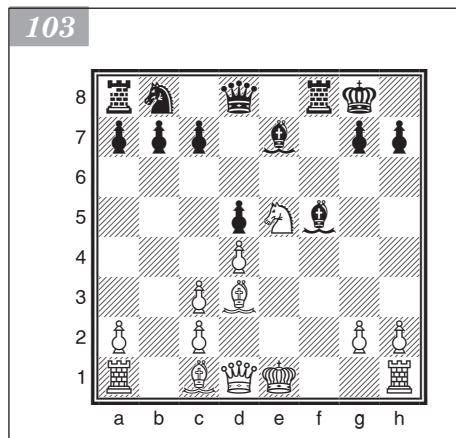
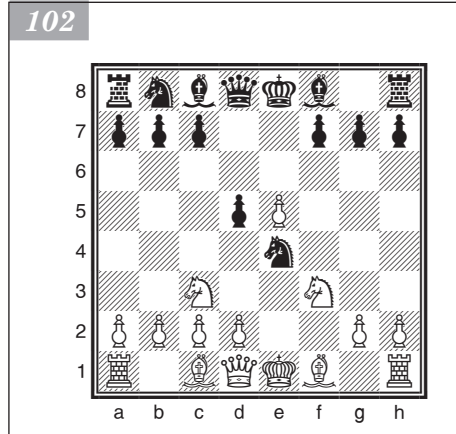

Примерные партии

Стейниц — Л. Паульсен

Баден-Баден, 1870

1. e2 — e4 e7 — e5
 2. ♖b1 — c3 ♘b8 — c6
 3. f2 — f4 e5:f4
 4. d2 — d4!? ♔d8 — h4+
 5. ♕e1 — e2 d7 — d6

Видимо, наиболее солидное продолжение, тем не менее требующее от черных очень выверенных действий.

6. ♘g1 — f3 ♙c8 — g4
 7. ♙c1:f4 0-0-0

Этот ход не обещает черным уравнения. Точнее 7. ... g5!?

8. ♕e2 — e3 ♙h4 — h5
 9. ♙f1 — e2 ♙h5 — a5?!

Позиционная ошибка. Черные переводят ферзя на ферзевый фланг, где белые начинают пешечно-фигурный штурм. Упорнее 9. ... g5 или 9. ... f5 10. h3 ♙:f3 11. ♙:f3 ♙e8 12. ♙f2!?M.

10. a2 — a3! ♙g4:f3
 11. ♙e3:f3! ... (диаграмма 104)

Точное решение. После 11. ♙:f3?! g5 игра обострилась бы.

11. ... ♙a5 — h5+

Плохо 11. ... g5 ввиду 12. b4.

12. ♙f2 — e3 ♙h5 — h4

13. b2 — b4 ...

Обеспечив превосходство в центре, белые начинают атаку на фланге. Стейниц верен своим постулатам позиционной игры.

13. ... g7 — g5
 14. ♙f4 — g3 ♙h4 — h6
 15. b4 — b5 ♘c6 — e7
 16. ♚h1 — f1 ♘g8 — f6
 17. ♕e3 — f2 ♘e7 — g6
 18. ♙f2 — g1! ...

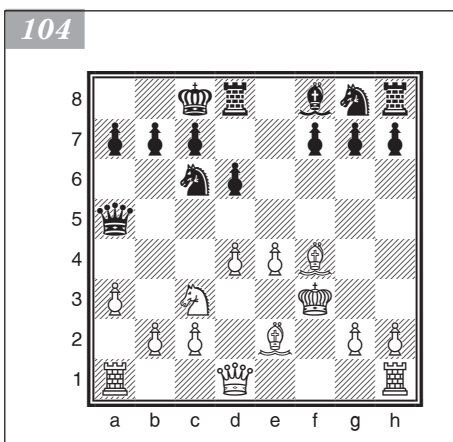

Король занял неприступную позицию на королевском фланге, а мощный центр и пара активных слонов не оставляют сомнений в оценке позиции: у белых явный перевес.

18. ... ♙h6 — g7
 19. ♙d1 — d2 h7 — h6
 20. a3 — a4 ♙h8 — g8
 21. b5 — b6! a7:b6 (диаграмма 105)
 22. ♚f1:f6! ...

Сохраняло перевес и простое 22. a5, но ход в тексте значительно энергичнее.

22. ... ♙g7:f6
 23. ♙e2 — g4+ ♙c8 — b8
 24. ♘c3 — d5 ♙f6 — g7
 25. a4 — a5 f7 — f5

Не спасало ни 25. ... ♖e7 26. ab ♘:d5 27. ♜a8+! ♔:a8 28. ♚a5+, ни 25. ... b5 26. a6 b6 27. a7+ ♚b7 28. ♘:c7! ♔:c7 29. ♚c3+ ♚b7 30. ♘d7.

26. a5:b6 c7:b6

27. ♘d5:b6! ♘g6 — e7

Или 27. ... fg 28. ♜a8+ ♔c7 29. ♚c3+ ♚b6 30. ♚a5+ ♚c6 31. d5+.

28. e4:f5 ...

Несколько быстрее заканчивало борьбу 28. ♚b4 ♔c7 29. ♘a8+ ♔c8 30. ♘:f5+ ♜d7 31. ♘:d7+ ♔:d7 32. ♚:d6+ ♚e8 33. ♘c7+ ♚f7 34. ♚e6#.

28. ... ♚g7 — f7

29. f5 — f6 ♘e7 — c6

30. c2 — c4 ♘c6 — a7

31. ♚d2 — a2 ♘a7 — b5

32. ♘b6 — d5 ♚f7:d5

33. c4:d5 ♘b5:d4

34. ♚a2 — a7+ ♚b8 — c7

35. ♜a1 — c1+ ♘d4 — c6

36. ♜c1:c6#

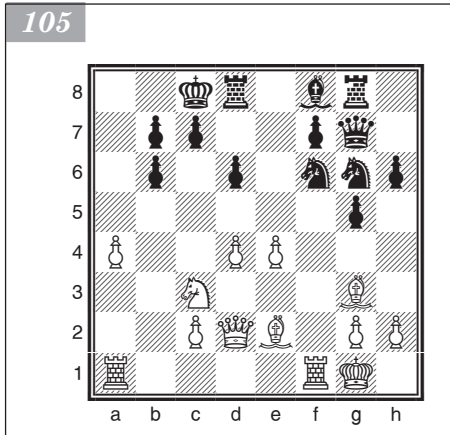

Макарычев — Разуваев

Москва, 1989

1. e2 — e4 e7 — e5

2. ♘f1 — c4 ♘b8 — c6

3. ♘b1 — c3 ♘g8 — f6

4. d2 — d3 ♘c6 — a5

С перестановкой ходов возникла одна из табуи венской партии.

5. ♘g1 — e2 ♘a5:c4

6. d3:c4 ♘f8 — c5

Белые владеют большим пространством и опередили соперников в развитии, что дает им некоторую инициативу. Два слона черных и сдвоенные пешки белых влияют на оценку позиции гораздо меньше.

7. h2 — h3 h7 — h6

8. ♘e2 — g3 d7 — d6

9. 0-0 ♘c8 — e6

10. ♚d1 — d3 0-0

11. ♘c1 — d2 ...

Ударную силу черных — слона c5 — необходимо было разменять. В свете этого заслуживал внимания вариант 9. ♚d3 с дальнейшим ♘c1 — e3. Да и сейчас план с 11. b3 и ♘c1 — e3 был бы самым надежным.

11. ... c7 — c6

12. a2 — a4 a7 — a6

13. ♜a1 — d1 ♚d8 — e7

14. ♚g1 — h1 ...

В случае 14. b3 ♜ad8 15. ♚f3 d5 16. cd cd 17. ed ♘:d5 18. ♘f5 положение значительно упрощалось. Теперь же (после хода в рассматриваемой партии) белые, завершив мобилизацию фигур, готовы вскрыть игру на королевском фланге.

14. ... ♜a8 — d8

15. f2 — f4 e5:f4

16. ♘d2:f4 ♘f4 — g4!?

Партия вступает в полосу осложнений.

17. ♖g3 — f5!? ♗e6:f5
 18. e4:f5 ♗g4 — f2+
 19. ♜f1:f2 ♗c5:f2
 20. ♖c3 — e4 ♔e7 — h4
 21. ♗d3 — f3 ... (диаграмма 106)

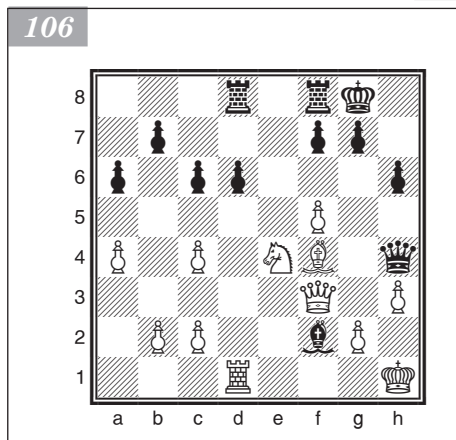

Форсированный вариант закончился, и нужно отступить слоном. Но куда? После 21. ... ♗c5 22. ♗g3!? ♔e7 23. f6 у белых решающая атака. Ничем не лучше и другие варианты отступления по диагонали g1 — a7.

21. ... ♗f2 — e1!
 22. f5 — f6!? ...

Окончательно белые лишились бы инициативы, выполнив взятие на d6, например, в случае 22. ♖:d6 ♗b4 23. ♗g4 ♔f6. После 22. ♔h2 d5 23. cd cd 24. ♖d6 ♗b4 25. ♖:b7 ♜d7 26. c3 ♗e7 27. ♖a5 ♗d6 белым предстояла бы трудная борьба за ничью. Ход в партии позволяет поддерживать напряжение.

22. ... g7 — g5
 23. ♗f4 — h2 ...

Упорнее было бы все же разменять слонов: 23. ♗g3 ♗:g3 24. ♖:g3 ♜fe8 25. ♖f5 ♜e1+ 26. ♔h2 ♔e4. Но и здесь, как и при 23. ♗:d6 ♜fe8 24. g4 h5 (после 24. ... ♜:e4? 25. ♔:e4 ♔:h3 26. ♗h2 ♜:d1 27. ♗e8+ белые неожиданно матуют) 25. ♔g2 hg 26. hg ♔h7 27. ♜:e1 ♜:d6, перевес у черных.

23. ... ♜f8 — e8
 24. ♖e4:d6 g5 — g4!?

Окончательно нарушая взаимодействие фигур соперника.

25. h3:g4 ♜d8:d6!?
 26. ♜d1:d6 ♗e1 — d2!

Выигрыш ферзя в случае 26. ... ♗g3 27. ♔:g3 ♜e1+ 28. ♔:e1 ♔:e1 29. ♗g1 оставлял белым некоторые шансы на ничью.

27. ♔f3 — h3 ♔h4 — e1+
 28. ♗h2 — g1 ♗d2 — e3

Колоссальную работу в этой партии проделал чернополюсный слон, пройдя по маршруту f8 — c5 — f2 — e1 — d2 — e3. Теперь мат неизбежен.

29. ♔h3 — h2 ♗e2:g1

Дальнейшее ясно: 30. ♔:g1 ♔h4+ 31. ♔h2 ♜e1#. Поэтому белые сдались.

Иванчук — Бу Сянчжи

Наньцзин, 2008

1. e2 — e4 e7 — e5
 2. ♖b1 — c3 ♗g8 — f6
 3. ♗f1 — c4 ...

Ход свидетельствует о готовности белых в ответ на 3. ... ♖:e4 развернуть острую венскую атаку (см. анализ).

3. ... ♗f8 — b4
 4. ♖g1 — f3 ...

В эту позицию нередко попадают, разыгрывая русскую партию: после 1. e4 e5 2. ♘f3 ♘f6 3. ♖c3 ♗b4 4. ♗c4.

Не лишен интереса и более слабый ход 4. ♗f3. Партия Морович Фернандес — Вон Менг Кон (Ереван, 1996) была продолжена так: 4. ... 0-0 5. ♗ge2 ♖c6 6. 0-0 ♗a5 7. d3 ♗:c4 8. dc ♗e7 9. ♗g3 d6 10. ♗f5 ♗e6 11. b3 ♗e8?! (лучше 11. ... ♗:f5) 12. ♗b2 ♗f6 13. ♗ad1 b6 14. ♗d5 ♗:d5 15. ♗:d5 ♗c8 16. ♗d3 ♗e6? (необходимо было 16. ... g6M) (диаграмма 107). Далее последовало 17. ♗h5! g6 18. ♗h6 ♗h8 19. ♗h3 ♗f6 20. f4! gf 21. ♗ff3 ♗fe8 22. ♗fg3+ ♗g4 23. ♗:h7+ ♗f8 24. ef ♗f6 25. ♗:h8+ ♗e7 26. ♗h5, и черные сдались.

4. ... 0-0

Играя в этом положении черными, украинский гроссмейстер предпочел сразу пробить на c3: 4. ... ♗:c3 5. dc d6 6. 0-0 ♗bd7 7. ♗e1 0-0 8. a4 ♖c5 9. ♗d2 a5 10. ♗f3 ♗g4 11. ♗g3 ♗e6 12. ♗f1 ♗h5 13. ♗f3 ♗f4 14. ♗c4? (следовало играть 14. ♗e3) 14. ... f5! 15. ef ♗:f5 16. ♗e3 (диаграмма 108). И затем: 16. ... ♗:g2! 17. ♗:f5 ♗:e1 18. ♗e2 ♗:f5 19. ♗:e1 ♗f6 20. ♗g2 ♗g6 21. ♗h1 ♗f8 22. b4 ♗e4 23. f3 ♗:f3! 24. ♗e2 ♗g4 25. bc ♗f7 — белые сдались (Ю. Полгар — Иванчук, Монте-Карло, 1994).

5. 0-0 d7 — d6

По-прежнему заслуживало внимания продолжение 5. ... ♗:c3 6. dc ♗bd7 7. ♗g5 h6 8. ♗:f6 ♗:f6 9. ♗d2 ♗c5 10. ♗e1 ♗d7 11. ♗f3 ♗:f3 12. ♗:f3 a5 13. ♗d2 ♗e7 14. f3 ♗a7 15. ♗f1 b5 16. ♗e2 ♗b8 17. b3 b4 с удобной игрой у черных (Адер — Раецкий, Австрия, 1995).

6. ♗c3 — d5!? ...

Белые уходят с проторенного пути, чтобы, не теряя времени на 6. d3, сразу провести d2 — d4.

После 6. d3 ♗:c3!? (не так ясно 6. ... ♗e6 7. ♗:e6 fe 8. ♗e2 ♗bd7 9. c3 ♗a5 10. a4 c6 11. ♗g3 ♗e7 12. ♗e2 h6 13. d4 ♗c7 14. b3 ♗f7 15. ♗a3 ♗fe8 16. de ♗:e5 17. ♗:e5 de 18. ♗fd1 ♗ed8M (Ларсен — Смыслов, Лас-Пальмас, 1972)) 7. bc ♗bd7 8. ♗e1 ♗c5 9. ♗a3 ♗e8 10. ♗b1 ♗e6 11. d4 ♗d7 12. ♗d1 ♗f6 13. g3 h6 14. h4 ♗b6 15. ♗f1 ♗d7 16. de de положение черных не хуже (Кох — Хорвач, Париж, 1995).

6. ... ♗c8 — e6?!

Неточность.

Лучше 6. ... ♗:d5 7. ♗:d5 c6 8. ♗b3 ♗g4 9. c3 ♗a5 10. h3 ♗h5 11. d4 ♗d7 12. ♗d3 (Г. Гарсия — Соспедра Себастьян, Испания, 1993). Здесь ход 12. ... h6 давал черным примерно равную игру.

7. d2 — d4! ♗e6:d5

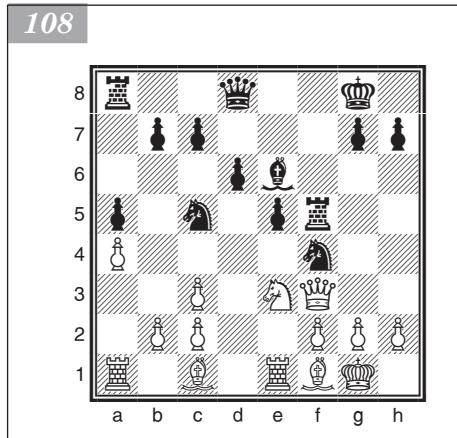
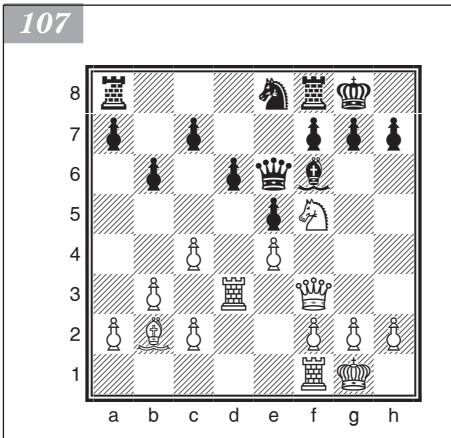

109

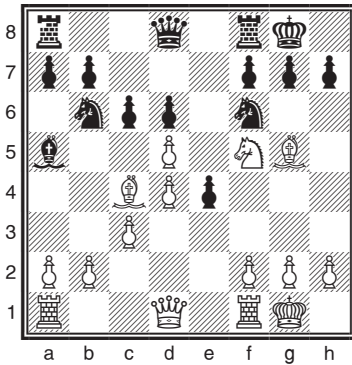

110

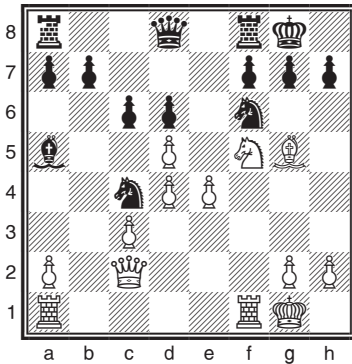

111

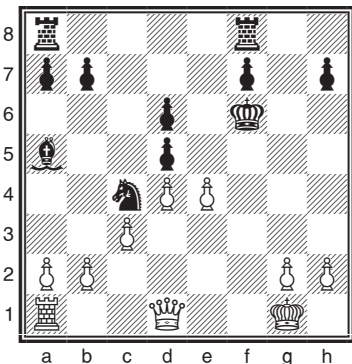

Лучшее возражение.

На этот раз 14. ... ♘:c4? опровергается путем 15. fe ♘:b2 16. ♖e2! ♘a4 (не меняет дела 16. ... ♙:c3 17. ♘:h6+!) 17. ♘:h6+! ♖h7 (17. ... gh 18. ♙:f6+-) 18. ♙:f6 gf 19. ♖h5 f5 20. ♘:f5+ ♖g8 21. ♖g4+ — и мат в два хода.

Ошибочным было бы продолжение 7. ... ♘:e4? 8. ♖e2! (нападая сразу на две фигуры) 8. ... ♙:d5 9. ♙:d5 ♘f6 10. ♙:b7 с выигрышем. А вариант 7. ... ♘:d5?! 8. ed ♙g4 9. c3 ♙a5 10. de de 11. h3 ♙:f3 12. ♖:f3 ведет к явному перевесу белых.

Надежней, видимо, 7. ... ed!? 8. a3 ♙c5 9. b4 ♙b6 10. ♘:d4 ♙:d5 11. ed ♘bd7 11. ♙b2 ♙e8 — шансы белых несколько выше.
8. e4:d5 e5 — e4?!

Передает инициативу сопернику.

Продолжение 8. ... ed 9. ♖:d4 ♘bd7 оставляло белым лишь небольшой перевес.

9. ♘f3 — h4 c7 — c6

10. c2 — c3! ♙b4 — a5

На 10. ... cd?! можно ответить 11. ♙b3 ♙a5 12. f3! ♙c7 13. ♘f5 ♘bd7 14. ♖e1 ♖h8 15. fe de 16. ♙g5 с сильной атакой.

11. ♙c1 — g5 ♘b8 — d7

Плохо 11. ... h6? 12. ♙:f6 ♖:f6 13. ♖g4 — и пешку e не защитить.

12. ♘h4 — f5 ♘d7 — b6 (диаграмма 109)

13. f2 — f3!! ...

Сильнейшее продолжение атаки!

Отход слона на b3 оставлял черным поле 13. ... ♖d7! 14. ♘h6+! gh 15. ♙:f6 ♘:d5 16. ♙:d5 cd 17. ♖h5 ♙d8 хорошие шансы на защиту.

13. ... h7 — h6

Черные не могут допустить вскрытия линии f.

Вслучае 13. ... ♘:c4? 14. fe ♘:b2 15. ♖c2 ♘c4 (диаграмма 110) 16. ♘:g7! ♖:g7 17. ♙:f6+ ♖:f6 18. ♙:f6 ♖:f6 19. dc b5 (19. ... bc 20. ♖a4) 20. a4 a6 21. ♖c1! ♖e7 22. ♖g5+ ♖e8 23. ♖f5 ♙d8 24. c7! ♙:c7 25. aba5 26. ♙a4! ♘b2 (26. ... ♘b6 27. ♙:a5) 27. b6! ♙:b6 28. ♖b5+ ♖e7 29. ♖:b2+- разрозненные силы черных проигрывают белому ферзю и ладье.

То же самое происходит при другом похожем ответе: 13. ... cd? 14. fe! ♘:c4 15. ♘:g7! ♖:g7 16. ♙:f6+ ♖:f6 17. ♙:f6 ♖:f6 (диаграмма 111) 18. b3! ♙:a3 (18. ... ♘b6 19. b4; 18. ... ♘b2 19. ♖d2) 19. ♖c1 ♘b5 20. b4 ♙b6 21. ♖f1+ ♖g6 22. ♖:b5+-.

14. ♙g5 — h4 e4 — e3!

15. ♖d1 — d3! ...

Сильнее, чем 15. ♗b3 ♖d7! 16. ♘:h6+ gh 17. ♙:f6 ♘:d5 18. ♙:d5 cd 19. ♖e1 ♖f5 20. ♖g3+ ♖g6 21. ♙e7 ♖:g3 22. hg ♗fe8 23. ♙:d6 ♗ac8 24. ♗fe1 ♙c7 25. ♙:c7 ♗:c7, после чего в ладейном эндшпиле у черных остаются практические шансы на ничью.

15. ... ♘b6:c4

Теперь на 15. ... ♖d7? находится ответ 16. ♘:h6+ gh 17. dc! с угрозой 18. ♖g6+.

16. ♖d3:c4 ♖d8 — d7

Плохо 16. ... cd? 17. ♖d3 ♗e8 18. ♗ae1 ♗e6 19. ♗:e3 ♖d7 20. ♙:f6 ♗:f6 21. ♘e7+ ♗h8 22. ♘:d5 с подавляющим перевесом белых.

17. ♘f5:e3 ...

Белые выигрывают пешку, сохраняя все выгоды своей позиции.

17. ... ♘f6 — h5

18. ♗a1 — e1 ♙a5 — d8

19. ♙h4:d8 ♗f8:d8

20. ♖c4 — d3 ♗a8 — b8

21. b2 — b3 ♘h5 — f6

22. d5:c6 b7:c6

23. ♗e1 — e2! a7 — a5

24. ♗f1 — e1 g7 — g6

25. d4 — d5 ♘f6:d5

26. ♘e3:d5 c6:d5

27. ♖d3:d5 ♖d7 — a7+

28. ♖g1 — h1 ♖a7 — c5

29. ♖d5 — d2! ...

Белые уклоняются от размена ферзей, выгодного черным.

29. ... d6 — d5!

30. ♗e2 — e5 a5 — a4!?

31. b3:a4 h6 — h5?

Решающая ошибка!

После 31. ... ♖g7 белым еще пришлось бы приложить усилия для победы.

32. f3 — f4! ...

Белые угрожают дальнейшим продвижением пешки! Черный король внезапно оказывается в опасности, и позиция из трудной становится безнадежной.

32. ... ♗b8 — c8

Не спасает 32. ... ♖g7 33. f5 ♗b6 34. fg fg 35. c4! ♗f6 (продолжение 35. ... ♖:c4? 36. ♗e7+ ♖f6 37. ♖f2+ приводит к мату) 36. cd+— или 32. ... ♗d6 33. ♖h6 ♖c6 34. a5 ♗a8 35. h3! gf 36. ♖d2 ♗f6 37. ♗:d5 с решающим преимуществом белых.

33. f4 — f5! ♖c5:c3

34. ♖d2 — h6

Грозит 35. f6, а на 34. ... gf следует 35. ♗5e3 с выигрышем.

Черные сдались.

Дебют слона

1. e2 — e4 e7 — e5

2. ♙f1 — c4 ...

Редко встречающийся дебют; его варианты с перестановкой ходов обычно приводят к другим началам.

2. ... ♘g8 — f6

Самый энергичный ответ. Может быть также 2. ... ♖с5 или 2. ... ♗с6.

3. d2 — d4 ...

Или 3. d3 ♗с6 4. ♗с3 ♖b4 (4. ... ♖с5). На 3. d3 неплохо сыграть и 3. ... с6, подготавливая d7 — d5. После 3. ♗f3 ♗с6 возникают позиции защиты двух коней, а после 3. ♗с3 — венской партии.

3. ... e5:d4

4. ♗g1 — f3 ...

Эту гамбитную систему разработал выдающийся русский шахматист Сергей Урусов, который впервые применил ее в 1853 году. Иногда данное начало называют гамбитом Кейданского.

Невыгодны для белых продолжения 4. e5 из-за стандартного контрудара 4. ... d5 5. ♖b5+ ♖d7, а также 4. ♖:d4 из-за 4. ... ♗с6.

4. ... d7 — d5

Черные могут с успехом защищаться путем 4. ... ♗с6 (см. раздел «Защита двух коней»).

О рискованном принятии жертвы пешки Алехин писал: «В случае 4. ... ♗:e4 5. ♖:d4 у белых очень сильная атака. Я принципиально избегаю подобного материального выигрыша в дебюте, ведущего лишь к потере времени и к задержке в развитии». После 5. ... ♗f6 6. ♖g5 ♖e7 7. ♗с3 с6 8. 0-0-0 d5 9. ♖he1! ♖e6 (плохо 9. ... 0-0? 10. ♖h4 h6 из-за 11. ♖:d5!! cd 12. ♗:d5!) 10. ♖h4 ♗bd7 11. ♖d3 ♗с5 12. ♗d4 у белых достаточная позиционная компенсация за пожертвованную пешку.

Ошибочно 5. ... ♗с5 ввиду 6. ♖g5! f6 7. ♖e3 с6 8. ♗с3 d5 9. 0-0-0 ♖e7 10. ♖h4

♗bd7 11. ♗:d5! cd 12. ♖h5+ g6 13. ♖:d5 с сильнейшей атакой у белых (Эстрин — Тайманов, 1949).

Проигрывает 5. ... ♗d6? ввиду 6. 0-0! ♗:c4 (или 6. ... ♗с6 7. ♖e1+ ♗e7 8. ♖b3! f6 9. ♖d5 g5 10. ♖f4) 7. ♖e1+ ♖e7 8. ♖:g7 ♖f8 9. ♖h6.

5. e4:d5 ♖f8 — b4+

6. c2 — c3 ♖d8 — e7+! (диаграмма 112)

В партии Эстрин — Ватников (1961) далее последовало: 7. ♖f1 (возможно и 7. ♖e2 dc 8. ♗:c3 0-0 9. 0-0) 7. ... dc 8. ♗:c3 0-0 9. ♖g5 h6 10. ♖h4 ♖f5. И после 11. ♖d4! ♗bd7 возникла позиция с примерно равными шансами.

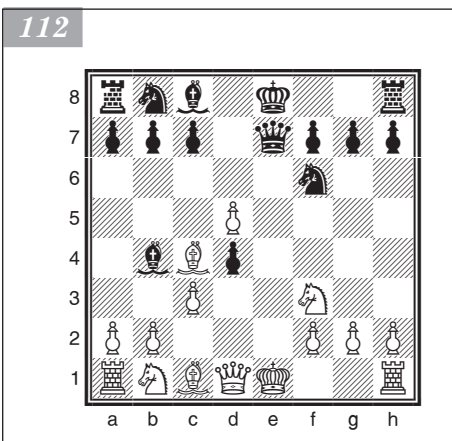

Защита Филидора

Данный дебют назван в честь выдающегося французского шахматиста Ф.-А. Филидора (1726—1795). В соответствии со своим учением о пешечных фалангах Филидор считал ход 3. ... ♗с6 слабым, ибо он загораживает пешку с, и в качестве сильнейшего рекомендовал ход 2. ... d6, который связывал с продвижением пешки f7 — f5. Хотя в дальнейшем ход 3. ... f5 был опровергнут и теорией, и практикой, нашлись другие продолжения, позволившие дебюту выдержать испытание временем.

При разыгрывании защиты Филидора черные обычно получают прочную, но стесненную позицию, в которой им нелегко создать контршансы. Поэтому в современной турнирной практике дебют встречается редко.

3. d2 — d4 ...

На 3. ♖c4 черным проще всего отвечать 3. ... ♗e6 4. ♗:e6 fe 5. d4 ed 6. ♗:d4 ♗d7 с равной игрой.

Надо остерегаться характерной для аналогичных позиций ошибки: 3. ... ♗e7 4. d4 ed 5. ♗:d4 ♗d7?? (следует играть 5. ... ♗f6). После этого белые эффектно побеждают: 6. ♗:f7+ ♗:f7 7. ♗e6! ♗e8 8. ♗:c7 ♗d8 9. ♗d5+ или 7. ... ♗:e6 8. ♗d5+ ♗f6 9. ♗f5#.

В случае 3. ... ♗c6 4. ♗c3 ♗g4 5. 0-0 невыгоден напрашивающийся ход 5. ... ♗d4? из-за красивого ответа 6. ♗:e5!. В результате черные вынуждены играть 6. ... de 7. ♗:g4 ♗:c2 с худшими шансами, так как после 6. ... ♗:d1?? следует мат Легалья.

В ответ на 3. d4 черные обычно применяют одно из двух продолжений: 3. ... ♗d7 или 3. ... ♗f6. Возможен также ход 3. ... ed, хотя он связан со сдачей центра и не соответствует основной стратегической идее защиты.

Играя 4. ♗:d4 (после 4. ♗:d4 ♗c6 5. ♗b5 ♗d7 возникает позиция, характерная для испанской партии; белые получают лучшие шансы, продолжая, например, как в партии Велимирович — Кристиансен (1978): 6. ♗:c6 ♗:c6 7. ♗c3 ♗f6 8. ♗g5 ♗e7 9. 0-0-0 0-0 10. ♗he1 ♗e8 11. ♗d2 h6 12. ♗f4 ♗d7 13. ♗d4 ♗f6 14. ♗f5 ♗c5 15. f3) 4. ... ♗f6 5. ♗c3 ♗e7 (ту же систему развития применяют белые в ответ на 4. ... g6 и 5. ... ♗g7) 6. ♗f4 0-0 7. ♗d2 ♗e8 8. 0-0-0 ♗f8 9. f3, белые овладевают большим пространством. Кроме того, у них появляются неплохие перспективы пешечного штурма позиции неприятельского короля. Попытка черных добиться уравнения, осуществив контрудар в центре, сомнительна. После 7. ... a6 8. 0-0-0 d5 белым следует продолжать 9. ed ♗:d5 10. ♗f5! (но не 10. ♗:d5 ♗:d5 11. ♗b3 ♗c6) 10. ... ♗:f4 11. ♗e3 или 9. e5! ♗h5 10. ♗e3 c5 11. ♗b3. И если 11. ... d4, то 12. ♗e2 ♗c7 13. ♗d5 ♗:e5 14. ♗:e7+ ♗:e7 15. ♗d2! с перевесом белых.

Ошибочен ответ 3. ... ♗g4? из-за 4. de ♗:f3 5. ♗:f3 de 6. ♗c4 с преимуществом белых.

3. ... ♗b8 — d7

Вариант Хенема. На 3. ... f5 следует 4. ♗c4! (с угрозой ♗g5) 4. ... fe (или 4. ... ed 5. ♗g5 ♗h6 6. 0-0 ♗c6 7. ♗e1 f4 8. ♗:f4 ♗f6 9. ♗d2 ♗e5 10. ♗e2) 5. ♗:e5! d5 (если 5. ... de, то 6. ♗h5+ ♗d7 7. ♗f5+ ♗c6 8. ♗:e5 с неотразимой атакой) 6. ♗h5+ g6 7. ♗:g6 ♗f6 8. ♗e5+ ♗e7 9. ♗b5+! (идея шаха в том, чтобы отнять у черного коня поле c6) 9. ... c6 10. ♗:e7 ♗:e7 11. ♗:e7+ ♗:e7 12. ♗e2 ♗g8 13. g3 — и белые сохраняют материальное преимущество.

4. ♗f1 — c4 ... (диаграмма 113)

4. ... c7 — c6

Лучший ход. Ошибочно 4. ... ♗e7 из-за 5. de ♗:e5 (если 5. ... de?, то 6. ♗d5 с выигрышем) 6. ♗:e5 de 7. ♗h5.

Плохо и 4. ... ♗gf6 из-за 5. de ♗:e5 (5. ... de? 6. ♗g5!) 6. ♗:e5 de 7. ♗:f7+ ♗:f8 8. ♗:d8 ♗b4+ 9. ♗d2. В обоих случаях белые выигрывают пешку.

На 4. ... h6 следует 5. de de 6. ♗:f7+! ♗:f7 7. ♗:e5+ ♗f6 8. ♗c3! с сильнейшей атакой у белых.

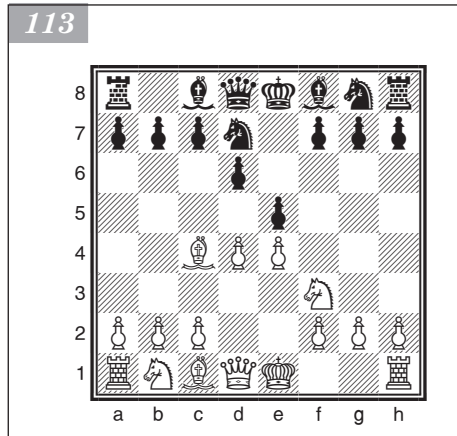

5. 0-0 ...

Выпад 5. ♖g5 ♗h6 6. f4 является преждевременным из-за 6. ... ♗e7 7. 0-0 0-0 8. ♗f3 (или 8. c3 d5 9. ed cd 10. ♗:d5 ed 11. cd ♗f6 12. ♗b3 ♗f5! с контратакой у черных) 8. ... ed 9. ♗:d4 d5 10. ed ♗b6 с лучшей игрой у черных.

Необходимо избегать ловушки — 6. a4. Ее идея заключается в том, что если черные сыграют по шаблону 6. ... ♗e7, то после 7. ♗:f7+ ♗:f7 8. ♗e6 ♗b6 9. a5 ♗b4+ 10. c3 ♗c4 11. ♗c7+ ♗d8 12. ♗a3 их ферзь окажется пойманной! Поэтому черные должны играть 6. ... ♗f6 7. c3 ♗e7 8. 0-0 ♗b6 9. ♗a2 ♗g6, что обеспечивает взаимные шансы.

После 6. 0-0 ошибочен ответ 6. ... ♗e7? из-за 7. ♗e6! (диаграмма 114).

Теперь 7. ... fe 8. ♗:h6 ♗b6 (если 8. ... gh, то 9. ♗h5+ ♗f8 10. ♗:e6 с неизбежным матом) 9. ♗:g7 ♗:c4 (на 9. ... ♗g8 последует 10. ♗h5+ ♗d7 11. ♗:e6+!) 10. ♗:h8 ♗f7 11. b3 ♗b6 12. f4! обеспечивает преимущество белых. Сильнее 8. ... 0-0, но после 9. ♗:e6+ черные остаются без пешки.

Вместо 6. ... ♗e7 черные должны играть 6. ... ♗b6 7. ♗b3 ♗e7.

Интересно скромное продолжение 5. c3 с идеей не столько укрепить центр, сколько путем ♗d1 — b3 создать угрозу двойного нападения на пункты b7 и f7. Черным приходится отвечать 5. ... b5, так как на 5. ... ♗c7 белые играют уже не 6. ♗b3 из-за 6. ... ♗b6, а 6. ♗g5 ♗h6 7. f4 с сильной атакой. Но и 5. ... b5 не дает черным уравнения, поскольку после 6. ♗b3 ♗e7 белые могут перейти в выгодный эндшпиль, обладая преимуществом двух слонов: 7. ♗g5 ♗:g5 (на 7. ... ♗h6? следует 8. ♗e6! fe 9. ♗:h6 ♗b6 10. ♗:g7 — и у белых явный перевес) 8. ♗h5 g6 9. ♗:g5 10. ♗:g5. Эта разменная комбинация, равно как и атака на пункт f7, типична для защиты Филидора.

5. ... ♗f8 — e7

Ошибочно 5. ... h6 из-за 6. de de 7. ♗:f7+ или 5. ... ♗gf6 из-за 6. de ♗:e4 (или 6. ... de 7. ♗g5) 7. ed с сильной атакой у белых в обоих вариантах.

6. a2 — a4 ...

Предупреждает выпад b7 — b5. Можно играть и 6. ♗c3 ♗f6 7. a4.

Возможно также 6. de de 7. ♗g5 ♗:g5 8. ♗h5 g6 9. ♗:g5 с лучшими шансами у белых. Слабее 7. ... ♗h6? из-за 8. ♗e6! fe 9. ♗:h6 ♗b6 10. ♗h5+ g6 (или 10. ... ♗f8? 11. f4) 11. ♗e2 с преимуществом у белых. Вместо 7. ♗g5 хорошо и 7. ♗e2: если 7. ... ♗gf6, то 8. ♗d1 ♗c7 9. ♗g5 0-0 10. ♗:f7+ ♗:f7 11. ♗c4 с явным преимуществом у белых.

6. ... ♗g8 — f6 7. ♗b1 — c3 0-0

В партии Кристиансен — Андонов (1988) черные попытались проявить активность на ферзевом фланге, сыграв 7. ... b6?!,

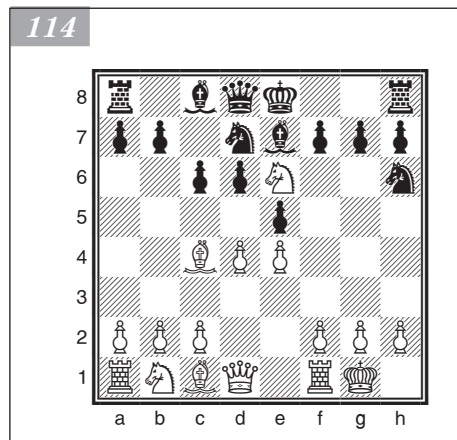

и после 8. ♗e2 a6?! 9. ♗d1 ♗c7 пропустили стандартный удар 10. ♗:f7+!. Продолжение 10. ... ♗:f7 11. ♗g5+ ♗g6 12. ♗d3 закрепило преимущество белых, получивших за пожертвованную фигуру решающую атаку.

8. ♗f1 — e1 ...

Возможно и 8. ♗e2. После 8. ... ed 9. ♗d4 ♗e5 10. ♗e2 ♗e5 11. ♗a2 c5 12. ♗f5 у белых «микроинициатива».

8. ... b7 — b6

Наиболее актуальное продолжение. При 8. ... ♗c7 9. b3 h6 10. ♗b2 ♗e8 11. ♗h4 ♗b6 12. ♗f1 у белых пространственный перевес.

9. d4 — d5 ♗c8 — b7

Встречался на практике и ответ 9. ... сd. В партии Корнеев — Панченко (1995) далее было: 10. ♖d5 ♖d5 11. ♘d5 ♗b8 12. ♕d3 ♖f6 13. ♘b3 h6 14. ♘d2 ♘b7 15. ♗ad1 d5 (попытка избавиться от хронической слабости на d6) 16. ♖e5 ♖e4 17. ♘f4 с очевидным перевесом у белых.

10. d5:c6 ♘b7:c6 (диаграмма 115)

Критическая позиция варианта. Борьба за поле d5 — основной мотив игры белых, стремящихся добиться перевеса. После 11. ♘g5! ♗c8 12. ♘a6 ♗b8 13. ♘f6!? ♖f6 14. ♕e2 ♘a8 15. ♗ad1 ♕c7 16. ♖d2 ♗bd8 17. ♖f1 черные не смогли решить дебютные проблемы (Калиниченко — Тоскано, по переписке, 2002).

115

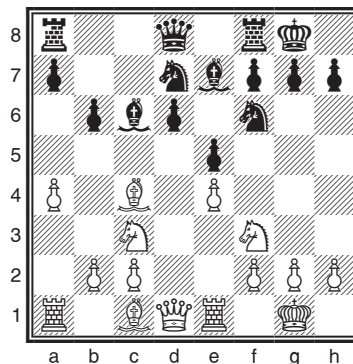

II

3. ... ♖g8 — f6

Идея данного хода, предложенного Нимцовичем, заключается в том, чтобы встречным нападением на пешку e4 выиграть важный темп для развития королевского фланга.

4. d4:e5 ...

С этого хода начинается система, разработанная Сокольским. После 4. ♖c3 ♖bd7 игра сводится к варианту I.

4. ... ♖f6:e4

5. ♖b1 — d2 ...

Соль системы. К более сложной борьбе приводит 5. ♕d5 ♖c5 6. ♘g5 ♕d7 7. ♖c3 ♖e6 8. 0-0-0 или 7. ... c6 8. ♕d2 d5 9. h4 с лучшими шансами у белых (Свешников — Холмов, 1999). В случае 6. ... ♘e7 (вместо 6. ... ♕d7) 7. ed! ♕:d6 8. ♖c3 c6 9. ♕:d6 ♘:d6 10. 0-0-0 ♘e7 11. ♘c4! у белых, несмотря на размен ферзей, грозная инициатива (Адлер — Чистяков, 1963).

На 5. c4 лучше всего отвечать 5. ... c6!?

5. ... ♖e4 — c5

К спокойной игре ведет 5. ... ♖:d2 6. ♘:d2 ♘e7! 7. ♘c3 0-0 8. ♘d3 ♖c6 9. ♕e2 ♖:e5 10. ♖:e5 de 11. 0-0-0.

6. ♖d2 — c4 d6 — d5

7. ♘c1 — g5 ...

Заслуживает внимания вариант 7. ♖e3 ♘e6 8. c4! с лучшей игрой у белых.

7. ... ♕d8 — d7

Здесь интересен ответ 7. ... ♘e7!?. После 8. ♘:e7 ♕:e7 9. ♕:d5 ♘e6 10. ♕d2 ♖c6 черные получают достаточную компенсацию за пешку. Лучше, однако, 9. ♖e3 c6 10. c4 dc 11. ♘:c4 — и позиция белых предпочтительнее (Эстрин — Бакулин, 1951).

8. ♖c4 — e3 c7 — c6

9. c2 — c4 ... (диаграмма 116)

Хорошо также 9. ♘e2 и 10. 0-0.

116

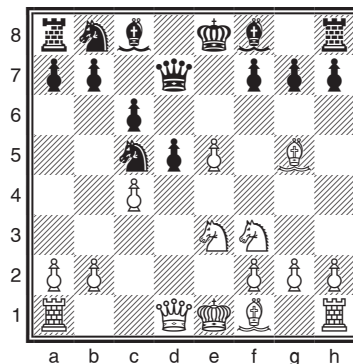

Критическая позиция системы. После 9. ... ♖e4 (или 9. ... dс 10. ♗с4 с преимуществом) 10. ♖b3 h6 (10. ... ♗:g5!?) 11. ♗f4 g5 12. ♗g3 g4 белые тактическим уколом закрепили перевес: 13. e6! ♖d8 (13. ... fe!?) 14. ♗g4 ♗g7 15. ♗d3!?) 14. ef+ ♖:f7 15. ♗e5+ ♖e8 16. 0-0-0 (Витковский — Прочовни, 1995).

Примерные партии

А. Рабинович — Ильин-Женевский

Москва, 1922

- | | |
|-------------|----------|
| 1. e2 — e4 | e7 — e5 |
| 2. ♗g1 — f3 | d7 — d6 |
| 3. d2 — d4 | ♗g8 — f6 |
| 4. ♗b1 — c3 | ♗b8 — d7 |
| 5. ♗f1 — c4 | ♗f8 — e7 |
| 6. ♗c4:f7+? | ... |

Эта комбинация ошибочна. Следует предварительно разменяться в центре: 6. de. Тогда в случае 6. ... de 7. ♗g5 0-0 возможен ход 8. ♗:f7+.

- | | |
|--------------|----------|
| 6. ... | ♖e8:f7 |
| 7. ♗f3 — g5+ | ♖f7 — g8 |
| 8. ♗g5 — e6 | ♖d8 — e8 |
| 9. ♗e6:c7 | ♖e8 — g6 |
| 10. ♗c7:a8 | ♖g6:g2 |
| 11. ♖h1 — f1 | e5:d4! |

У белых лишнее качество, однако они отстают в развитии и попадают под сильную атаку. На 12. ♖d4, например, последовало бы 12. ... ♗e5! с решающими угрозами.

12. ♖d1 — e2 d4:c3 (диаграмма 117)

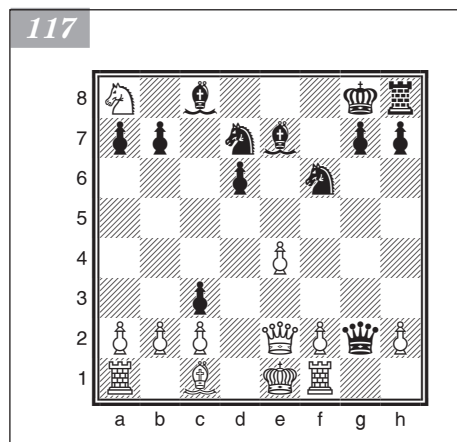

Не останавливаясь перед новыми жертвами, Ильин-Женевский обрушивается на застрявшего в центре белого короля.

- | | |
|---------------|----------|
| 13. ♖e2 — c4+ | d6 — d5 |
| 14. ♖c4:c8+ | ♖g8 — f7 |
| 15. ♖c8:b7 | ... |

В случае 15. ♖:h8 cb 16. ♗:b2 ♗b4+ 17. c3 ♖:e4+ 18. ♖d2 ♗e5 черные также красиво матуют противника.

- | | |
|--------------|-----------|
| 15. ... | ♖g2:e4+ |
| 16. ♗c1 — e3 | ♖h8 — b8 |
| 17. ♖b7:a7 | c3:b2 |
| 18. ♖e1 — d2 | ♖e4 — b4+ |

После прозаического 18. ba♖ у черных была бы просто лишняя фигура. Но они, естественно, предпочли продолжить атаку.

- | | |
|--------------|-----------|
| 19. c2 — c3 | ♗f6 — e4+ |
| 20. ♖d2 — e2 | ♗e4:c3+ |
| 21. ♖e2 — f3 | ♖e4 — b4+ |
| 22. ♖f3 — g3 | ♗c3 — e2+ |
| 23. ♖g3 — h3 | ♖e4 — f3# |

Аронин — Чистяков

Рига, 1954

- | | |
|-------------|----------|
| 1. e2 — e4 | e7 — e5 |
| 2. ♘g1 — f3 | d7 — d6 |
| 3. d2 — d4 | ♘g8 — f6 |
| 4. ♗b1 — c3 | ♗b8 — d7 |
| 5. ♕f1 — c4 | ♕f8 — e7 |
| 6. 0-0 | 0-0 |
| 7. ♖d1 — e2 | c7 — c6 |
| 8. a2 — a4 | ♗d8 — c7 |
| 9. h2 — h3 | b7 — b6 |

Черные собираются перевести своего белопольного слона на b7, чтобы затем сыграть d6 — d5.

- | | |
|--------------|----------|
| 10. ♜f1 — d1 | ♕c8 — b7 |
| 11. d4:e5! | ... |

Этот ход обезвреживает замысел черных. Теперь слон b7 лишен перспектив, а белые фигуры устремляются на ослабленное поле f5.

- | | |
|--------------|----------|
| 11. ... | d6:e5 |
| 12. ♗f3 — h4 | ♜f8 — d8 |
| 13. ♗h4 — f5 | ♗d7 — f8 |

Но не 13. ... ♕f8? ввиду 14. ♕:f7+! ♖:f7 15. ♖c4+ ♖g6 16. ♗h4+! ♖h5 17. ♖e2+ ♗:h4 18. ♖h2 и 19. g3#.

- | | |
|---------------|--------------------------|
| 14. ♕c1 — g5 | ♜d8:d1+ |
| 15. ♜a1:d1 | ♜a8 — d8 (диаграмма 118) |
| 16. ♖e2 — f3! | ... |

Единственный, но очень сильный ход, закрепляющий перевес белых. Черным трудно парировать угрозу ♗h6+.

- | | |
|--------------|----------|
| 16. ... | ♜d8:d1+ |
| 17. ♗c3:d1 | ♗b7 — c8 |
| 18. ♗d1 — e3 | ... |

Точнее было сразу 18. ♗h6+ gh 19. ♕:f6, усиливая нажим. Теперь же черные могут защищаться путем 18. ... ♗e6.

- | | |
|----------------|-----------|
| 18. ... | ♕c8 — e6? |
| 19. ♗f5 — h6+! | ♖g8 — h8 |
| 20. ♗h6:f7+ | ♕e6:f7 |
| 21. ♕c4:f7 | ♕e7 — d8 |

Заманчивое продолжение 21. ... ♗:e4 22. ♕:e7 ♗d2 (22. ... ♖:e7 23. ♖:e4 ♖:f7 24. ♖:c6) опровергается неожиданным ходом 23. ♖f6!.

- | | |
|--------------|-----|
| 22. ♕f7 — a2 | ... |
|--------------|-----|

В результате белые выиграли пешку и сохранили все выгоды своей позиции.

- | | |
|---------------|----------|
| 22. ... | h7 — h6 |
| 23. ♕g5:f6 | ♕d8:f6 |
| 24. ♗e3 — g4 | ♖c7 — e7 |
| 25. ♖f3 — b3 | ♖h8 — h7 |
| 26. ♖b3 — g8+ | ♖h7 — g6 |
| 27. h3 — h4 | ... |

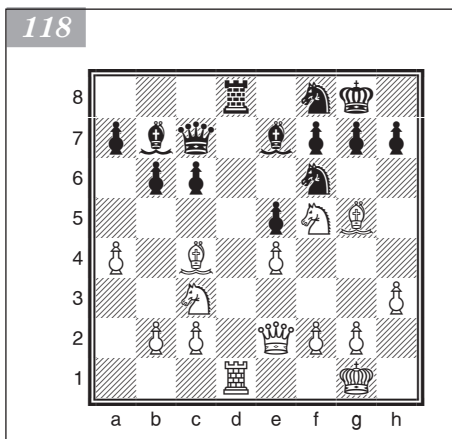

У белых не только лишняя пешка, но и атака на неприятельского короля. Угрожает 28. ♖f7+! ♔:f7 29. h5+ с выигрышем ферзя, а если 27. ... ♗:h4, то 28. ♖f7+! ♔:f7 29. ♘:e5+ и т. д.

27. ... h6 — h5
 28. ♗g4 — e3 ♖f6:h4
 29. ♗e3 — f5 ♔e7 — f6
 30. ♗f5:h4+ ♖f6:h4
 31. ♔g8:f8

Черные сдались.

Латышский гамбит

1. e2 — e4 e7 — e5
 2. ♗g1 — f3 f7 — f5

Это начало разработано латышскими шахматистами: Матисоном, Апшенеком и др. Ранняя активность черных в дебюте малообоснованна, и, хотя латышские мастера отыскивали в нем интересные возможности, белые при точной игре все же получают преимущество.

3. ♗f3:e5 ...

Самое простое и сильное продолжение. Больше возможностей у черных в вариантах 3. ef e4 4. ♗e5 ♗f6 5. ♖e2 d6 6. ♖h5+ ♔e7 7. ♗f7 ♖e8 8. ♗:h8 ♖:h5 9. ♖:h5 ♗:h5 10. g4 ♗f6 11. ♖g1 или 3. ♖c4 fe 4. ♗:e5 ♖g5 5. d4 ♖:g2 6. ♖h5+ g6 7. ♖f7+ ♔d8 8. ♖:g6 ♖:h1+ 9. ♔e2 ♖:c1 10. ♗f7+ ♔e8 11. ♗:h8+ с головоломными осложнениями.

3. ... ♔d8 — f6

4. ♗e5 — c4 ...

После 4. d4 d6 5. ♗c4 fe 6. ♗c3 ♖g6 7. f3 ef 8. ♖:f3 ♗c6 9. ♖d3 ♖g4 10. ♖e3+ ♖e7 11. 0-0 ♗f6 12. d5 ♗b4 13. ♖f4 ♖d7 14. ♗b6 ab 15. ♖:b4 шансы сторон примерно равны. Вместо 6. ♗c3 Нимцович рекомендовал маневр 6. ♗e3, но и в этом случае после 6. ... ♗c6 7. ♗d5 ♖f7 8. ♗bc3 ♖e6 у черных неплохая игра. Больше обещает белым вариант 6. ♖e2.

4. ... f5:e4

5. ♗b1 — c3 ♖f6 — g6

6. d2 — d3! ... (диаграмма 119)

У белых многообещающее положение. Партия Смыслов — Камышов (Москва,

119

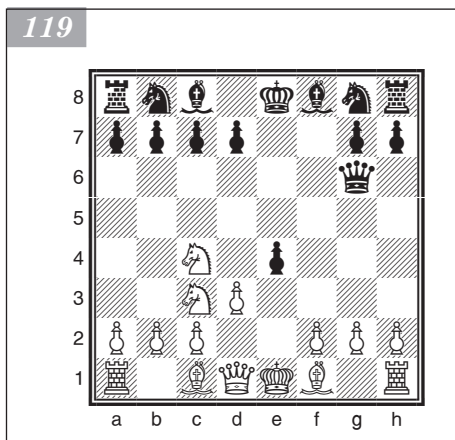

1944) продолжалась так: 6. ... ♖b4 (слабо 6. ... ed 7. ♖:d3 ♖:g2 8. ♖e2+ ♖e7 9. ♖e4 — и за пешку у белых сильнейшая атака) 7. ♖d2 ♖:c3 8. ♖:c3 d5 9. ♗e5 ♖f5 10. de ♖:e4+ 11. ♖e2 ♗f6 12. 0-0 c6 13. ♖h5+ ♖f8 14. ♖e1 ♖h4 15. ♖g6! ♗a6 16. ♖e2 с решающими угрозами.

Вместо 8. ... d5 в партии Гильман — Головки (Москва, 1948) было: 8. ... ♗e7 9. de ♖:e4+ 10. ♗e3 0-0 11. ♖h5 с преимуществом у белых. На 8. ... ♗f6 хорошо 9. de ♗:e4 10. ♖d3.

В этом же разделе рассмотрим еще один ответ на ход 2. ♗f3, который, однако, ведет к худшей для черных игре.

2. ... d7 — d5

Противоречит принципам дебютного развития и ведет к тяжелой для черных позиции продолжение 2. ... f6? 3. ♘:e5 (хорошо также 3. ♘c4 или 3. d4) 3. ... ♖e7 (сразу проигрывает 3. fe? 4. ♗h5+ g6 5. ♗:e5+ или 4. ... ♗e7 5. ♗:e5+ ♗f7 6. ♘c4+d5 7. ♘:d5+ ♗g6 8. h4 h6 9. ♘:b7 ♘d6 10. ♗a5) 4.. ♘f3 d5 5. d3. И после отыгрыша пешки черный ферзь попадает под атаку белых фигур.

3. ♘f3:e5 ...

Возможно и 3. ed. После 3. ... e4 4. ♖e2 f5 5. d3 ♘f6 6. de fe 7. ♘c3 у белых лучшие шансы.

3. ... ♗d8 — e7

В случае 3. ... de 4. ♘c4 ♗g5 5. ♘:f7+ ♗e7 6. d4 ♗:g2 7. ♗f1 ♘h3 8. ♘c4 ♘f6 (если 8. ... ♗:h2, то 9. ♗h5) 9. ♘f4 ♘bd7 10. ♘c3 белые добиваются явного преимущества. Относительно лучше 3. ... ♘d6, но и тогда после 4. d4 de 5. ♘c4 ♘:e5 6. ♗h5 ♗f6 (плохо 6. ... ♗:d4?! 7. ♗:f7+ ♗d8 из-за 8. ♘c3!?) 7. de ♗g6 8. ♗:g6 hg 9. ♘c3 перевес у белых.

4. d2 — d4 f7 — f6

5. ♘e5 — d3! d5:e4

6. ♘d3 — f4 ♗e7 — f7

7. ♘b1 — d2 ... (диаграмма 120)

У белых отличная позиция. В партии Болеславский — Лилиенталь (1941) после 7. ... ♘f5 (лучше 7. ... f5 8. ♘c4 ♗f6) 8. g4 ♘g6 9. ♘c4 ♗d7 10. ♗e2 ♗:d4 11. ♘e6 ♗b6 12. ♘:e4 ♘d7 13. ♘f4 ♘e5 14. 0-0-0 ♘f7 15. ♘4g5! fg 16. ♘:e5 ♘:e6 17. ♘:c7! черным пришлось сдаться.

120

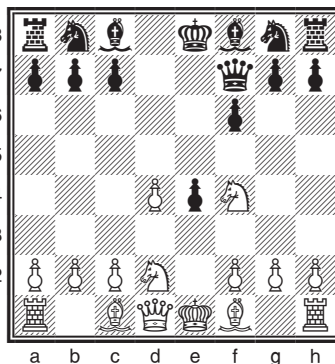

Русская партия

1. e2 — e4 e7 — e5 2. ♘g1 — f3 ♘g8 — f6

Вместо того чтобы защищать пешку e5, черные сами атакуют пешку e4. Эту интересную систему дебютного развития исследовали Петров и Яниш в середине XIX века.

3. ♘f3:e5 d7 — d6

Плохо 3. ... ♘:e4 ввиду 4. ♗e2 ♗e7 (4. ... ♘f6? 5. ♘c6+) 5. ♗:e4 d6 6. d4 f6 7. ♘c3 de 8. ♘d5 ♗d6 9. de fe 10. ♘f4 ♘d7 11. 0-0-0 с грозной позицией у белых.

4. ♘e5 — f3 ♘f6:e4 (диаграмма 121)

А

5. d2 — d4 ...

Ход 5. ♗e2 рассматривается в пункте Б.

5. ... d6 — d5

6. ♘f1 — d3 ♘f8 — e7

121

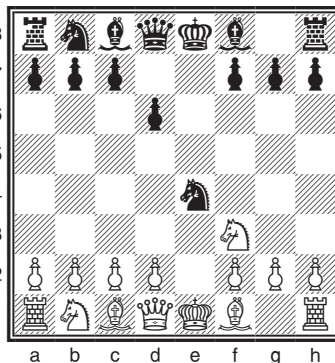

Этот ответ надежнее, чем 6. ... ♘d6 или 6. ... ♘f5.

7. 0-0 ♖b8 — c6

Лучший метод защиты, разработанный Янишем.

8. ♗f1 — e1 ...

Большую популярность завоевало также энергичное продолжение 8. c4. Далее возможно: 8. ... ♖b4 (после 8. ... ♘g4 9. ♖c3 ♖:c3 10. bc 0-0 11. ♗e1 dc 12. ♘:c4 ♖a5 13. ♘d3 c5 14. ♘f3! белые стоят лучше (Ерменков — Радулов, 1975); 9. ♘e2! (в поединке Хюбнер — Смыслов (1983) было: 9. cd ♖:d3 10. ♖:d3 ♖:d5 11. ♗e1 ♘f5 12. ♖c3 ♖:c3 13. ♖:c3 ♘e6! 14. ♖:c7 ♘d6 15. ♖c2 0-0 16. ♘d2 ♘f5 с компенсацией за минимальный материальный урон; видимо, сильнее 14. ♗e5! ♖c6 (Ван дер Виль — Шорт, 1985), и теперь 15. ♖:c6 bc 16. ♘d2 с минимальным перевесом у белых) 9. ... dc (современная табия: 9. ... 0-0 10. ♖c3 ♘e6 11. ♖e5 f6 12. ♖f3 c5 13. ♘e3 ♗c8 со сложной игрой (Халифман — Карпов, 2000)) 10. ♘:c4 0-0 11. ♖c3 ♖d6 12. ♘b3 ♘f6 13. ♖e5! (этот ход усиливает игру белых по сравнению с матчевой партией между Карповым и Каспаровым (1985), где было 13. h3, — и после 15. ... ♖c6 у черных прочная позиция) 13. ... ♖c6 (не годится ни 13. ... ♘:e5 14. de ♖f5 ввиду 15. ♘:f7+, ни 13. ... ♖f5 из-за 14. ♖:f7!) 14. ♘f4 ♖f5 15. ♖:c6 bc 16. d5 c5!? 17. ♖a4 ♘a6 18. ♗e1 ♘e7 19. ♗c1 ♘d6 20. ♘g3 ♖:g3 21. hg ♗b8 22. ♖:c5 с явным перевесом у белых (А. Соколов — Агзамов, 1985).

8. ... ♘c8 — g4 9. c2 — c4...

Конь черных вынужден отступать. Вряд ли белым выгодна система Краузе, начинающаяся пассивным ходом 9. c3, на что черным следует отвечать 9. ... f5, и если 10. c4, то 10. ... ♘h4!. Согласно анализу Кереса, этот смелый ход Мароци дает черным опасную контратаку: 11. cd ♘:f2+ 12. ♖f1 ♘:e1 13. dc ♘:f3 14. gf ♖:d4 15. ♖e2 0-0-0 или 11. ♘:e4 de 12. d5 ♖e5 13. ♖a4+b5! 14. ♖:b5+c6 15. dc ♖:f3+ 16. gf ♘:f2+ 17. ♖:f2 ♖h4+ 18. ♖f1 0-0.

Белые, конечно, не обязаны после 9. c3 f5 идти на указанные варианты, но и при других продолжениях черные, предлагая жертву пешки, получают прекрасную игру. Например: 10. ♖bd2 0-0 11. ♖b3 ♖h8.

Теперь после 12. ♖f1 черные получают атаку путем 12. ... ♘:f3 13. gf ♖:f2 14. ♖:f2 ♘h4+ 15. ♖g3 f4.

Взятие пешки 12. ♖:b7 дает черным после 12. ... ♗f6 13. ♖b3 ♗g6 14. ♘e2 ♖d6 15. ♖f1 f4 хорошую контригру (Тукмаков — Дворецкий, 1974).

Встречалось и 12. h3 ♘h5 13. ♖:b7 ♗f6 (заслуживает внимания 13. ... ♖a5 14. ♖b5 c5) 14. ♖b3 и теперь не 14. ... ♗g6? из-за 15. ♘e2!, как было в партии Карпов — Корчной (матч, 1974), а 14. ... g5! с инициативой у черных за пешку.

9. ... ♖e4 — f6

Плохо 9. ... ♖:d4? из-за 10. ♘:e4, а на 9. ... f5 следует 10. cd ♖:d5 11. ♖c3. В случае 9. ... ♘:f3 10. ♖:f3 ♖:d4 11. ♖e3 ♖f5 12. ♖f4 ♖fd6 13. cd преимущество белых очевидно.

10. c4:d5 ...

Возможен и ход 10. ♖c3. Например: 10. ... dc (в партии Лоброн — Карпов (1983) черные избрали ответ 10. ... ♘:f3!? и после 11. ♖:f3 ♖:d4 12. ♖g3 dc 13. ♘:c4 0-0 14. ♘g5 ♘d6 15. ♖h4 h6! получили хорошую игру, однако ход в тексте надежнее) 11. ♘:c4 0-0 12. ♘e3 ♘:f3 13. ♖:f3 ♖:d4 14. ♘:d4 ♖:d4 15. ♗:e7 ♖:c4 16. ♖:b7 c6 с равными шансами (Каспаров — Карпов, матч, 1984/85).

10. ... ♘g4:f3

Это продолжение, разработанное 7-м чемпионом мира Василием Смысловым, наиболее популярно.

Вариант 10. ... ♘d5 11. ♘c3 0-0 предоставляет белым активные возможности:

- 12. ♖e4 ♖e6 13. ♖c2 h6 14. ♖h7+ ♖h8 15. ♖f5 ♖:f5 16. ♖:f5 ♖f6 17. ♖f4 ♖d6 18. ♖e5 ♖e7 19. ♖c2 ♖:e5 20. de ♖fd5 21. ♖ad1 (Клован — Глянец, 1984);
- 12. h3 ♖e6 13. a3 ♖f6 14. ♖e4 h6 15. ♖c2! ♖de7 16. ♖e3 ♖f5 17. ♖:f5 ♖:f5 18. d5 (Гипслис — Сиейро, 1984).

11. ♖d1:f3 ♖d8:d5 (диаграмма 122)

В этой критической позиции на практике использовался ряд продолжений.

В матчевой партии Хьюбнер — Смыслов (1983), где впервые встретился ход 10. ... ♖:f3, белые избрали ответ 12. ♖g3. Далее последовало: 12. ... ♖:d4 13. ♘c3 ♖d8 14. ♖b5 ♖d7 15. ♖:g7 ♖g8 16. ♖h6 ♖g4 17. ♖f4 с лучшей игрой у белых. Вместо 13. ... ♖d8 сильнее 13. ... 0-0 14. ♖b5 ♖g4 15. ♖:g4 ♖:g4 16. ♖f5 ♖f6 17. ♖:c7 ♖ad8 с отличной позицией (Сакс — Юсупов, 1984).

В матчевой партии Каспаров — Карпов (1984/85) был испробован ход 12. ♖h3!?. После 12. ... ♖:d4 (или 12. ... ♖:d4 13. ♘c3 ♖d8 14. ♖f5 h5 15. ♖g3 ♖f8 16. ♖e3 ♖b4 17. a3 ♖a5 с равенством (Велимирович — Кураица, 1984)) 13. ♘c3 ♖d7 14. ♖:d7+ ♖:d7 15. ♖e3 ♖e6 16. ♖ad1 ♖d6 белые получили инициативу за пешку.

Испытывалось и продолжение 12. ♖:d5 (белые переходят в сложный эндшпиль) 12. ... ♖:d5 13. ♘c3 ♖bd4 14. ♖e4 ♖:d4 15. ♖:b7 ♖d8 с равной игрой (Тимман — Белявский, 1984). Сильнее 15. ♖e3 c5 (на 15. ... ♖bc2 следует 16. ♖:d4 ♖:d4 17. ♖b5 ♖f8 18. a3 ♖c6 19. ♖ac1 d3 20. ♖:d3 ♖f6 21. b4 g6 22. ♖e4 с преимуществом у белых (Попович — Кураица, 1984).

Вместо 13. ... ♖db4 лучше 13. ... 0-0-0!. Например: 14. ♖e4 ♖b4 15. ♖d2 ♖f6 16. a3 ♖:c4 17. ♖:e4 ♖:c3 18. bc ♖a5 с примерно равной игрой (Эльвест — Михальчишин, 1984).

Б

(1. e4 e5 2. ♖f3 ♖f6 3. ♖:e5 d6 4. ♖f3 ♖:e4)

5. ♖d1 — e2 ...

В течение многих лет считалось, что таким путем белые получают длительное позиционное преимущество.

5. ... ♖d8 — e7

6. d2 — d3 ♖e4 — f6

В случае 6. ... ♖c5 7. ♘c3 ♖g4 8. ♖d5 у белых небольшой перевес.

7. ♖c1 — g5 ♖c8 — e6

Возможно и 7. ... ♖:e2+ 8. ♖:e2 ♖e7. У белых лучшее развитие, однако им трудно доказать свое превосходство как после 9. ♘c3 ♖c6 10. ♖b5 ♖d8 11. 0-0-0 a6 12. ♘c3 ♖e8, так и в случае 9. ♘c3 h6 10. ♖h4 ♖d7.

8. ♖b1 — c3 ♖b8 — c6 (диаграмма 123)

9. 0-0-0 0-0-0

10. d3 — d4 d6 — d5

122

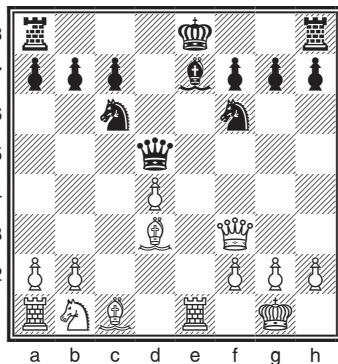

123

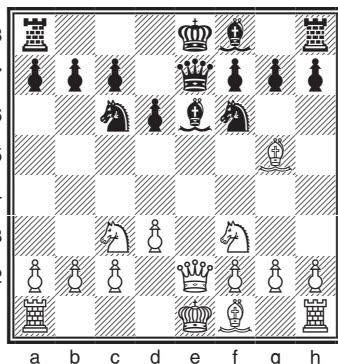

11. ♠f3 — e5 ♚e7 — e8

В этой позиции после 12. ♠f3 черные получают интересную комбинационную возможность: 12. ... ♠:e5 13. de ♚g4 14. ♠g3 ♚:d1 15. ef gf 16. ♚:f6 ♚h5! 17. ♠h3+ ♠e6! 18. ♠:e6+ fe 19. ♚:h8 ♚h6+ с хорошей игрой. Однако 9. 0-0-0 вовсе не обязательный ход. Активнее 9. ♠e4. Например: 9. ... d5 10. ♠:f6+ gf 11. ♚e3 0-0-0 12. d4 ♚f5 13. c3 ♚g8 14. ♠h4 ♚g4 15. f3 ♚e8 16. ♠f2 ♚d7 — и положение белых лучше из-за слабости черных пешек.

II

(1. e4 e5 2. ♠f3 ♠f6)

3. d2 — d4 ...

В случае 3. ♚c4 ♠:e4! черные легко уравнивают игру. Например: 4. ♠:e5 d5 5. ♠e2 ♚e6. Острый ход 3. d4 требует точной защиты.

3. ... e5:d4

После 3. ... ♠:e4 4. ♚d3 (к интересным осложнениям ведет 4. de ♚c5 5. ♚c4 ♠:f2 6. ♚:f7+ ♠f8 7. ♠d5 ♠:h1 8. ♚h5! ♠e7 9. ♚g5 ♚f2+ 10. ♠e2 ♠e6 11. ♠c3 h6! — и черным нечего опасаться; однако ход 4. ... ♚c5 представляется сомнительным ввиду 5. ♠d5!; например: 5. ... ♚:f2+ 6. ♠e2 f5 7. ♠c3 c6 8. ♠d3 0-0 9. ♠:e4 fe 10. ♠:e4 d5 11. ed ♚e8 12. ♠:e8+ ♠:e8 13. ♠:f2 ♚g4 14. ♚c4+ ♠h8 15. ♚e1 с грозной позицией у белых; вместо 4. ... ♚c5 надежнее 4. ... d5) 4. ... d5 5. ♠:e5 ♚d6 (в случае 5. ... ♚e7 белые путем 6. ♠d2 ♠:d2 7. ♚:d2 ♠c6 8. ♠:c6 bc 9. 0-0 0-0 10. ♠h5 g6 11. ♠h6 добиваются небольшого перевеса (Спасский — Горт, 1977)) 6. 0-0 0-0 7. c4 c6 8. ♠c2 или 8. ♠c3 позиция белых лучше.

Вместо 7. ... c6 встречается и 7. ... ♚:e5 8. de ♠c6. Пользуясь тем, что пешка e5 нуждается в защите, черные начинают фигурную контригру в центре. Этот вариант прошел серьезную проверку на практике и считается весьма актуальным. После 9. cd (меньше обещает 9. ♚f4 ♠b4 10. ♠a3 ♠c5 11. ♚b1 dc) 9. ... ♠:d5 10. ♠c2 ♠b4 (на 10. ... ♚f5 надо отвечать 11. ♠c3) 11. ♚:e4 ♠:c2 12. ♚:d5 ♚f5 (12. ... ♠:a1?! 13. e6! ♚:e6 14. ♚:e6 fe 15. ♠a3 b5 16. ♚d2 с перевесом у белых) 13. g4! ♚:g4 (или 13. ... ♚g4 14. f4 c6 15. ♚c4 b5 16. ♠a3 ♠:a1 17. f5 bc 18. ♚d2 с преимуществом белых в эндшпиле, так как черные не в силах сохранить лишний материал, — 18. ... ♚fd8 19. ♚c3 ♠b3 20. ab cd 21. ♠c4! (Гинда — Витт, 1973)) 14. ♚e4 (обещает перевес и ход Свешникова 14. ♚f4) 14. ... ♠a1 15. ♚f4 (главное направление поисков белых; при 15. ♠c3 ♚h3 16. ♚e1 f5 17. ef ♚ae8 шансы сторон равны (Псахис — Макарычев, 1980)) 15. ... f5 16. ♚d5+ ♠h8 17. ♚c1! c6 18. ♚g2 ♚fd8 19. ♠d2! h6 20. h4 ♚d3 21. ♚f1 ♚d4 22. ♚e3 ♚d5 23. ♚:a1 ♚:e5 24. ♠c4 белые прочно захватывают инициативу (Тимман — Юсупов, 1992).

Если белые играют 7. ♠c3 (вместо 7. c4), то, продолжая 7. ... ♠:c3 8. bc ♠d7 9. ♠:d7 ♚:d7 10. ♠h5 f5 11. ♚b1 b6 12. ♚e1 c6 13. ♚g5 ♠c7 14. ♚e7 ♚fe8!, черные удерживают равновесие (Геллер — Юсупов, 1979).

В ответ на 5. ... ♚d6 возможно и сразу 6. ♠c3 ♠:c3 7. bc. После 7. ... 0-0 8. 0-0 c5?! 9. ♠h5 f5 10. ♚g5 ♠c7 11. ♠f3 белые в партии Геллер — Юсупов (1981) получили преимущество. Сильнее 8. ... ♠d7 с примерным равенством. Вместо 6. ♠c3 белые часто избирают 6. ♠d2. Например: 6. ... ♚:e5 7. de ♠c5 8. ♠f3 ♚g4 9. h3 ♠:d3+! (слабее 9. ... ♚h5 из-за 10. ♚f5! 0-0 11. g4 ♚g6 12. ♚g5 с преимуществом (Гургенидзе — Юсупов, 1982)) 10. ♠:d3 ♚:f3 11. ♠:f3 0-0 с равной игрой (Нанн — Тот, 1984).

На 5. ... ♠d7 белые обычно отвечают 6. ♠:d7 (6. ♠:f7 ничего не дает: после 6. ... ♠:f7 7. ♠h5+ ♠e7 8. ♠e2 ♠f7 получается ничья повторением ходов; слабее 6. ... ♠e7 из-за 7. ♠e2!, и теперь 7. ... ♠:f7 8. ♠h5+! ♠f6 9. 0-0 ♠f7 10. ♠h4+

g5 11. ♖:g5+! ♜:g5 12. f4 обеспечивает белым решающую атаку (Гургенидзе — Беллин, 1977), а 7. ... ♔:f7 8. f3 ведет к проигрышу пешки 6. ... ♙:d7 7. 0-0. После 7. ... ♔h4 возникает одна из наиболее проблемных позиций русской партии (см. партию Геллер — Хауэлл).

Опасно выигрывать пешку путем 6. ♔e2. После 6. ... ♜:e5 7. ♙:e4 de 8. ♔:e4 ♙e6 9. ♔:e5 ♔d7 10. 0-0 0-0-0 11. ♙e3 ♙b4! 12. ♜c3 f6 13. ♔g3 ♙:c3 14. bc h5! 15. h4 g5! черные получают сильную атаку (Карпов — Ларсен, 1980).

Невыгодно для черных продолжение 3. ... d5 4. ed ed 5. ♙b5+ c6 6. dc bc 7. ♙e2 ♙c5 8. c3! с перевесом у белых (Штейн — Бронштейн, 1967) или 4. ... e4 5. ♜e5 ♜:d5 6. ♙c4 ♙e6 7. ♜d2!.

4. e4 — e5 ♜f6 — e4

5. ♔d1:d4 ...

К острой игре ведет продолжение Стейница 5. ♔e2. После 5. ... ♙b4+ 6. ♔d1 d5 (ошибочно 6. ... ♜c5 из-за 7. ♙g5) 7. ed f5 8. ♜g5 («пешкоедство» может принести только неприятности: 8. dc ♔:c7 9. ♜:d4 ♜c6! 10. c3 ♜:d4 11. cd ♙d7) 8. ... 0-0 9. ♔c4+ (в случае 9. dc ♔:c7 10. ♔c4+ шансы сторон равны) 9. ... ♔h8 10. ♜:e4 (опасно 10. ♔:b4 ввиду 10. ... ♜c6 11. ♔a3 ♜:f2+ 12. ♔e1 ♜:h1 13. dc ♔e8+ 14. ♙e2 f4! (Стейниц — Пильсбери, 1895)) 10. ... fe 11. dc (опротетчиво 11. ♔b4? ♙g4+ 12. ♙e2 ♙:e2+ 13. ♔:e2 ♜c6 14. ♔e1 ♔:d6 15. ♔d1 ♙ae8 с сильной атакой у черных (Люпшюц — Шовальтер, 1896)) 11. ... ♔e7!? (рекомендация Порреки) возникает сложная позиция, где черным предстоит доказать наличие компенсации за материальный урон.

При желании уклониться от острых вариантов, связанных с ходом 5. ... ♙b4+, можно играть 5. ... ♜c5 6. ♜:d4 ♜c6 7. ♙e3 (или 7. ♜:c6 dc 8. ♜c3 ♙f5 9. e3 ♔e7) 7. ... ♜:d4 8. ♙:d4 ♜e6 9. ♙c3 d5 10. ed ♔:d6 с примерным равенством.

На 5. ♙b5 черным лучше всего отвечать 5. ... ♜c6, сводя игру к одному из вариантов испанской партии. Хуже 5. ... a6 или 5. ... c6 из-за 6. ♔:d4.

5. ... d7 — d5

6. e5:d6 ♜e4:d6 (диаграмма 124)

Критическая позиция системы. У белых два основных продолжения: 7. ♙d3 и 7. ♜c3. В конце XIX века играли 7. ♙g5, на что хорош и эффектный ответ 7. ... ♜c6 8. ♔c3 f6 9. ♙f4 ♔e7+ 10. ♙e2 ♙e6 11. ♜bd2 0-0-0, и алексинское продолжение 7. ... f6 8. ♙f4 ♜c6 9. ♔e3+ ♔e7 10. ♜c3 ♙g4 11. ♙e2 ♔:e3 12. ♙:e3 ♜f5 13. ♜d5 0-0-0.

Более неприятен для черных ход 7. ♙d3.

Не оправдывает себя продолжение 7. ... ♔e7+ из-за спокойного ответа 8. ♙e3, и если 8. ... ♜f5, то 9. ♙:f5 ♙:f5 10. ♜c3. А на 8. ... ♙f5 в партии Бронштейн — Холмов (1958) последовало 9. ♜c3 ♜c6 10. ♔a4 ♙:d3 11. cd ♔d7 12. d4 ♔e7 13. d5 ♜b8 14. ♔b3! 0-0 15. 0-0 ♙f6 16. ♙ac1 с преимуществом у белых.

При продолжении 7. ... ♜c6 8. ♔f4 g6 белым нецелесообразно играть 9. 0-0 ♙g7 10. ♙e1+, так как черные, жертвуя пешку, получают хорошую контригру путем 10. ... ♙e6 11. ♜g5 0-0 12. ♜:e6 fe 13. ♔g4 ♙d4. Но если белые рокируют в длинную сторону, черным трудно уравнивать шансы.

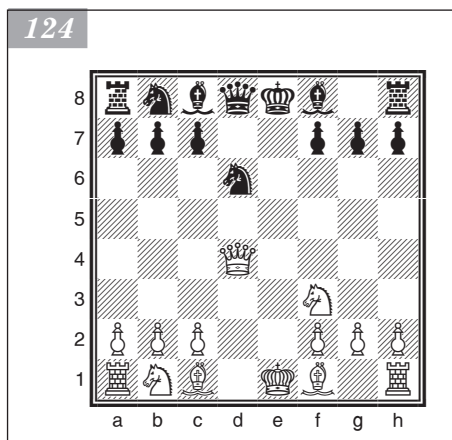

Например: 9. ♘с3 ♗g7 10. ♕e3 0-0 11. 0-0-0 ♕e6 12. ♕с5!. Поэтому черные не должны торопиться с рокировкой — им стоит играть 10. ... ♕e6 11. 0-0-0 ♖f6.

Чаще всего применяется ход 7. ♘с3. На него обычно отвечают 7. ... ♘с6 (сомнительно 7. ... ♕f5 ввиду 8. ♖e5+ ♗e7 9. ♘d5 ♖:e5+ 10. ♘:e5 f6 11. ♘f3 ♗d7 и теперь 12. ♕f4) 8. ♖f4 g6 (интересно, хотя и весьма неэстетично выглядит вариант 8. ... ♘f5!?, встретившийся в матче Каспаров — Карпов (1990); после 9. ♕b5 ♕d6 10. ♖e4+ ♗e7 11. ♕g5 — на 11. 0-0 возможен ответ 11. ... 0-0 12. ♕:c6 bc 13. ♖:c6 ♖b8 — 11. ... f6 12. ♕d2 ♕d7 13. 0-0-0 ♖:e4! 14. ♘:e4 ♕e7 черным удалось удержать равновесие, и вскоре была зафиксирована ничья) 9. ♕d2 (возможен и ход 9. ♕d3; после 9. ... ♕g7 10. ♕e3 ♕e6 11. 0-0-0 ♖f6 12. ♖:f6 ♕:f6 13. ♘g5 0-0-0 14. ♘:e6 fe 15. ♖he1 белые в партии Таль — Россетто (1964) получили перевес; заслуживает внимания и 9. ♕b5 ♕g7 10. ♕:c6+ bc 11. 0-0 0-0 12. ♕e3 a5 13. ♕d4 с некоторым преимуществом (Бронштейн — Маслов, 1963)) 9. ... ♕g7 (если 9. ... ♕e6, то 10. ♘d4) 10. 0-0-0. Здесь у черных выбор между напрашивающейся, но, по-видимому, преждевременной рокировкой и продолжением 10. ... ♕e6. После 10. ... 0-0 белые немедленно начинают пешечный штурм: 11. h4! (если 11. ♕d3 ♕e6 12. h4, то черные ходом 12. ... ♖f6 уравнивают шансы) 11. ... h6 (плохо 11. ... ♖f6 из-за 12. ♖:f6 ♕:f6 13. ♘d5, а если 11. ... ♕e6, то 12. h5 ♖f6 13. ♖:f6 ♕:f6 14. ♘g5 с инициативой) 12. ♕d3 ♕e6 13. ♖he1, подготавливая маневр ♘e4 и ♕с3 с разменом чернопольных слонов, ослабляющим прикрытие черного короля. Шансы белых лучше.

Ответ на 10. ... ♕e6 в партии Крогиус — Холмов (1959) было сыграно 11. ♕d3 0-0 12. h4 ♖f6 13. ♖h2, и после 13. ... ♘e5! 14. ♕g5 ♘:f3 белым следовало путем 15. ♕:f6 ♘:h2 16. ♕:g7 перейти в примерно равный эндшпиль.

На 11. ♘g5 с идеей подготовить размен чернопольных слонов нужно отвечать 11. ... 0-0 12. h4 h6 13. ♘ge4 ♖e7, но не 13. ... ♘:e4 из-за 14. ♘:e4 ♖e7 15. ♕с3.

Примерные партии

Геллер — Хауэлл

Рейкьявик, 1990

- | | |
|-------------|----------|
| 1. e2 — e4 | e7 — e5 |
| 2. ♘g1 — f3 | ♘g8 — f6 |
| 3. d2 — d4 | ♘f6:e4 |
| 4. ♕f1 — d3 | d7 — d5 |
| 5. ♘f3:e5 | ♘b8 — d7 |
| 6. ♘e5:d7 | ♕c8:d7 |
| 7. 0-0 | ♖d8 — h4 |

Это продолжение, связанное с разносторонними рокировками и взаимными атаками на флангах, стало популярным в последнее время.

Другие варианты:

- 7. ... ♘f6 8. ♕g5 ♕e7 9. c3 (9. ♕4!) 9. ... c6 10. ♘d2 0-0 11. ♖c2 h6 12. ♕h4 ♘h5 13. ♕:e7 ♖:e7 14. ♖fe1 ♖d6 15. ♘f3 ♘f4 16. ♕h7+ ♖h8 17. ♕f5 — и белые сохраняют дебютное преимущество (Геллер — Смыслов, 1981);
- 7. ... ♕d6 8. c4 c6 9. cd cd 10. ♘с3 ♘:с3 11. bc 0-0 12. ♖h5 g6 13. ♖:d5 ♖c7 14. ♕h6 ♖e8 15. h4 ♕e6 с уравнением (Лепелтьер — Кох, 1999). Не представляет опасности 8. ♖h5 ♘f6! 9. ♖e1+ ♖f8 10. ♖h4 ♘g4 — и шансы черных не хуже (Асеев — Сакаев, 1999);

- 7. ... ♖f6 (сразу атакуя центральную пешку) 8. ♙:e4 de 9. ♜c3 0-0-0 10. ♜:e4 ♖g6 11. f3 h5 12. ♙f4 h4 13. ♖d3 h3 14. g4 ♖b6 15. ♙e6 16. ♜fd1 a6 (неудачно 16. ... ♖:b2 из-за 17. ♜ab1 ♖a2 18. ♜:b7 ♖:b7 19. ♖b5+ ♖c8 20. ♖c6 ♖c4 21. ♜c5!) 17. a5.

Партия А. Иванов — Кочиев (1985) поставила под сомнение ход 7. ... ♖f6. После 17. ... ♖:b2 18. ♜c3 ♖b4 19. ♜a4 ♖e7 20. d5 белые получили сильную атаку. Упорнее 17. ... ♖c6, однако и здесь продолжение 18. ♖c3 ♖:c3 19. ♜:c3 оставляет белым перевес в эндшпиле.

8. c2 — c4 0-0-0

9. c4 — c5 g7 — g5

Другой актуальный ответ — 9. ... g6. После 10. ♜c3 ♙g7 11. g3 (встречалось 11. ♜e2 ♜he8 12. a4 ♜g5 со сложной борьбой) 11. ... ♖f6 (неудачно 11. ... ♖h3 12. ♜:d5 ♙g4 13. ♜e7+ ♖b8 14. ♜c6+! (Иванчук — Розенталис, 1992)) 12. ♜:e4 de 13. ♙:e4 ♙h3 14. ♖b3 c6! шансы черных не хуже (Цветков — Калиниченко, по переписке, 1993).

10. ♜b1 — c3 ♙f8 — g7

11. g2 — g3 ...

Альтернатива — 11. ♜e2.

Однако благодаря точной игре черные получают достаточные контршансы: 11. ... ♜he8 12. ♜f6 13. ♙d2 (и при 13. ♖e1 белые вряд ли могут рассчитывать на что-либо большее, чем поддержание равновесия) 13. ... ♜:e2! (идея Акопяна: жертва качества дает черным сильную атаку) 14. ♖:e2 (согласно анализу Макарычева в случае 14. ♙:e2 ♜g4! 15. ♙f4 ♜f2! 16. ♙g3 ♜:d1 17. ♙:h4 ♙:d4+ 18. ♖h1 ♜e3 19. ♙:g5 ♜e8 20. ♙:e3 ♜:e3 инициатива черных вполне компенсирует небольшой материальный урон) 14. ... ♜h5! (14. ♖:d4? 15. ♙e3) 15. ♖f2 (Хауэлл — Макарычев, 1989).

11. ... ♖h4 — h3

12. ♜c3:e4 d5:e4

13. ♙d3:e4 ♙d7 — b5

14. ♙c1:g5 ♜d8:d4

15. ♙e4 — g2!? ...

Слабее отступление ферзя. Так, 15. ♖f3? проигрывает из-за 15. ... ♜:e4 и 16. ... ♙c6. А после 15. ♖b3 в партии Долматов — Акопян (1988) черные форсировали ничью: 15. ... ♜:e4 16. ♖:b5 h6 17. ♙e3 ♜h4 18. ♜fd1 ♖:h2+ 19. ♖f1 ♖h3+ 20. ♖e1 ♜e4 21. c6 ♜:e3+.

15. ... ♖h3 — f5

16. ♖d1 — b3 c7 — c6

17. ♙g5 — e3 ♙b5:f1

18. ♜a1:f1 ...

Эту жертву качества впервые применил А. Иванов против Макарычева на турнире в Рейкьявике (1990). Два мощных слона и пешка — достаточная компенсация за некоторый материальный урон. Лучшим ответом сейчас был бы 18. ... ♜hd8!?, но после 19. ♙:d4 ♙:d4 20. ♖c4! белые сохраняют преимущество.

18. ... ♜d4 — d7?!

19. ♖b3 — a4! ... (диаграмма 125)

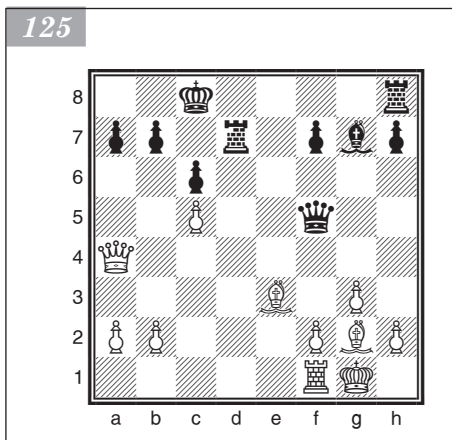

Не так убедительно 19. ♖a3.

19. ... ♜c8 — b8

20. b2 — b4 ♜f5 — d3

21. ♙e3 — f4+ ♜b8 — a8

22. ♙f4 — d6! ...

После 22. b5 cb!? 23. ♖a6 (с угрозой c5 — c6) 23. ... ♜d5!? 24. ♙:d5 ♖:d5
25. ♖:b5 ♖:a2 шансы сторон взаимны.

22. ... ♜d7:d6

23. c5:d6 ♜d3:d6

24. b4 — b5 c6:b5?

Несмотря на значительные упрощения, защищаться черным непросто. Вскрытие линий на ферзевом фланге — решающая ошибка. Возможности сопротивления оставляло продолжение 24. ... c5 25. ♖e4 ♖c7 26. ♜c1!, хотя и здесь белые прочно владеют инициативой.

25. ♖a4:b5 ♜h8 — b8

26. ♜f1 — b1 ♜d6 — c7

27. a2 — a4 ♙g7 — c3

Другого способа затормозить движение пешки a не видно.

28. ♜b1 — c1! ♖c7 — e7

И в случае 28. ... ♖a5 29. ♖b3 ♙e5 30. ♖:f7 ♖:a4 31. ♜b1 ♖a6 32. ♖:h7 у белых решающий перевес.

29. ♖b5 — b3 ♙c3 — d4

30. ♙g2:b7+!

Черные сдались.

Широв — Мотылев

Москва, 2002

1. e2 — e4 e7 — e5

2. ♘g1 — f3 ♘g8 — f6

3. ♘f3:e5 d7 — d6

4. ♘e5 — f3 ♘f6:e4

5. ♘b1 — c3 ... (диаграмма 126)

Редкое продолжение, ставшее в руках Широва грозным оружием. План белых прост: быстрейшая мобилизация сил ферзевом фланга, длинная рокировка и атака против королевского фланга черных.

126

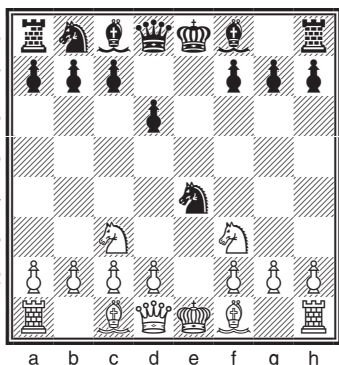

5. ... ♘e4:c3

Альтернатива — 5. ... ♘f6, что, впрочем, не обещает полного уравнения, поскольку белые несколько опередили черных в развитии.

6. d2:c3 ♙f8 — e7

7. ♙c1 — f4 0-0

8. ♖d1 — d2 ♘b8 — d7

9. 0-0 ♘d7 — c5

10. ♙f4 — e3 ...

Белые заранее уведут слона с f4, где он попал бы под стандартный маневр ♘c5 — e6 в случае обычного 10. ♘d4.

Другая возможность — 10. ♖b1 ♙f6
11. ♙e3 b6 12. ♘d4 ♙b7 13. f3 a6 со

сложной, но все же более инициативной игрой белых (Широв — Морозевич, 2002).

10. ... ♖c8 — e6

Встречалось и продолжение 10. ... ♜e8 11. h4 ♘g4!? 12. ♙e2 ♗c8 13. ♖b1 ♘e4 14. ♗e1 ♙f6 15. h5 ♗e6 (с угрозой ♘:f2!) — черные стоят отлично (Шорт — Карпов, 2002).

11. ♖c1 — b1 a7 — a6

12. ♘f3 — d4 ♙e6 — d7

13. f2 — f3 ...

Белые начинают теснить черные фигуры с активных полей и готовят наступление на королевском фланге.

13. ... ♜f8 — e8

14. h2 — h4 ♘c5 — a4

Черным непросто найти активный план: у них меньше пространства, а подготовить пешечное наступление на ферзевом фланге достаточно проблематично. Жертву пешки принимать опасно: после 14. ... ♙:h4 15.g3 ♗e7 16. ♙f4 линия h не даст черным жить спокойно.

15. ♙e3 — g5 b7 — b5

16. ♙f1 — d3 ...

Конь покинул свой пост на c5, и белопольный слон белых выходит на активную позицию.

16. ... ♘a4 — b6

17. ♖d2 — f4! ... (диаграмма 127)

Белые создали мощную группировку на королевском фланге, которой черные не могут противопоставить что-либо существенное.

17. ... c7 — c5

18. ♘d4 — f5 ♙d7:f5

19. ♙d3:f5 d6 — d5

20. ♜f1 — e1 g7 — g6

Видимо, решающее ослабление. Но и после 20. ... f6 21. ♖h2 fg 22. hg у белых подавляющее преимущество.

21. ♙f5 — h3 ♙e7:g5

22. h4:g5 ♜e8 — e7

23. ♙h3 — g4 ♖d8 — e8

Упорнее 23. ... ♜:e1 24. ♜:e1 ♘c4.

24. ♜e1 — h1 ♖e8 — f8

25. ♖f4 — f6 ♘b6 — d7

26. ♙g4:d7 ♜e7:d7 27. ♜h1:h7!

Черные сдались.

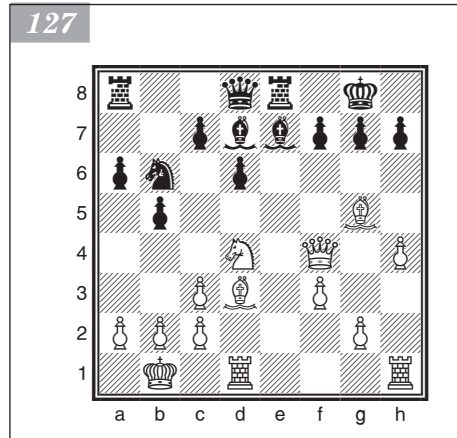

Иванчук — Крамник

Дортмунд, 2008

1. e2 — e4 e7 — e5

2. ♘g1 — f3 ♘g8 — f6

3. ♘f3:e5 d7 — d6

4. ♘e5 — f3 ♘f6:e4

5. d2 — d4 d6 — d5

6. ♖f1 — d3 ♜b8 — c6
 7. 0-0 ♜f8 — e7
 8. ♜f1 — e1 ...
 9. c2 — c4 ♜e4 — f6
 10. ♜b1 — c3!? ...

Жертвуя пешку, белые борются за инициативу.

В случае 10. cd ♖:f3 11. ♖:f3 ♖:d5 12. ♖:d5 ♜:d5 13. ♜c3 0-0-0 14. ♖e4 ♖b4 15. ♖d2 ♜f6! у черных устойчивая позиция (Камский — Карпов, Линарес, 1994).

10. ... ♜g4:f3

Наиболее популярный ответ.

Заслуживает внимания также 10. ... ♜:d4!? 11. cd ♖:f3 12. gf c5!? 13. dc ♜:c6 14. ♖b5 0-0 15. ♖:d8 ♖:d8 16. ♖:c6 bc 17. ♖e3 ♖b6= (Ю. Полгар — Карпов, Хоогевен, 1999).

11. ♖d1:f3 ♜c6:d4

12. ♖f3 — d1 ...

После 12. ♖g3 dc 13. ♖:c4 0-0 14. ♖g5 ♖d6 15. ♖h4 h6! шансы черных несколько выше (Лоброн — Карпов, Ганновер, 1983).

12. ... ♜d4 — e6

Хуже 12. ... dc?! 13. ♖:c4 ♜c6 14. ♖f4! 0-0 15. ♖:d8 ♖:d8 16. ♜ad1 a6 17. ♜d5 ♜c8 18. g3 h6 19. b4 с давлением белых (Визе — Сосновка, Польша, 1988).

13. c4:d5 ...

Продолжение 13. ♖f5!?, по-видимому, дает черным достаточную контригру:

13. ♖f5 dc (13. ... d4 14. ♜e2 d3 15. ♜f4 ♜d4 16. ♖:d3M (Морозевич — Гельфанд, Мексика, 2007)) 14. ♖a4+ c6 15. ♖:e6 fe 16. ♖:c4 0-0 17. ♜:e6 (17. ♖:e6+ ♜f7 18. ♖e3 ♖d6 19. ♖:d6= (Ананд — Крамник, Майнц, 2001)) 17. ... ♜d5 18. ♖e3 ♖f6 19. ♖c5 ♜e8 20. ♜:e8+ ♖:e8 21. ♜:d5 cd 22. ♖:d5+ ♖f7 23. ♖d2 ♜d8 24. ♖b4 ♖:a2! 25. ♜e1 b6= (Морозевич — Иванчук, Москва, 2007).

13. ... ♜f6:d5

14. ♖d3 — b5+ c7 — c6

15. ♜c3:d5 c6:b5

Незадолго перед этим Найдич, игравший против Крамника в партии третьего тура, продолжил 16. ♖f4!? и после 16. ... ♜:f4 17. ♜:e7+ ♖f8 18. ♜e5 ♖d6 (диаграмма 128) применил сильную новинку — 19. ♖d2!.

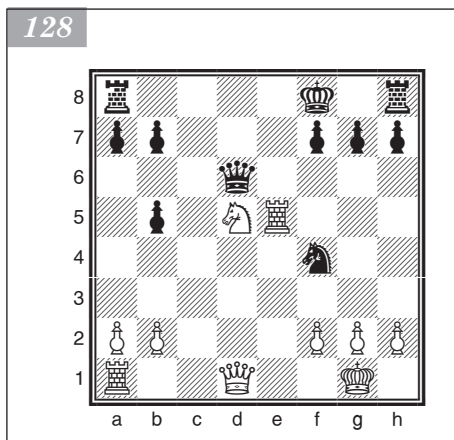

Далее последовало 19. ... ♜g6? (надо было решаться на 19. ... ♖:e5! 20. ♖b4+ ♖e8 21. ♖:b5+ ♖d8 22. ♜ad1 ♜e2+ 23. ♖h1 ♜d4 24. ♖:b7 ♜c8 25. h3! g5! 26. ♖:a7 — возможно и 26. ♜c3!? с головоломными осложнениями, после чего шансы белых не хуже, хотя у них и не хватает лады, — 26. ... ♖e8 27. ♖:d4 ♖:d4 28. ♜:d4 с переходом в примерно равный эндшпиль) 20. ♜ee1 f6 21. ♜ad1 ♖f7 22. ♖e3 ♜he8 23. ♜e7!! ♖:e7 24. ♖b3+ ♖f8 25. ♜:e7 ♜:e7 26. ♖:b5 — и белые одержали эффектную победу (Найдич — Крамник, Дортмунд, 2008).

Очевидно, подозревая, что после этой игры соперник хорошо изучил

возникающие в ней варианты, Василий Иванчук предпочитает проверенный путь.

16. ♖d1 — h5 ...

С перестановкой ходов к той же позиции ведет 16. ♖b3 0-0 17. ♘:e7+ ♕:e7 18. ♖:b5.

16. ... 0-0

17. ♘d5:e7+ ...

Как ни странно, в таком положении этот ход ранее не встречался.

В партии Гельфанд — Юсупов (Хорген, 1994) было продолжено: 17. ♘e3 ♘g5 18. ♖ad1 ♘:e3 19. ♖:e3 ♖c8! 20. f4 ♖c5 21. ♖e5? (правильно 21. ♖e5 ♖h8 22. ♖ed3 ♖b8 23. ♖e3 с равными шансами) 21. ... ♖:d5! 22. ♖:d5 ♖b6 23. ♖h1 ♘:f4 24. ♖f3 ♘:d5 25. ♖:d5 a6 с решающим преимуществом черных.

17. ... ♖d8:e7

18. ♖h5:b5 ♖f8 — d8

19. ♘c1 — e3 a7 — a6

20. ♖b5 — b3 ♖a8 — c8 (диаграмма 129)

Интересно, что эта позиция с перестановкой ходов возникла в 15-й партии матча Каспаров — Карпов (1984/85), и после 21. ♖ac1 h6 22. h3 ♘d4 соперники согласились на ничью.

Тем не менее, поскольку слон сильнее коня, белые все же сохраняют микроскопический перевес, хотя в то, что он может быть реализован, верится с трудом.

21. h2 — h3 h7 — h6

22. ♖a1 — d1 ♖d8:d1

Заслуживало внимания немедленное 22. ... b5!?, и в ответ на 23. a4 следовало 23. ... ba ♖:a4 ♖b7 с попыткой разменять пешки ферзевого фланга.

23. ♖e1:d1 b7 — b5

24. ♖d1 — d3 ♖c8 — c6

25. ♖b3 — d5! ♖e7 — e8

Прикрывая последнюю горизонталь.

На 25. ... ♖c2 возможно 26. ♖a8+ ♖h7 (слабее 26. ... ♖f8 27. ♖:a6 ♖:b2 28. ♖d7M) 27. ♖e4+ g6 (после 27. ... ♖g8?! 28. ♖a3 ♖:b2? 29. ♖:a6 ♖d7 30. ♖a8+ ♖d8 31. ♖d4 черные неожиданно проигрывают) 28. ♖a3 ♖:b2 29. ♖:a6 с минимальным преимуществом белых.

26. ♖d3 — d2 ♖e8 — c8

27. b2 — b3 ... (диаграмма 130)

Белые находят удачную расстановку сил, максимально усиливая положение фигур.

27. ... ♖c6 — c3

Сомнительно 27. ... ♖c1+ из-за 28. ♖h2 ♖c6 29. ♖d6! ♖b7 (29. ... ♖c8 30. ♖g3 ♖c3 31. ♖d6 ♖c6 32. h4M) 30. ♖g3 ♖c3 31. ♖e5 b4 32. ♖a5 с инициативой.

28. h3 — h4 ...

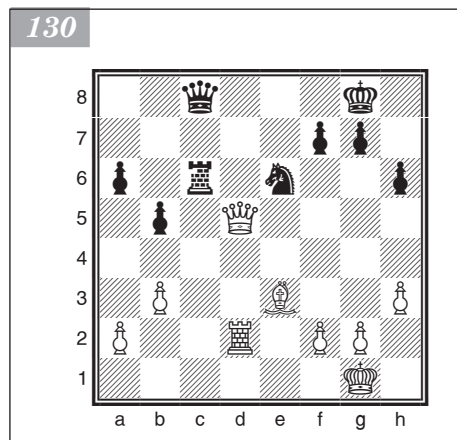
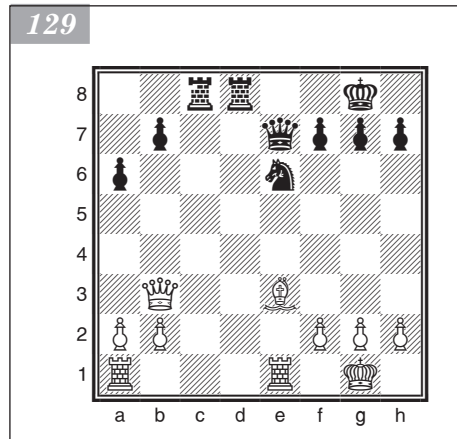

Обозначая присутствие на королевском фланге.

28. ... a6 — a5

Это ослабляет пешечную пару. На 28. ... ♖b8 хорошо 29. ♖d6 ♖b7 (размен ферзей к выгоде белых) 30. ♖e5 ♖c8 (или 30. ... ♗c6 31. ♗d3 ♖e7 32. ♗:h6! ♖:h4 — либо 32. ... gh? 33. ♗g3+ ♖h7 34. ♖e4+ ♖h8 35. ♖:c6 с выигрышем — 33. ♖b8+ ♗f8 34. ♗e3M) 31. ♗d6 ♗c6 32. ♗d3 ♗c7 33. f4! с лучшими шансами у белых.

29. ♗d2 — d1 ...

Конечно, не 29. ♖:b5? ♗:e3! 30. fe ♖c1+ 31. ♖h2 ♖:d2 — и черные выигрывают.

29. ... ♗c3 — c2

30. ♖d5:b5 ♗c2:a2

31. h4 — h5 ♗e6 — f8

И после 31. ... ♗b2 32. ♖h2 ♖f8 33. ♗d7! ♖b4 34. ♖f5 ♖b8+ 35. g3 ♖e8 36. ♗a7 шансы белых несколько выше.

32. ♗d1 — d4 ♖c8 — c7

33. ♗d4 — d1 ♗a2 — b2

Стоило испробовать 33. ... ♖c8, предлагая сопернику поискать усиление игры.

34. ♗d1 — c1 ♖c7 — d7

35. ♖b5 — b8! ...

Угрожая 36. ♗c5.

35. ... ♗b2 — c2!

36. ♗c1 — a1 ...

После 36. ♗:c2?! ♖d1+ 37. ♖h2 ♖:h5+ борьба заканчивалась вечным шахом.

36. ... ♖d7 — f5

Точнее ход 36. ... ♖d5, не пускающий белого ферзя на d8. Например: 37. ♖b6 ♗b2 38. ♗:a5 ♖d1+ 39. ♖h2 ♗:b3 с неплохими шансами на ничью.

37. ♖b8 — d8! ♖f5:h5

38. ♗a1:a5 ...

Наличие отдаленной проходной пешки на ферзевом фланге обеспечивает белым лучшие перспективы.

38. ... ♖h5 — g4

39. ♗a5 — a4 ...

Хорошо и 39. ♗c5!? ♗a2 40. ♗c1 ♖e4 41. b4! ♗a6 42. ♖d4M.

39. ... ♖g4 — d7

40. ♗a4 — d4! ...

Сильным маневром белые сохраняют перевес, получая контроль над центром. При 40. ♖:d7 (40. ♗a8 ♖h7!) 40. ... ♗:d7 41. b4 f6 42. ♗a7 ♗e5 черным было бы гораздо легче держать оборону.

40. ... ♖d7 — b7

41. b3 — b4! ...

Не приводит к успеху 41. ♗:h6?! ♗c8 (41. ... ♖:b3? 42. ♗g5) 42. ♖g5 ♗g6! (42. ... ♗e6? 43. ♖g3 ♖h7 44. ♗h4!±) 43. ♗d8 ♖h7 44. ♗:c8 ♖:c8 45. ♖c1! ♖e6

46. ♗e3 ♖:b3 с равенством.

41. ... ♗c2 — b2

42. ♗e3 — d2 ...

На 42. ♗f4 находится 42. ... ♗:b4 43. ♗:b4 ♖:b4 44. ♗d6 ♖e1+ 45. ♖h2 ♖:f2

46. ♖:f8+ ♖h7 — и, несмотря на лишнюю фигуру, реализовать преимущество едва ли возможно.

42. ... ♗b2 — b1+

43. ♖g1 — h2 ♖b7 — b5!

Перевод ферзя на e2 дает черным встречные шансы.

44. ♔d8 — d5 ♚b5 — e2

45. ♜d2 — e3 ♞f8 — g6

46. ♔d5 — f5 ♚e2 — f1

47. ♞h2 — g3 ♝b1 — b3

48. ♝d4 — e4 ... (диаграмма 131)

48. ... ♞g6 — f8?

Ошибка, вызванная утомительной борьбой. Держаться можно было после 48. ... ♚h1! 49. b5 ♞h7 50. ♝d4 ♝b2 с лучшей игрой у белых.

49. ♝e4 — f4

Плохо 49. ... f6? из-за 50. ♚d5+ с потерей ладьи.

Черные сдались.

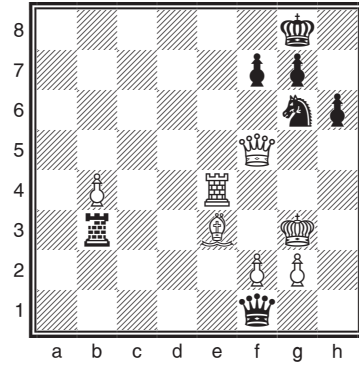

ГЛАВА 2



Полуоткрытые дебюты

Так называются все начала, в которых на 1. e2 — e4 черные отвечают не 1. ... e7 — e5, а как-нибудь иначе. В этих дебютах черные не отказываются, конечно, от борьбы за центр. Позволяя белым создать пешечный центр, они затем атакуют его. Подобная стратегия приводит к тому, что на первых порах белые получают небольшой перевес в развитии или по меньшей мере стоят несколько свободнее. Поэтому они стремятся к открытой игре, что, естественно, на руку лучше развитой стороне. Черные же вынуждены поддерживать закрытый характер игры до тех пор, пока не закончат развитие.

Французская защита

1. e2 — e4 e7 — e6

Подготавливает d7 — d5 с устойчивым положением в центре.

Французская защита обещает черным сложную игру с контршансами и входит в репертуар многих известных шахматистов. Органический недостаток дебюта заключается в том, что слона с8 трудно ввести в игру.

2. d2 — d4 ...

К сложной игре ведет вариант Чигорина 2. ♖e2. Вот как развивалась партия Чигорин — Тарраш (1893): 2. ... ♟e7 3. b3 d5 4. ♟b2 ♟f6 5. e5 ♟e7 6. ♖g4 ♟f8 7. ♞h3 c5 8. ♞c6 9. a3 ♞h6 — шансы сторон примерно равны.

2. ... d7 — d5 (диаграмма 132)

Здесь обычно играют 3. ♞c3. Ходы 3. e5 и 3. ♞d2 рассматриваются в подразделах IV и V.

3. ♞b1 — c3 ...

Черным легче защищаться после 3. ♟d3. Например: 3. ... de 4. ♟:e4 ♞f6 5. ♟d3 c5 (конечно, не 5. ... ♖:d4? 6. ♟b5+) — и черные быстро развиваются.

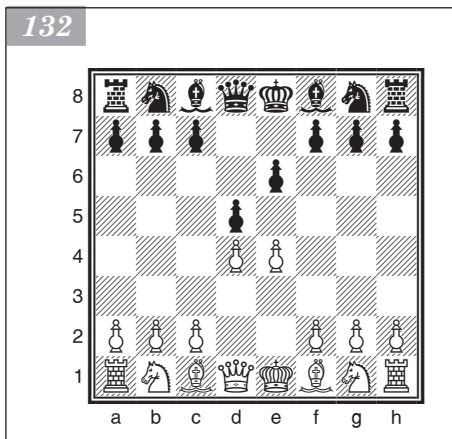

3. ... ♞g8 — f6

Это так называемый главный вариант французской защиты. Однако сейчас чаще играют 3. ... ♟b4 (см. подраздел III).

Ответ 3. ... de анализируется в подразделе VI.

4. ♟c1 — g5 ... (диаграмма 133)

После 4. e5 ♞fd7 черные организуют подрыв пешечного центра белых ходом c7 — c5. Например: 5. ♖g4 (затрудняя развитие королевского фланга) 5. ... c5 6. ♞f3 ♞c6 7. dc f5! (этот сильный ход встретился в матчевой партии Штольц — Флор (1931)) 8. ef ♞:f6 9. ♖g3 ♟:c5 — и после 10. ... 0-0 у черных превосходное положение. Слабо 10. ♖:g7 ввиду 10. ... ♜g8 11. ♖h6 ♟:f2+, и нельзя играть 12. ♖:f2 из-за 12. ... ♞g4+.

4. ... ♟f8 — e7

Продолжение 4. ... de ведет к ряду упрощений, но все же оставляет некоторое преимущество за белыми. Например: 5. ♞:e4 ♟e7 6. ♟:f6 ♟:f6 7. ♞f3

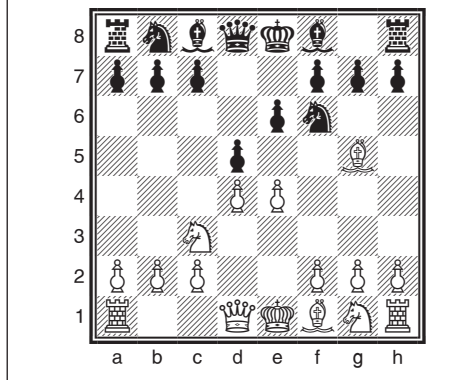

♞d78. c30-09. ♖c2 e5 10. 0-0-0 ed 11. ♜:d4
♞e7 12. ♙d3 — и у белых инициатива.

Ход 4. ... ♙b4 рассматривается в подразделе II.

5. e4 — e5 ♞f6 — d7

Слабее 5. ... ♞e4, так как после 6. ♞:e4
♙:g5 (6. ... de 7. ♙:e7 ♖:e78. ♖e2 — и черным нелегко защищать пешку e4) 7. ♞:g5
♖:g5 8. g3 c5 9. c3 ♞c6 10. f4 ♖e7 11. ♞f3
белые получают удобную игру с хорошими возможностями атаки.

6. ♙g5:e7 ...

К большим осложнениям ведет атака Шатара — 6. h4. Опасно 6. ... ♙:g5 7. hg
♖:g5 ввиду 8. ♞h3 ♖e79. ♖g4 с грозной атакой у белых. Лучше всего, вероятно,

6. ... c5 или f6, что связано, однако, с серьезными комбинационными осложнениями. Например: 6. ... f6 7. ♖h5+ (если 7. ef, то 7. ... ♞:f6 — и у черных нет затруднений; как доказали Белавенец и Юдович, рекомендованный АLEXИНЫМ ход 7. ♙d3 дает черным после 7. ... c5! сильную контригру, ибо центр белых рушится; но на 7. ♙d3 плохо отвечать 7. ... fg? ввиду 8. ♖h5+ g6 9. ♙:g6+ hg 10. ♖:h8+ ♞f8 11. hg ♙:g5 12. ♞h7 — и король черных в опасности) 7. ... g6 8. ef! ♞: f6 (или 8. ... gh 9. fe с лучшим эндшпилем) 9. ♖e2 c5 с острой и запутанной игрой.

6. ... ♖d8:e7

7. f2 — f4 ...

Таким путем белые получают небольшое, но длительное позиционное преимущество. Идея дальнейшей игры заключается в том, чтобы в ответ на c7 — c5 разменяться на c5 (d4:c5) и занять конем пункт d4. Черным нелегко развивать слона c8.

Хорошо для белых также 7. ♖d2.

7. ... 0-0

Чтобы подготовить c7 — c5 и предупредить выпад ♞c3 — b5, раньше играли 7. ... a6. Но этот ход необязателен, тем более что и он не избавляет черных от затруднений.

Например, партия Константинопольский — Лилиенталь (Москва, 1936) продолжалась так: 8. ♞f3 c5 9. dc ♖:c5 10. ♖d4! ♞c6 11. ♖:c5 ♞:c5 12. ♙d3 ♞e7 13. ♖d2 и затем ♞c3 — e2 — d4 с преимуществом у белых. В партии Раузер — Лилиенталь (Тбилиси, 1937) было: 8. ♞f3 b5 9. ♙d3 c5 10. dc ♖:c5 11. ♖d2 ♞c6 12. a3 ♙b7 13. ♖f2 ♞c8 14. ♞e2 ♖:f2+ 15. ♞:f2 ♞c5 16. ♞ed4. Черные проиграли из-за того, что их слон b7 не имел перспектив.

8. ♞g1 — f3 c7 — c5

9. ♙f1 — d3 ...

Хорошо и 9. dc (но не 9. ♞b5 a6 10. ♞d6 f6, после чего центр белых в опасности; на 10. ♞c7 черные отвечают 10. ... ♞a7) 9. ... ♞c6 10. ♙d3 f5 11. ef ♖:f6 12. g3 ♞:c5 13. 0-0 ♙d7 14. ♖d2 с удобной игрой у белых (Леко — Волков, Нью-Дели, 2000).

9. ... f7 — f5

На 9. ... c4 следует 10. ♙:h7+.

10. e5:f6 ♞f8:f6

Или 10. ... ♖:f6 11. g3 cd 12. ♞:d4.

11. ♖d1 — d2 ♞b8 — c6

12. d4:c5 ♞d7:c5

13. 0-0 ♖c5:d3

14. c2:d3 ... (диаграмма 134)

Так развивалась партия Бронштейн — Яновский (Стокгольм, 1948). Позиция белых лучше: они могут создать давление по линии *e*, а черным трудно активизировать слона с8.

||

(1. e4 e6 2. d4 d5 3. ♖c3 ♗f6 4. ♕g5)

4. ... ♕f8 — b4

Этим ходом начинается острый и сложный вариант Мак-Кэтчона. Черные не ограничиваются защитой центра, а, связывая коня с3, оказывают давление на пешку e4.

Это вынуждает белых либо определить свое положение в центре посредством 5. e5 или 5. ed, либо попытаться сохранить напряжение ходом 5. ♗e2.

5. e4 — e5 ...

К равной игре ведет 5. ed ♖:d5 (хуже 5. ... ed ввиду 6. ♖f3, и если 6. ... ♕e7, то 7. ♕:f6 ♕:f6 8. ♗:d5 ♕:d4 9. ♖e4+) 6. ♕:f6 gf 7. ♖d2 ♖a5 8. ♗e2 ♗d7 9. a3 ♗b6 10. ♖d1 ♕e7 11. ♗g3 ♕d7. Два слона возмещают черным ослабление их королевского фланга.

После 5. ♗e2 черным проще всего продолжить 5. ... de 6. a3 ♕e7 7. ♕:f6 ♕:f6 8. ♗:e4 0-0 9. ♖d3 e5 10. 0-0 ed 11. ♗:d4 ♕:d4 12. ♖:d4 ♖:d4 13. ♖:d4 ♗c6 с равной игрой. Можно и сразу играть 8. ... e5.

5. ... h7 — h6

6. ♕g5 — d2 ...

Заслуживает внимания предложенный Чигориним вариант: 6. ef hg 7. fg ♖g8 8. h4 gh (8. ... ♖:g7 9. h5 — и пешка *h* очень сильна) 9. ♖h5 (возможно и 9. ♖g4 ♖f6 10. ♖:h4 ♖:g7 11. ♖:g7 ♖:g7 12. ♖h8+ ♕f8 13. 0-0-0 c6 14. ♗ge2 ♗d7 с примерно равными шансами; вместо 10. ... ♖:g7 ошибочно 10. ... ♖:g7 11. ♖h8+ ♕f8? из-за 12. ♕:d5!) 9. ... ♖f6 10. ♖:h4 ♖:g7 11. 0-0-0 ♕d7 — и шансы сторон примерно равны.

6. ... ♕b4:c3

На 6. ... ♗fd7 опасно отвечать 7. ♖g4.

7. b2:c3 ...

Хуже 7. ♕:c3 ♗e4 8. ♕b4 ввиду с5, и если 9. dc, то 9. ... ♗:f2 10. ♖:f2 ♖h4+.

7. ... ♗f6 — e4

8. ♖d1 — g4 ...

Недостаточно еще исследовано острое продолжение 8. ♕c1, при котором белые ценой пешки спасают от размена чернопольного слона, полезного для атаки. По-видимому, черным лучше всего продолжать 8. ... c5 или 8. ... ♗:c3.

8. ... g7 — g6

9. ♕f1 — d3 ♗e4:d2

10. ♖e1:d2 c7 — c5 (диаграмма 135)

Эта интересная позиция много раз встречалась в турнирной практике. У обеих сторон имеются неплохие возможности для атаки. Шансы белых, однако, предпочтительнее. Показательно развитие событий в партии Лeko — Раджабов (Линарес, 2003): 11. h4 ♕d7 12. h5! (возможно и обычное 12. ♗f3 ♗c6 13. ♖f4) 12. ... g5 13. f4 ♗c6 14. fg ♖a5 15. dc d4 16. ♗f3 0-0 17. ♖ab1 dc (17. ... ♖:c3+

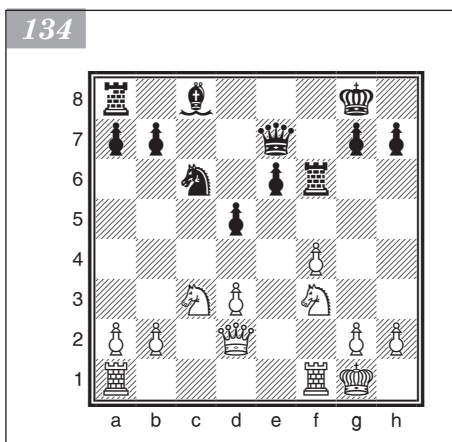

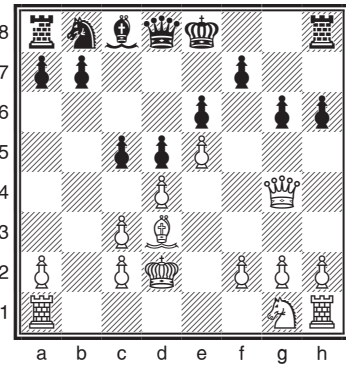

18. ♔e2 в пользу белых) 18. ♔e2 с весьма запутанной, но все же более активной позицией у белых.

III

(1. e4 e6 2. d4 d5 3. ♘c3)

3. ... ♙f8 — b4

Сложный вариант, введенный в практику Винавером. Черные с первых же ходов стремятся к активной контригре, создавая угрозы пешке e4.

4. e4 — e5 ...

Безопасно для черных 4. ed ed 5. ♙d3 ♘c6 6. ♘e2 ♗ge7 7. 0-0 ♙f5.

В случае 4. ♘e2 de 5. a3 ♙:c3+ 6. ♘:c3 черным не следует удерживать пешку путем 6. ... f5, так как после 7. f3 ef 8. ♙:f3 они сильно отстают в развитии и рискуют попасть под опасную атаку. Правильный способ защиты указал Кан: 6. ... ♘c6 7. ♙b5 ♘e7 8. 0-0 (если 8. ♘:e4, то 8. ... ♙d5 9. ♙d3 f5 с выигрышем пешки g2) 8. ... 0-0 9. ♙:c6 ♘:c6 10. d5 ed 11. ♙:d5 ♘d4! — и у черных хорошая игра (Ласкер — Кан, Москва, 1936).

Ход 4. a3 рассматривается в конце данного подраздела.

4. ... c7 — c5 (диаграмма 136)

Энергичный ход, характерный для этого варианта, — черные сразу организуют нажим на центр.

5. a2 — a3 ...

После 5. ♙d2 ♘c6 (хуже 5. ... cd ввиду 6. ♘b5, и если 6. ... ♙c5, то 7. b4 ♙f8 8. ♘f3 ♘c6 9. ♙b1 с хорошими возможностями атаки у белых) 6. ♘b5 ♙:d2+ 7. ♙:d2 ♘:d4 8. ♘:d4 (в случае 8. ♘d6+ ♙f8 9. 0-0-0 атака белых не стоит пожертвования пешки) 8. ... cd 9. ♘f3 ♘e7 10. ♘:d4 ♘c6 белые не получают преимущества.

5. ... ♙b4:c3+

Как доказал Раузер, опасно 5. ... cd 6. ab dc ввиду 7. ♘f3! cb 8. ♙:b2 с сильной атакой у белых за пожертвованную пешку.

6. b2:c3 ♘g8 — e7

В противовес угрозам, которые белые попытаются создать на королевском фланге, у черных есть реальные контршансы в центре и на ферзевом фланге.

Следует иметь в виду, что в подобных позициях продвижение c5 — c4 обычно оказывается неблагоприятным для черных, так как укрепляет положение белых в центре и после a3 — a4 дает возможность слону c1 вступить в игру с большой силой.

Как продемонстрировал во многих своих партиях Смыслов, шансы белых после хода 7. a4 несколько предпочтительнее. Черным приходится также считаться с выпадом ♙d1 — g4. Во всяком случае им непросто найти для своего короля вполне безопасное убежище.

К интересной борьбе ведет немедленное 7. ♙g4. Вот один из множества возможных вариантов: 7. ♙g4 ♙c7 8. ♙:g7

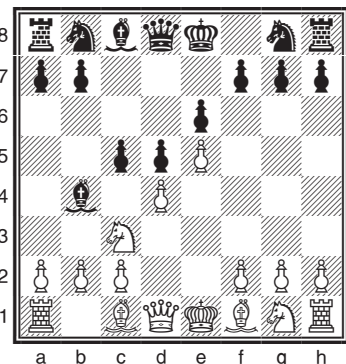

♙g89. ♖:h7 cd. Наиболее популярно сейчас продолжение 10. ♘e2, благодаря которому белые стремятся сохранить за собой право на рокировку и укрепить пункт e5 путем f2 — f4.

Далее может быть 10. ... ♘bc6 (нехорошо 10. ... ♖:e5 11. ♙f4 ♗f6 12.cd с очевидным перевесом у белых, но возможно 10. ... dc 11. f4 ♙d7 12. ♗d3 ♘f5 13. ♙g1!? (Купрейчик — Долматов, 1987) и затем 13. ... ♗b6 14. g4 ♙b5 15. ♖:c3 ♙:e2 16. ♖c8+ ♗e7 17. ♖:g8 ♖:g1 с неясной позицией; сильнее 14. a4! с надеждами на чуть лучшую игру) 11. f4 ♙d7 12. ♗d3 dc (диаграмма 137).

Критическая позиция варианта. Долгое время она оценивалась как вполне удовлетворительная для черных, пока 12-му чемпиону мира Карпову не удалось добиться преимущества ходом 13. ♖:c3. Далее было: 13. ... ♘f5 14. ♙b1 ♙c8 15. ♙d2 d4 16. ♗d3 ♘ce7 17. ♘:d4 ♘:d4 18. ♖:d4 ♘f5 19. ♖:a7 ♖:c2 20. ♖:b7 с явным перевесом белых (Карпов — Огдестейн, 1984).

Попытка усилить игру черных путем 14. ... d4 (вместо 14. ... ♙c8) успеха не имела: 14. ... d4 15. ♗d3 0-0-0 16. ♙g1! f6 17. g4 ♘h6 18. ef ♙:g4 19. ♖:g4 ♘:g4 20. f7! с очевидным преимуществом у белых (Балашов — Костен, 1986).

Заслуживает внимания ход 13. ... 0-0-0. Черные стремятся к вскрытию игры в центре, обезопасив для этого короля. Белые продолжают 14. ♙b1 d4 15. ♗d3 ♘d5 16. g3 f6 17. ef ♘:f6 18. ♙g2 e5 19. fe ♘:e5 20. ♗b3 ♙c6 21. ♖e6+! (важный шах, так как нельзя 21. ... ♗b8 22. ♖:e5 — и черные вынуждены «стреножить» коней) 21. ... ♘fd7 22. ♙:c6 ♘:c6 23. ♙f4 ♖a5+ 24. ♗f2 ♙ge8 25. ♖c4 (Балашов — Огдестейн, 1987). И путем 25. ... ♘de5 26. ♙:e5 ♖:e5 27. ♙he1 ♖e3+ 28. ♗g2 ♖e4+ черные уравнивают игру (указано Балашовым).

Часто встречается и ход 13. ♘:c3, также ведущий к сложной игре со взаимными шансами: 13. ... a6 14. ♙b1 ♙c8 15. h4 ♘f5 16. ♙h3 ♘ce7!? 17. ♘d2 (неопасно 17. h5 ♘h6 18. a4 ♘ef5 19. ♙d2 ♙g7 20. a5 ♗f8 21. ♘a4 ♙:a4! (Велимирович — Левитт, 1987)) 17. ... ♙c6 18. h5 ♘h6 19. ♙g3 ♙:g3 20. ♖:g3 ♘ef5 21. ♖h3! d4 22. ♘d1 ♗d8! (Псахис — Ульман, 1987).

Вместо 14. ♙b1 белые могут воспользоваться очень неприятной для противника идеей Спасского — 14. ♘e2!, с тем чтобы после 14. ... ♙c8 15. ♙b1 ♘f5 16. h3! провести g2 — g4, отбросить сильного коня с f5 на край доски и стабилизировать свое положение в центре. Партия Чандлер — Тимман (1988) продолжалась так: 16. ... ♘ce7 17. g4 ♘h4 18. ♘d4 ♘c6 19. ♘:c6 ♖:c6 20. ♙h2 ♙h8 21. ♗d1 ♖c7 22. ♗b3 ♖c5 23. ♗b6! с заметным перевесом белых.

Интересен план, связанный со стремительным продвижением пешки h: 13. h4 ♖a5 14. h5 0-0-0 15. h6 d4 16. ♙g1 — и инициатива у белых (Дьюрхус — Йохансон, 1996).

Думается, на сегодня именно ход 10. ♘e2 наиболее неприятен для черных, которым требуется приложить серьезные усилия, чтобы достичь полноправной игры.

При изучении этой системы защиты нельзя обойти вниманием острый вариант 1. e4 e6 2. d4 d5 3. ♘c3 ♙b4 4. a3 ♙:c3+ 5. bc, разработанный Алехиным. Вот, например, как развивалась партия Смыслов — Ботвинник (матч на первенство мира, 1957): 5. ... de 6. ♖g4 ♘f6 7. ♖:g7 ♙g8 8. ♖h6 c5 9. ♘e2 ♙g6 10. ♖e3 ♘c6 11. ♙d2 ♘e7 со сложной борьбой.

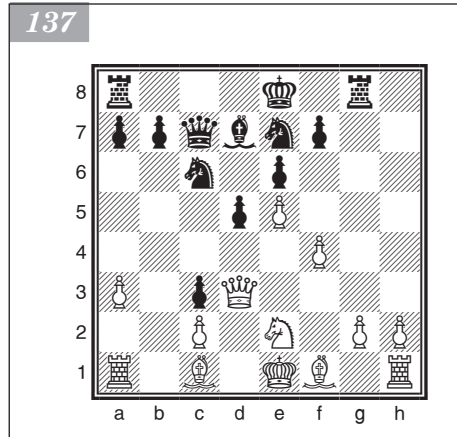

(1. e4 e6 2. d4 d5)

3. e4 — e5 ...

Безобидно продолжение 3. ed ed 4. ♗d3 ♘c6 5. c3 ♗d6 6. ♘f3. Белые ничего не достигают, а черные легко заканчивают развитие.

В то же время продвижением e4 — e5 белые стремятся стеснить королевский фланг черных и подготовить атаку. Черные могут сразу начать активную контригру ходом 3. ... c5.

3. ... c7 — c5

4. c2 — c3 ...

Ничего не дает белым 4. ♘f3. После 4. ... cd 5. ♖:d4 ♘c6 6. ♖f4 f5 7. ♗d3 ♗ge7 8. 0-0 ♗g6 9. ♖g3 ♗e7 у черных крепкая позиция.

4. ... ♗b8 — c6

5. ♗g1 — f3 ♖d8 — b6

6. a2 — a3 ...

Наиболее острое продолжение, часто встречающееся в последние годы. Белые стремятся к игре на ферзевом фланге путем b2 — b4.

В случае 6. ♗e2 ♗ge7 7. ♗a3 cd 8. cd ♗f5 9. ♗c2 ♗e7 10. ♖b1 a5 11. g4 ♗h4 игра черных не хуже.

138

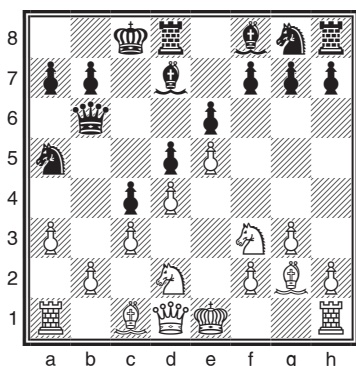

6. ... c5 — c4

Другие возможности:

- 6. ... ♗d7 7. b4 cd 8. cd ♖c8 9. ♗b2 ♗a5 с острой игрой, в которой инициатива у белых;

- 6. ... ♗h6!? 7. b4 cd 8. cd ♗f5 9. ♗b2 ♗e7 10. h4 — и у белых некоторое давление (Свешников — Бареев, Россия, 1996).

7. g2 — g3 ♗c6 — a5

8. ♗b1 — d2 ♗c8 — d7

9. ♗f1 — g2 0-0-0 (диаграмма 138)

Впереди острая борьба с обоюдными шансами.

139

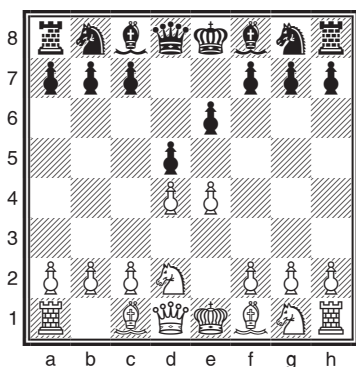

(1. e4 e6 2. d4 d5)

3. ♗b1 — d2 ... (диаграмма 139)

Вариант Тарраша.

Белые поддерживают напряжение в центре и предупреждают ход 3. ... ♗b4, на который последует 4. c3. Однако конь на d2 менее активен, у черных имеются различные пути защиты.

3. ... c7 — c5

Когда конь на c3, этот ход неблагоприятен, так как белые сразу атакуют пешку d5 (после 4. ed ed 5. dc). Теперь же он вполне возможен и, по-видимому, наиболее целесообразен.

Другим продолжением является 3. ... ♘f6 4. e5 ♘fd7 5. ♘d3 c5 6. c3 ♘c6 7. ♘e2 ♗b6 8. ♘f3. Этот маневр раскрывает идею хода 3. ♘d2. Белые удерживают свои позиции в центре; после 8. ... cd 9. cd ♘b4+ 10. ♘d2 (возможно и 10. ♗f1) 10. ... ♘:d2+ 11. ♗:d2 у них лучшие шансы. Черным следует сразу организовать игру в центре — 9. ... f6!?, тогда после 10. ef ♘:f6 11. 0-0 ♘d6 у них неплохая контригра, хотя в целом шансы белых чуть выше.

В варианте 3. ... ♘c6 4. ♘gf3 ♘f6 5. e5 ♘d7 6. ♘b3 f6 7. ♘b5 a6 (если 7. ... fe, то 8. de с угрозой 9. ♘:c6 и ♘a5) 8. ♘:c6 bc 9. 0-0 c5 белые захватывают инициативу путем 10. c4! (Бронштейн — Сабо, Стокгольм, 1948).

4. e4:d5 e6:d5

Возможно также 4. ... ♗:d5 5. ♘gf3 cd 6. ♘c4 ♗d8 7. 0-0 ♘c6 8. ♘b3 ♘f6 (не e5? из-за 9. ♗e1) 9. ♘b:d4 ♘:d4 — и у черных неплохая позиция, хотя белые стоят несколько свободнее.

5. ♘f1 — b5+ ♘c8 — d7

6. ♗d1 — e2+ ♗d8 — e7

7. ♘b5:d7+ ♘b8:d7

8. d4:c5 ♗e7:e2+

9. ♘g1:e2 ♘f8:c5 (диаграмма 140)

Игра примерно равна, поскольку белым трудно использовать слабость пешки d5, а фигуры черных занимают активные позиции. Как показала турнирная практика, в такой ситуации белым нелегко добиться реального преимущества.

140

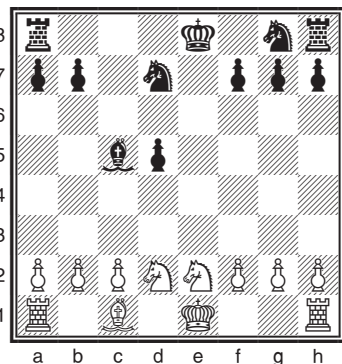

VI

(1. e4 e6 2. d4 d5 3. ♘c3)

3. ... d5:e4

Этот размен возможен также при 3. ♘d2.

Опыт применения данного варианта, введенного в практику Рубинштейном, продемонстрировал, что, обладая преимуществом в центре, белые сохраняют длительную инициативу.

4. ♘c3:e4 ♘b8 — d7

После 4. ... ♘e7 5. ♘f3 ♘f6 6. ♘d3 ♘bd7 7. ♗e2 0-0 8. 0-0 ♘:e4 9. ♗:e4 ♘f6 10. ♗h4 у белых хорошие возможности для атаки.

5. ♘g1 — f3 ♘g8 — f6

6. ♘e4:f6+ ...

Слабее 6. ♘d3 ♘:e4 7. ♘:e4 ♘f6 8. ♘d3 ♘e7. На 6. ♘d3 можно также ответить 6. ... b6.

6. ... ♘d7:f6

7. ♘f1 — d3 ... (диаграмма 141)

141

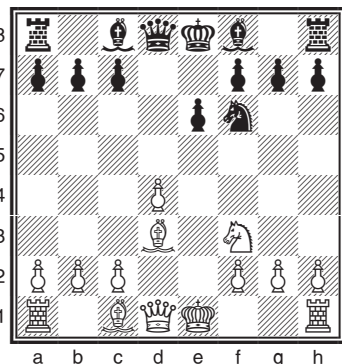

У белых удобная игра. На 7. ... b6 хорошо 8. ♖e2 ♘b7 9. ♙g5 ♙e7 10. ♚d1. В случае 7. ... c5 сильно 8. dc ♙:c5 9. ♙g5 ♙e7 10. ♖e2 0-0 11. 0-0-0. Вообще, следует иметь в виду, что в этом варианте белым часто бывает выгодно рокировать в длинную сторону.

Примерные партии

Тимман — Корчной

Брюссель, 1987

- | | |
|-------------|----------|
| 1. e2 — e4 | e7 — e6 |
| 2. d2 — d4 | d7 — d5 |
| 3. ♗b1 — c3 | ♘g8 — f6 |
| 4. e4 — e5 | ♗f6 — d7 |
| 5. f2 — f4 | c7 — c5 |
| 6. ♗g1 — f3 | ♗b8 — c6 |
| 7. ♙c1 — e3 | ♚d8 — b6 |

Годом ранее, также на турнире в Брюсселе, Корчной играл 7. ... cd 8. ♗:d4 ♙c5 9. ♖d2 ♙:d4 (возможно и 9. ... 0-0 10. 0-0-0 a6 11. h4 ♗:d4 12. ♙:d4 b5 13. h5 b4 14. ♗e2 a5 со взаимными шансами (Топалов — Морозевич, 1999)) 10. ♙:d4 ♗:d4 11. ♖:d4 ♖b6 12. ♖:b6 ♗:b6 13. ♗b5 ♖e7 и в эндшпиле добился ничьей. Теперь же он предпочел острый вариант, который довольно популярен.

Часто встречается и ход 7. ... a6, связанный с планом игры на ферзевом фланге: 8. ♖d2 b5 9. dc ♙:c5 10. ♙:c5 ♗:c5 11. ♖f2 ♖b6 12. ♙d3 b4 13. ♗e2 a5 14. 0-0 ♙a6 — и шансы черных не хуже (Лотье — Глек, 1996).

8. ♗c3 — a4 ...

Самое активное продолжение!

8. ... ♖b6 — a5+

9. c2 — c3 c5:d4

Интересную идею применили черные при встрече Чандлер — Ваганян (1987) — 9. ... c4!?. После 10. b4 (10. b3 b5) 10. ... ♖c7 (в случае 10. ... cb?! 11. ab b5 12. ♗c5 ♖:c3+ 13. ♙d2 ♖b2 14. ♗d3 черные теряли ферзя) 11. ♙e2 ♙e7 12. 0-0-0 13. ♖e1 b5 14. ♗c5 a5 15. a3 ♗:c5 16. bc ♙d7 17. ♙d1 f5 возникла сложная позиция с обоюдными шансами.

10. b2 — b4! ... (диаграмма 142)

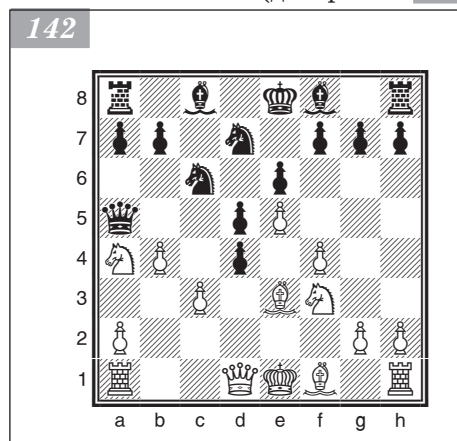

Черным предстоит выбирать между отступлением ферзя и жертвой одной из легких фигур. В качестве основного варианта «Энциклопедия шахматных дебютов» предлагает 10. ... ♖d8 11. ♗:d4 ♗:d4 12. ♙:d4 ♗b8 13. a3 ♗c6 14. ♙b5 ♙d7 15. ♙:c6 ♙:c6 16. 0-0 ♙e7 17. ♗c5 b6 18. ♗d3 g6 19. a4 с преимуществом белых. Приводится также сходный вариант: 10. ... ♖c7 11. ♗:d4 ♗:d4 12. ♙:d4 ♗b8 13. a3 ♗c6 14. ♙e3 ♙e7 (14. g5!?) 15. ♙d3 0-0 16. 0-0 ♙d7 17. ♚f3 18. ♗c5 и т. д. По мнению Хасина, идейный ход 14. ... g5!? заслуживает самого серьезного изучения и дальнейшей проверки.

Например: 15. ♖b5!? 16. cd gf 17. ♕f2 ♘:b4! 18. ab ♕:b4+ 19. ♖d1 ♕d7 20. ♘c5 ♕:c5 21. dc ♕c6 22. ♕h4? ♖d7+ 23. ♖d4 24. ♖d1 ♖c3+ 25. ♖d2 ♖g8 26. ♖:h7 ♖:e5+ — и белые в трудном положении. При 22. ♖c1 0-0-0 у черных также хорошие шансы на атаку. Сильнее 22. ♖g5! с очень острой борьбой.

Довольно быстро выяснилось, что жертва слона бесперспективна: после 10. ... ♕:b4?! 11. cb ♘:b4 12. ♕d2 d3? 13. ♖b3! черные теряют еще и коня.

10. ... ♘c6:b4!?

Эта жертва встречается чаще всего.

11. c3:b4 ♕f8:b4+

12. ♕e3 — d2 ♕b4:d2+

13. ♘f3:d2 b7 — b6 (диаграмма 143)

В случае 13. ... b5 14. ♘b2 ♘c5 15. ♕d3 0-0 16. 0-0 ♖b6 17. ♖f3 ♕b7 18. ♖h1 f5 19. ♘b3! ♘:b3 20. ab ♖ac8 21. ♖e2 a6 22. ♖g1 ♖c3 23. g4! у белых неотразимая атака.

Представляет интерес немедленный пешечный контрудар — 13. ... g5!?. В партии Ананд — Дреев (1991) дальнейшие события носили острый характер, но белые действовали достаточно уверенно: 14. ♘b2 gf 15. ♘d3 b6 16. ♖f2 ♕a6 17. ♘f3 ♖c8 18. ♘:f4 ♘c5 19. g3 d3 20. ♕:d3 ♘:d3+ 21. ♘:d3 ♖a3 22. ♘f4 ♖b2+ 23. ♖g1 ♖c2 24. ♖d4 — и сумели добиться преимущества.

14. ♕f1 — d3 ...

Пожалуй, наиболее естественный ход: белые готовят рокировку. Меньше обещает 14. ♖b1 ♕a6 15. ♖b3 ♖c8 16. a3?! (Тимман рекомендует 16. ♕:a6 ♖:a6 17. ♖b4) 16. ... ♕:f1 17. ♖:f1 ♖c4 (Бронштейн — Портиш, 1964). Но любопытен ход 14. ♖f2, и после 14. ... ♕a6 следует 15. ♘f3 d3 16. ♘b2 ♘c5 17. ♕:d3 ♘:d3 18. ♘:d3 ♘e4 19. ♖c8 ♖c8 20. ♖c1 0-0 21. ♖b3 (Ван дер Виль — Рее, 1984) или 15. ♕:a6 ♖:a6 16. ♖c1 0-0 17. ♖c7? ♘c5 18. ♘:c5 bc 19. ♖:c5 ♖:a2 20. ♖c2 ♖a4 21. ♖b2 ♖a6 22. ♘f3 (Гавриков — Чернин, 1985). В обеих партиях борьба сложилась к выгоде белых.

В партии Тимман — Юсупов (1986) было 14. ♖c2 ♕b7 15. ♖c7 ♕a6 16. ♕:a6 ♖:a6 17. ♖c6 ♖c8 18. ♘c5! ♖:c6 19. ♘:a6 g5! 20. 0-0 gf 21. ♖:f4 ♘:e5 22. ♖:d4 ♖g8 23. ♘b4 ♖c3 24. ♘:d5! ed 25. ♖:d5 ♖c5 с примерно равным окончанием.

Встречается и 14. ♖b3 g5!? 15. ♖b5 gf 16. ♖:a5 ba 17. ♘f3 (17. ♕b5!?) 17. ... ♖b8 18. ♖c1 0-0 19. ♘c5! ♘:c5 20. ♖:c5 ♖b1+ 21. ♖d2 с несколько лучшими шансами у белых (Юдасин — Палатник, 1987).

14. ... ♕c8 — a6

«Энциклопедия» рассматривает лишь ход 14. ... ♘c5 с продолжением 15. ♘:c5 bc 16. 0-0 g6 17. ♖c1 ♖b6. После 18. ♖a4+ ♕d7 19. ♖a3 ♖c8 (19. ... c4? 20. ♕:c4! dc 21. ♘:c4 и 22. ♘d6+) 20. ♕a6 преимущество на стороне белых.

15. ♘a4 — b2 ♕a6:d3

В интересном поединке Чандлер — М. Гуревич (1987) после 15. ... ♘c5 16. ♕:a6 ♖:a6 белые сумели доказать, что фигура сильнее пешек: 17. ♖e2 (возможно и 17. ♘b3) 17. ... ♖a3 (неясно 17. ... d3!? 18. ♖g4 0-0 19. 0-0 ♖a3) 18. ♖b5+ ♖e7 19. 0-0 ♖e3+ 20. ♖f2 ♖hc8 21. ♖d1 g6 22. ♘f1 ♖a3 23. ♖:d4 ♖:a2 24. ♘g3 ♖b3 25. ♖e2! ♘d7 26. ♖d1 ♖c3 27. ♘d3 ♖ac8 28. ♖ff1 a5 29. f5!.

16. ♘b2:d3 ♘d7 — c5

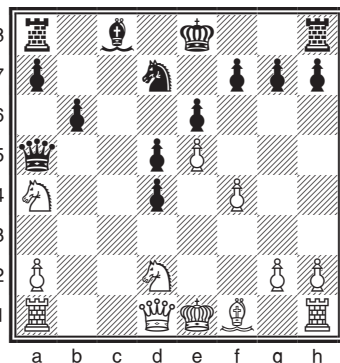

В пользу белых 16. ... ♖с3 17. ♕е2 ♜с5 18. ♜f3 0-0 19. ♚с1. Например: 19. ... ♜е4 20. ♖а4 и 21. ♖:d4; 19. ... ♖а3 20. ♚с2 ♜е4 21. ♖с1 ♜с3+ 22. ♕е1 ♖а5 23. ♖d2 — и вновь черные теряют центральную пешку. Наконец, после 19. ... ♖а5 можно позволить себе увлекательную прогулку королем: 20. ♖d2 ♜:d3 21. ♕:d3! ♖а6+ 22. ♕:d4 (указано Хасиным).

17. ♜d3 — f2! ♜с5 — а4

Не проходит 17. ... ♜е4? ввиду 18. ♜:е4 de 19. 0-0 ♖d5 20. ♚е1 е3 21. ♜f3 ♚d8 (или 21. ... 0-0-0 22. ♖а4 ♚d7 23. ♚ad1) 22. ♖а4+. Черным не избежать крупных материальных потерь.

18. 0-0 ♜а4 — с3

19. ♖d1 — g4 0-0

20. ♜d2 — f3 ♚а8 — с8

21. ♖g4 — h4! ...

Тимман последовательно наращивает давление на королевском фланге. К ненужным осложнениям ведет 21. ♜:d4 ♚с4! 22. ♜:е6 (22. f5? ♚:d4!; неясно 22. ♜f3 ♚:f4; хорошо для черных 22. ♜е2 ♜:е2+ 23. ♖:е2 ♚:f4) 22. ... fe 23. ♖:е6+ ♕h8 — и вся борьба еще впереди. Слабее и напрашивающийся ход 21. f5?! из-за 21. ... ef 22. ♖:f5 h6! 23. ♜:d4 ♚с4! с контригрой.

21. ... ♖а5 — а4

На 21. ... ♚с4 последовало бы 22. ♜g4 ♜е4 23. ♚ae1 с угрозой 24. ♚:е4. Например: 23. ... ♚fc8 24. ♚:е4 de 25. ♜g5 ♚с1 26. ♜f6+! ♕f8 27. ♜g:h7+ ♕е7 28. ♜d5+ ♕d7 29. ♖е7+ ♕с6 30. ♚:с1+ ♕b5 31. ♖d7+! с матом в два хода или 23. ... f5 24. ef 25. ♚:е4! de 26. ♜:f6+ ♚:f6 (26. ... ♕g7? 27. ♖:h7+ ♕:f6 28. ♜е5!) 27. ♖:f6 ♕f5 (27. ... ef 28. ♖:е6+) 28. ♖d8+ ♖f8 29. ♖:f8+ ♕:f8 30. ♜d2 ♚с2 31. ♜:е4 — и лишний конь приносит белым легкую победу (анализ Хасина).

22. ♜f2 — g4 ♜с3 — е2+

23. ♕g1 — h1 ♖а4 — с2

24. ♚а1 — е1!! d4 — d3 (диаграмма 144)

Ничего хорошего не сулило и 24. ... ♜:f4 25. ♜h6+! gh 26. ♖:f4, но следовало попытаться организовать оборону путем 24. ... h6!?

25. ♚е1 — d1!! ...

Прекрасный «тихий» ход! Черные, вероятно, рассчитывали на 25. f5 d2!. Например: 26. ♜g5 h6 27. ♜:h6+ gh 28. ♖:h6 ♖:f5! или 26. ♜f6+ gf 27. ef ♕h8! 28. ♜g5 (28. ♕h6 ♚g8 29. ♜g5 ♚:g5) 28. ... ♖:f5! 29. ♚:f5 de ♖+ 30. ♖:е1 ♚с1.

25. ... h7 — h6

26. ♜g4:h6+ g7:h6

27. ♖h4:h6 f7 — f6

В случае 27. ... d2 28. ♚:d2 ♖с4 (или 28. ... ♖с1 29. ♖g5+ ♕h8 30. ♖h4+ ♕g8 31. ♚:с1 ♚:с1+ 32. ♜е1) 29. ♚е1! (после красивого варианта 29. ♜g5 ♜g3+ 30. hg ♖:f1+ 31. ♕h2 ♖b1 черные защищаются от мата) 29. ... ♖:f4 30. ♜g5 ♖f5 31. ♚d:e2 у белых лишняя фигура плюс атака (анализ Хасина).

28. е5:f6 ♚с8 — с7

29. ♜f3 — е5 ...

Решает и продолжение 29. ♖g6+ ♕h8 30. ♜е5 с угрозами 31. f7 и 31. ♚:d3 29. ... ♚с7 — h7

К тому же исходу ведет 29. ... ♜g3+ 30. hg ♚h7 31. f7+ ♚f:f7 32. ♜:f7.

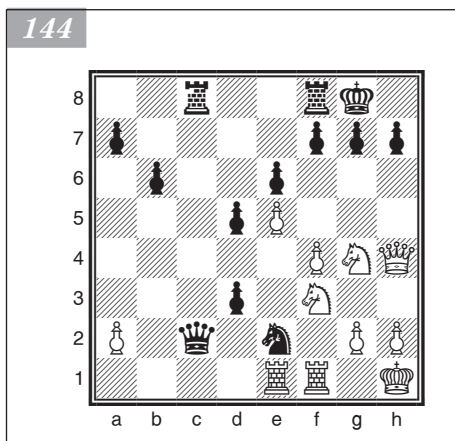

30. ♖h6 — g6+

Черные сдались ввиду 30. ... ♔h8 31. f7 с угрозой 32. ♖f6+ ♜g7 33. ♖h6+ ♜h7 34. ♖:f8#.

Минасян — Олль

Львов, 1990

1. e2 — e4 e7 — e6
 2. d2 — d4 d7 — d5
 3. ♘b1 — c3 ♙f8 — b4
 4. e4 — e5 c7 — c5
 5. a2 — a3 ♙b4:c3+
 6. b2:c3 ♘g8 — e7

Как известно, плохо 6. ... f5 из-за 7. ♘f3 ♘e7 8. ♙e20-09. 0-0 с дальнейшим 10. a4 и 11. ♙a3, или 6. ... ♙d7 7. ♖g4 g6 8. ♘f3 ♙c6 9. h4 с атакой на королевском фланге. Но вполне возможно 6. ... ♖c7 (7. ♖g4 f5).

7. ♖d1 — g4 0-0

Другой популярный ход — 7. ... ♖c7 — рассматривался в аналитической части раздела.

8. ♙f1 — d3 ...

Ход, вытеснивший ранее популярный 8. ♘f3. Заслуга в этом принадлежит Ван дер Вилю, который возродил данный вариант, победив ван Хесте и Хюбнера: после 8. ... c4 9. ♙h6 ♘g6 10. ♙:g6 fg 11. ♙e3 белые получали преимущество.

8. ... ♘b8 — d7

Попытка Хюбнера реабилитировать вариант. Ход 8. ... ♘bc6 встретился позднее в партии Халифман — П. Николич (1990). В ней белые удачно провели острую атаку, поэтому приведем партию до конца: 9. ♖h5 ♘f5 10. ♘f3 f6 11. g4 c4 12. gf cd 13. ♜g1 ef 14. ♙h6 ♜f7 15. ♖d2 ♙e6 16. ♙:g7 ♜:g7 17. ♜:g7+ ♙:g7 18. ♜g1+ — и черные сдались.

Наиболее точный ответ черных — 8. ... ♖a5! После 9. ♙d2 ♘bc6 10. ♘f3 f5 11. ef ♜:f6 12. ♖h5 ♘f5 13. g4 c4 шансы сторон взаимны (Куйперс — Рус-темов, 1998).

9. ♘g1 — f3 f7 — f5

10. ♖g4 — h3 ♖d8 — a5

Встречалось и 10. ... ♖b6. В партии Сакс — Долматов (1989) черным не удалось удержать оборону, и после 11. a4 c4 12. ♙e2 a5 13. ♜g1! ♖e8 14. g4 ♖:a4 15. gf ♘:f5 16. ♘g5 h6 17. ♙h5 белые быстро победили.

11. ♙c1 — d2 ♘d7 — b6

12. g2 — g4 ♘b6 — c4

13. ♜h1 — g1 c5:d4

Заслуживало внимания продолжение 13. ... ♘b2 14. ♙e2 ♙d7 с некоторыми шансами на защиту.

14. g4:f5 ♘e7:f5

В случае 14. ... ♘:d2 решало 15. ♜:g7+! ♙:g7 16. f6+ ♜:f6 17. ♖:h7+ ♙f8 18. ef ♘:f3+ 19. ♖d1.

15. ♙d2 — h6 ♜f8 — f7 (диаграмма 145)

145

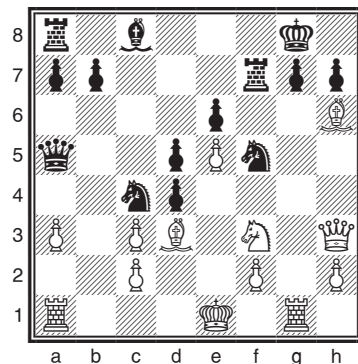

16. ♔h6:g7!! ...

Удар наносится в самое, казалось бы, защищенное место.

16. ... ♜f7:g7

17. ♜g1:g7+ ♜g8:g7

18. ♖e1 — e2 ♖a5 — d8

Не спасало также 18. ... ♖h8 19. ♜g1 ♖:c3 из-за 20. ♖h5 ♔d7 21. ♖f7.

19. ♜a1 — g1+ ♜g7 — h8

20. ♜f3 — g5 ♜d8 — g8

На 20. ... ♖e7 последовало бы 21. ♖h5! ♜:e5 22. ♜:h7 ♜g7 (22. ... ♖:h7 23. ♖e8+)

23. ♜f6+ ♜:h5 24. ♜g8#.

21. ♔d3:f5 e6:f5

22. ♖h3 — h4 ♔c8 — e6

Иначе грозило 23. ♜f7+ и 24. ♖d8+.

23. ♜g5:h7 ...

Еще один отличный удар. Теперь черный король вынужден пуститься в бег.

23. ... ♜g8:g1

24. ♜h7 — g5+ ♜h8 — g8

25. ♖h4 — h7+ ♖g8 — f8

26. ♖h7 — h6+! ...

Самый точный ход.

26. ... ♜f8 — e8

27. ♖h6:e6+ ♜e8 — d8

28. ♖e6:d5+ ♜d8 — c7

29. ♜g5 — e6+

Черные сдались.

В ответ на 29. ... ♖b6 следует 30. ♖c5+ ♖a6 31. ♜c7#.

Великолепная партия. Белым блестяще удалось воплотить основную стратегическую идею варианта: таранное движение пешки g с последующей прямой атакой на короля.

Каспаров — Широв

Франкфурт, 2000

1. e2 — e4 e7 — e6

2. d2 — d4 d7 — d5

3. ♜b1 — c3 ♜g8 — f6

4. ♔c1 — g5 d5:e4

5. ♜c3:e4 ♜b8 — d7

6. ♜g1 — f3 ♔f8 — e7

7. ♜e4:f6+ ♔e7:f6

8. h2 — h4 0-0

9. ♔f1 — d3 c7 — c5

10. ♖d1 — e2 c5:d4

11. ♖e2 — e4 g7 — g6

12. 0-0-0 ♜d8 — a5?

Правильно 12. ... e5 13. ♔:f6 ♖:f6 14. ♔b5 ♜d8, как было в партиях Каспаров — Ананд (Копавогур, 2000) и Лeko — Широв (Монако, 2003).

13. ♔g5:f6 ♜d7:f6

14. ♖e4:d4 ♜f6 — h5

Если 14. ... ♖g7?, то 15. h5!.

15. a2 — a3! ♜f8 — d8

Не принес бы облегчения размен ферзей: 15. ... ♖b6 16. ♖:b6 ab 17. ♜he1±.

16. ♖d4 — e3 ♘c8 — d7

17. g2 — g4 ♗h5 — f6

18. ♖f4 ...

Пешкой можно было и пожертвовать: 18. h5! ♗:g4 19. ♖f4 e5 (19. ... ♗:f2 20. hg fg 21. ♖h6) 20. ♖g5 h6 (20. ... f6 21. ♖h4, и если 21. ... g5, то 22. ♗:g5! fg 23. ♖:g5+) 21. ♖e7 ♖d5 22. hg ♖:f3 23. ♘e4! ♖f4+ 24. ♖b1 — и у черных большие проблемы с защитой пункта f7. Например: 24. ... fg 25. ♘:g6 ♖f6 26. ♜:d7 или 24. ... ♜f8 25. ♘:b7 ♘e6 26. ♘:a8 ♜:a8 27. f3! ♖:f3 28. ♜hf1.

18. ... ♗f6 — d5

19. ♖f4 — h6 ♗d5 — f6

20. ♗f3 — g5 ♘d7 — c6 (диаграмма 146)

Белые заняли идеальную атакующую позицию и жертвой двух фигур разрушают прикрытие черного короля.

21. ♘d3:g6! ...

На 21. ♜h3?! нет времени из-за 21. ... ♖a4! с контригрой.

21. ... h7:g6?

Кажется, после 21. ... fg 22. ♗:e6 ♜:d1+ 23. ♜:d1 ♖f7 у белых всего лишь ничья: 24. ♗g5+ ♖g8 25. ♗e6 ♖f7 и т. д.

22. ♗g5:e6! f7:e6

23. ♖h6:g6+ ♖g8 — h8

24. ♖g6:f6+ ♖h8 — h7

25. ♜h1 — e1! ...

Лишь к ничьей вело 25. g5 ♘:h1 26. g6+ ♖h6 27. g7+ ♖h5! 28. ♖f7+ ♖h6 29. ♖f6+ ♖h5.

25. ... ♜d8:d1+

26. ♜e1:d1 ♖a5 — c5

Путем 26. ... ♖c7 27. g5 ♖g7 28. ♖:e6 ♜e8 черные продолжали сопротивляться, хотя после 29. ♖g4 перевес на стороне белых.

27. g4 — g5! ♜a8 — f8

28. ♖f6 — h6+ ♖h7 — g8

29. ♖h6:e6+ ♖g8 — g7?

После 29. ... ♖h8! 30. ♜d6 ♘e4 31. c3 ♖f5 32. ♖h6+ ♖g8 33. g6 ♖f4+ 34. ♖:f4 ♜:f4 35. h5 ♜h4 вся борьба еще была бы впереди.

30. ♖e6 — h6+ ...

Амнистия. Выигрывал ход 30. ♜d6.

30. ... ♖g7 — g8

31. ♖h6 — g6+ ♖g8 — h8

32. ♖g6 — h6+ ♖h8 — g8

33. ♖h6 — e6+ ♖g8 — g7?

И вновь не на то поле. Правильно 33. ... ♖h8!.

34. ♜d1 — d6! ...

На этот раз белые замечают выигрыш.

34. ... ♘c6 — e8

35. ♖e6 — e7+

Черные сдались.

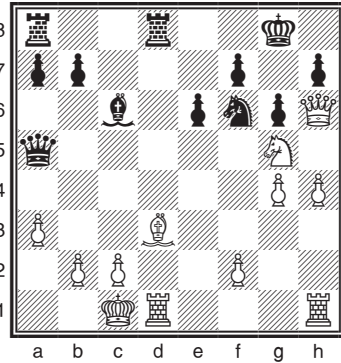

Топалов — Морозевич

Сараево, 1999

- | | |
|--------------|----------|
| 1. e2 — e4 | e7 — e6 |
| 2. d2 — d4 | d7 — d5 |
| 3. ♖b1 — c3 | ♗g8 — f6 |
| 4. e4 — e5 | ♗f6 — d7 |
| 5. f2 — f4 | c7 — c5 |
| 6. ♗g1 — f3 | ♗b8 — c6 |
| 7. ♘c1 — e3 | c5:d4 |
| 8. ♗f3:d4 | ♘f8 — c5 |
| 9. ♔d1 — d2 | 0-0 |
| 10. 0-0-0 | a7 — a6 |
| 11. h2 — h4 | ♗c6:d4 |
| 12. ♘e3:d4 | b7 — b5 |
| 13. h4 — h5 | b5 — b4 |
| 14. ♗c3 — e2 | ... |

К примерному равенству вело 14. ♗a4 ♘:d4 15. ♔:d4 ♔a5 16. b3 ♘b7 17. ♔b1 ♘c6 18. ♗b2 ♔c5.

- | | |
|--------------|----------|
| 14. ... | a6 — a5 |
| 15. ♔d2 — e3 | ♔d8 — c7 |
| 16. ♔c1 — b1 | ♘c8 — a6 |

Черные решают проблему «плохого» слона.

17. ♘d4:c5 ...

И в случае 17. h6 g6 18. g4 ♗fc8 шансы черных предпочтительнее.

17. ... ♗d7:c5

18. ♗e2 — g3 ...

Нехорошо 18. f5 из-за 18. ... ♗e4.

18. ... ♗fc8

19. ♗d1 — c1 ...

К проигрышу пешки вело 19. f5 ♗e4 20. ♘:a6 ♗:a6 21. ♗:e4 ♔:c2+ 22. ♔a1 ♔:e4.

19. ... a5 — a4

20. ♘f1:a6 ...

Проигрывало 20. c3 ♘:f1 21. ♗h:f1 ♗b3! 22. ab ab 23. cb ♔c2+! 24. ♗:c2 bc+ 25. ♔c1 ♗a1+ 26. ♔d2 ♗:f1 27. ♗:f1 (27. ♗e2 ♗d1#) 27. ... c1 ♔+. В пользу черных и другие продолжения, например: 20. c4 ♘b7 21. cd ♘:d5 или 20. f5 a3 21. b3 ♘:f1 22. ♗h:f1 ♗e4 23. ♗:e4 ♔:e5 24. c3 ef.

20. ... ♗a8:a6

21. ♗h1 — d1 ...

В ответ на 21. f5 сильно 21. ... a3!

Красиво побеждают черные в случае 21. c3 ♗b3! 22. ♗c2 d4 23. ♔d3 dc!!, а далее возможны варианты:

- 24. ab ab 25. ♔:a6 bc+ 26. ♔:c2 cb+ 27. ♔:b2 ♔c2+ 28. ♔a1 b3 29. ♗b1 ♗b8 30. ♔a3 (30. ♗b2 ♔d1+ 31. ♗b1 b2+ 32. ♔a2 ♔b3#) 30. ... ♔c3+ 31. ♗b2 ♔c1+ 32. ♗b1 ♔:a3#;
- 24. ♔:a6 ♗d2+ 25. ♔a1 (25. ♗:d2 cd, 25. ♔c1 cb+ 26. ♔:d2 ♔:c2+ 27. ♔e3 ♗c3+ 28. ♔d4 ♔d2+) 25. ... cb+ 26. ♗:b2 ♔c1+ 27. ♗:c1 (27. ♗b1 ♗b3+ 28. ab ♔a3#) 27. ... ♗:c1+ 28. ♗b1 ♗:b1#.

В ответ на 21. c4 хорошо 21. ... d4! 22. ♔f3 (22. ♔:d4 ♗b3!) 22. ... b3 23. a3 ♗c6 24. ♗hd1 ♗d8 с большим перевесом черных.

21. ... a4 — a3!

22. b2 — b3 ♖a6 — c6

Захватив полуоткрытую линию, черные создали сильное давление на ферзевом фланге.

23. ♖e3 — d4 ...

Ни к чему хорошему не привела бы попытка освободиться из тисков: 23. c3 ♘a6 или 23. c4 dc 24. ♚:c4 ♘a4! 25. ♚dd4 ♚:c4 26. ♚:c4 ♘c3+ 27. ♖a1 (27. ♖c2 ♖b7 28. ♚:c8+ ♖:c8) 27. ... ♚d8 28. ♘e2 ♚d1+ 29. ♘c1 ♖b7.

23. ... ♘c5 — a6

24. ♚d1 — d2 ... (диаграмма 147)

Упорнее 24. ♖d2.

24. ... ♖c7 — e7!

Сковав фигуры соперника защитой ферзевого фланга, черные направляют своего ферзя на королевский фланг, а коня — через c7 и b5 на c3.

25. ♖d4 — d3 ...

Активное 25. f5 вело к сильной компрометации королевского фланга: 25. ... ♖g5 26. ♚d3 ef 27. ♖:d5 ♘c5 28. ♚f3 g6.

25. ... ♖e7 — h4

26. ♖d3 — f3 ♚c5 — c3

27. ♚d2 — d3 h7 — h6!

Полезная профилактика перед решающим наступлением.

28. f4 — f5 ...

Отчаяние. После 28. ♘e2 ♚:d3 29. cd ♚:c1+ 30. ♘:c1 ♘c7 с последующим ♘b5 позиция черных технически выиграна.

28. ... ♖h4 — g5

29. ♖f3 — f1 ♚c3:d3

30. ♖f1 — :d3 ♘a6 — c5

31. ♖d3 — f3 ♘c5 — d7!

При полном материальном равновесии белые сдались, ибо не в состоянии защитить все свои многочисленные слабости.

Каспаров — Бареев

Канны, 2001

1. e2 — e4

e7 — e6

2. d2 — d4

d7 — d5

3. ♘b1 — d2

c7 — c5

4. ♘g1 — f3

♘g8 — f6

5. e4 — e5

♘f6 — d7

6. c2 — c3

♘b8 — c6

7. ♚f1 — d3

♖d8 — b6

8. 0-0

g7 — g6

9. d4:c5

♘d7:c5

10. ♘d2 — b3

♘c5:d3

11. ♖d1:d3

♚f8 — g7

12. ♚c1 — f4 0-0 13. ♖d2 ...

Белые намечают размен чернопольных слонов, после чего ослабится комплекс черных полей на королевском фланге соперника.

13. ... ♚c8 — d7

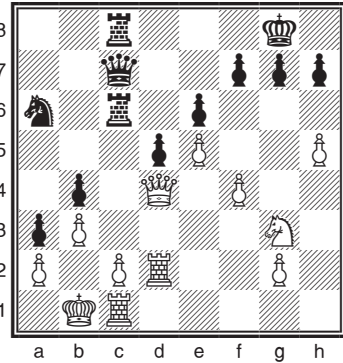

14. ♖f1 — e1!

Этот ход сильнее, нежели 14. ♗h6 ♘:e5! 15. ♘:e5 ♗:e5 16. ♗:f8 ♖:f8. Каспаров не позволяет сопернику отдать качество за пешку и сохраняет важного чернопольного слона.

14. ... a7 — a5

15. ♗f4 — h6 a5 — a4

16. ♗h6:g7 ♖g8:g7

17. ♘b3 — d4 ... (диаграмма 148)

Цель достигнута. Дальнейшие действия белых направлены на организацию атаки по ослабленным черным полям.

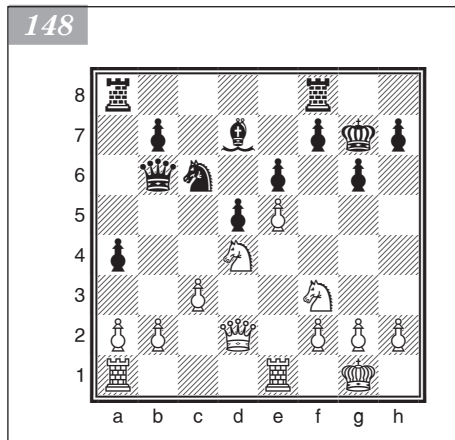

Перед штурмом полезно вдвоить ладьи по линии e.

24. ... ♖a8 — f8

25. ♖b1 — e1 ♖f8 — c8

26. ♘f3 — h2! ...

Намечается перевод коня на f6.

26. ... g6 — g5?

Черные подливают масло в огонь. Лучше 26. ... h5, хотя и тогда после 27. ♘f3 у белых хорошие атакующие возможности.

27. ♘f4 — h5! g5:h4

28. ♖g3 — h3 ♖g8 — g5

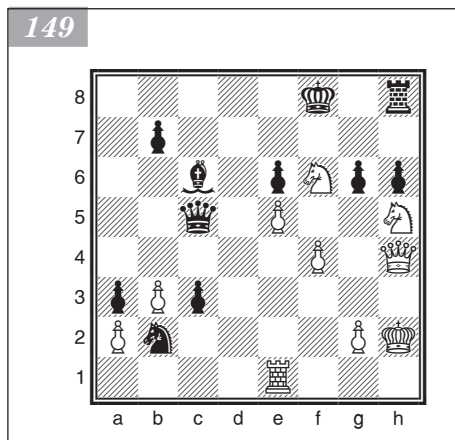

17. ... ♗c6 — a5

18. ♖a1 — b1 ♘a5 — c4

Черные подгоняют белого ферзя на лучшую позицию, но что еще им посоветовать?

19. ♖d2 — f4 ♖b6 — d8

20. h2 — h4! ...

Начало решительных действий на королевском фланге.

20. ... h7 — h6

21. ♖f4 — g3 ♖d8 — e7

22. ♘d4 — e2! ...

Конь переходит на более активную позицию.

22. ... ♖g7 — h7

23. ♘e2 — f4 ♖f8 — g8

24. ♖e1 — e2! ...

29. ♘h5 — f6+ ♖h7 — g7

30. f2 — f4 ♖g5 — g6

31. ♘h2 — g4 ♖c8 — h8

32. ♘f6 — h5+ ♖g7 — f8

33. ♘g4 — f6! ...

Перегруппировав коней, белые планируют перевести ладью на королевский фланг.

33. ... ♗d7 — c6

34. ♖h3:h4 a4 — a3

35. b2 — b3 ♘c4 — b2

36. ♖g1 — h2 ♖e7 — c5

37. ♖e2 — e3 d5 — d4

38. ♖e3 — g3 d4:c3

39. ♖g3:g6 f7:g6 (диаграмма 149)

40. ♖f6 — d7+! ...

Эффектное завершение борьбы.

40. ... ♙c6:d7 41. ♚h4 — f6+

Черные сдались (41. ... ♗e8 42. ♜g7# или 41. ... ♗g8 42. ♗g7#).

Грищук — Раджабов

Дубай, 2002

1. e2 — e4 e7 — e6
2. d2 — d4 d7 — d5
3. e4 — e5 c7 — c5
4. c2 — c3 ♜b8 — c6
5. ♜g1 — f3 ♙c8 — d7
6. ♙f1 — e2 ♚a8 — c8
7. 0-0 a7 — a6
8. ♗g1 — h1!? ...

Интересная профилактическая идея, направленная на продолжение f2 — f4.

8. ... ♜g8 — e7

Точнее 8. ... cd!?, благодаря чему удалось бы избежать следующего хода белых, типичного для данных структур.

9. d4:c5! ♜e7 — g6

10. ♙c1 — e3 ♜c6:e5

11. ♜f3:e5 ♜g6:e5

12. b2 — b4 ...

Белые готовят стандартный план пешечной атаки на ферзевом фланге, в то время как игра черных в центре и на королевском фланге затруднена.

12. ... ♙f8 — e7

13. ♜b1 — d2 ♜e5 — c6

14. f2 — f4 ♙e7 — f6

15. ♚a1 — c1 0-0

Возможен ответ 15. ... ♜e7!? 16. g4 0-0.

16. ♜d2 — f3 ♚f8 — e8?!

Контригра в центре запаздывает. Необходимо было продолжить 16. ... ♜e7!?

17. ♜d4 (17. a4 ♗e8!) 17. ... ♙:d4 18. ♙:d4 ♙b5 19. ♙:b5 ab 20. ♗d3 ♗d7 21. ♚ce1 ♚a8, затрудняя пешечное наступление белых.

17. a2 — a4! ♗d8 — c7

Вариант — 17. ... a5 18. b5 ♜e7 19. ♜e5!?

18. ♙e2 — d3 g7 — g6

19. b4 — b5 a6:b5

20. a4:b5 ♜c6 — e7

21. ♙e3 — d4 ♙f6 — g7

22. ♗d1 — d2 f7 — f6

23. c3 — c4 d5:c4

Другие возможности: 23. ... e5?! 24. fe fe 25. cd ed (25. ... ♜:d5 26. ♙c4 ♙e6 27. ♜g5!?+— или 27. ♙:e5 ♙:e5 28. ♙:d5+—) либо 23. ... ♙h6!?.

24. ♙d3:c4 ♜e7 — f5

Не решало проблем 24. ... ♙h6 25. ♙:f6 ♙:f4 26. ♗e1 ♜d5 (26. ... ♙:c1 27. ♙:e6+ ♙:e6 28. ♗:e6+ ♗f8 29. ♜e5+—) 27. ♙e5 ♙:e5 28. ♜:e5 ♚f8± (28. ... ♚e7 29. ♜:g6!?

hg 30. ♙:d5+—).

25. ♙d4 — g1 ♚c8 — d8

26. ♗d2 — a2 ♗c7:f4?!

150

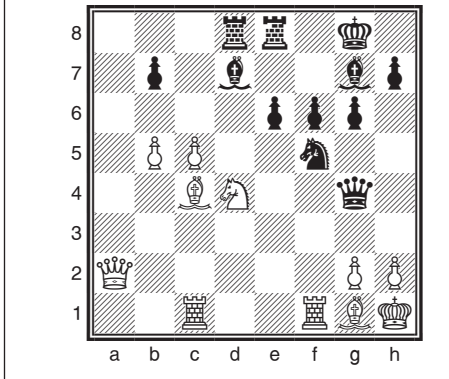

Упорнее 26. ... ♔h8!?

27. ♖f3 — d4 ♜f4 — g4 (диаграмма 150)

28. ♜f1:f5! g6:f5

29. c5 — c6 b7:c6

30. b5:c6 ♜d7:c6

После 30. ... ♜c8 невозможно воспрепятствовать маршу пешки c: 31. ♗:e6 ♜:e6 32. ♜:e6+ ♜h8 33. c7+-.

31. ♜c4:e6+ ♜g8 — h8

32. ♗d4:c6 ♜d8 — d1?!

33. h2 — h3 ♜g4 — h5

34. ♜e6 — f7

Черные сдались.

151

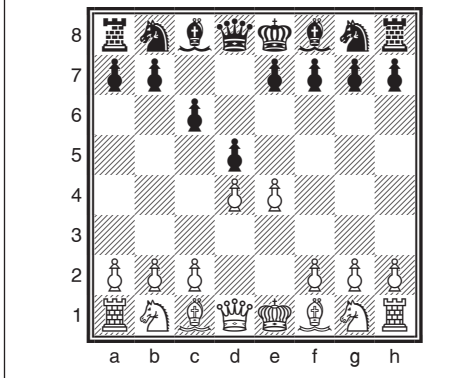

Защита Каро — Канн

1. e2 — e4 c7 — c6

Черные готовят продвижение d7 — d5, но при этом не запирают слона с8, как во французской защите.

Однако в ряде случаев черные вынуждены позднее играть с6 — с5, чтобы подорвать пешечный центр белых, и потеря темпа (с7 — с6 и с6 — с5) иногда имеет существенное значение. Еще один недостаток защиты Каро — Канн кроется в том, что пешка на с6 отнимает у коня b8 удобное поле для развития. Тем не менее среди

поклонников данного дебюта — Карпов, Ананд, Леко и другие известные гроссмейстеры. Практика показала, что это начало обеспечивает прочную позицию, хотя и требует точной игры.

2. d2 — d4 d7 — d5 (диаграмма 151)

3. ♗b1 — c3 ...

Главный вариант, всесторонне исследованный и вот уже свыше ста лет подвергающийся проверке на турнирах.

После 3. f3 e6 (плохо, конечно, 3. ... de 4. fe, поскольку способствует удобному развитию белых) 4. ♜e3 ♗f6 5. ♜d3 c5 у белых нет оснований рассчитывать на дебютное преимущество.

Сейчас одним из наиболее популярных вариантов в защите Каро — Канн считается ход 3. e5. В случае 3. e5 ♜f5 не дает преимущества белым 4. ♜d3 ввиду 4. ... ♜:d3 (не 4. ... ♜g6? из-за 5. ♜:g6 hg 6. e6 fe 7. ♜g4) 5. ♜:d3 e6. И если 6. f4 (6. ♗c3 ♜b6 7. ♗ge2 c5) 6. ... ♗h6 7. ♗e2, то 7. ... c5 8. c3 ♗c6 9. 0-0 ♜b6, намечая ♗f5.

Однако вместо безобидного 4. ♜d3 у белых есть другие активные возможности, рассмотренные в разделе «Примерные партии».

Ход 3. ed рассматривается в подразделе II.

3. ... d5:e4

Лучший ответ. На 3. ... ♖f6 сильно 4. e5, а 3. ...e6 приводит к французской партии с плохим ходом c7 — c6. Он плох потому, что черным придется потратить темп на продолжение c6 — c5, нужное для подрыва центра белых (об этом уже упоминалось ранее).

4. ♖c3:e4 ... (диаграмма 152)

А

4. ... ♗c8 — f5

Ответ 4. ... ♖f6 анализируется в пункте Б.

5. ♖e4 — g3 ♗f5 — g6

6. h2 — h4 ...

Начало интересной атаки. Возможно также 6. ♖f3 ♖d7 7. ♗c4 e6 8. 0-0, затем ♗e2 и ♖e5.

6. ... h7 — h6

Не 6. ... h5? 7. ♖h3 с угрозой ♖f4.

7. ♖g1 — f3 ♖b8 — d7

Ранее этот ход считался самым точным. Однако в последнее время пользуется популярностью продолжение 7. ... ♖f6, позволяющее белым осуществить программный выпад 8. ♖e5 с темпом. Дело в том, что в дальнейшем черным удастся быстро организовать контригру против коня e5 и получить достаточные шансы: 8. ... ♗h7 9. ♗d3 ♗:d3 10. ♗:d3 e6 11. ♗d2 ♖bd7 12. f4 ♗d6 13. 0-0-0 14. ♗b1 ♗c7 15. ♖e2 (план белых связан с продвижением g2 — g4) 15. ... ♗ad8 16. ♗f3 h5 17. ♗hg1 c5!. В итоге черные перехватили инициативу (Ананд — Иванчук, 1999). Сильнее 17. g4! ♗:e5! с острой игрой (Ильескас — Карпов, 1999). См. также комментарии к партии Брусон Батиста — Иванчук.

8. h4 — h5 ...

В случае 8. ♗d3 черные могут использовать положение пешки на h4 для перехвата инициативы.

8. ... ♗g6 — h7

9. ♗f1 — d3 ...

В этой позиции неэффективно развивать слона на c4, так как после 9. ♗c4 ♖gf6 10. 0-0 e6 11. ♗e1 ♗e7 у него нет перспектив.

9. ... ♗h7:d3

10. ♗d1:d3 ♗d8 — c7

Черные не только готовят рокировку, но и препятствуют ходу 11. ♗f4. На 10. ... e6 в партии Гаприндашвили — Николац (1979) последовало: 11. ♗f4 ♗a5+ 12. c3 (после 12. ♗d2 ♗c7 игра сводится к основному варианту) 12. ... ♖gf6 13. a4 c5 14. 0-0 ♗c8 15. ♗fe1 с преимуществом у белых. Точнее 11. ... ♗b4+ 12. c3 ♗e7 13. 0-0-0 ♖gf6 14. ♗b1 a5 15. ♖e5 a4 с контригрой у черных (Ананд — Адамс, 1994).

11. ♗c1 — d2 e7 — e6

12. ♗d3 — e2 ...

При этом продолжении белые сохраняют возможность рокировать в любую сторону. В случае 12. c4 ♖gf6 13. c5 b6 14. b4 bc 15. bc ♗e7 16. 0-0-0 шансы сторон примерно равны.

Заслуживает внимания план Геллера: 12. 0-0-0 ♖gf6 13. ♖e4 0-0 14. g3 ♖:e4 15. ♗:e4 ♖f6 (недостаточно для уравнения 15. ... ♗e7 16. ♗b1 ♗he8 17. ♗e2

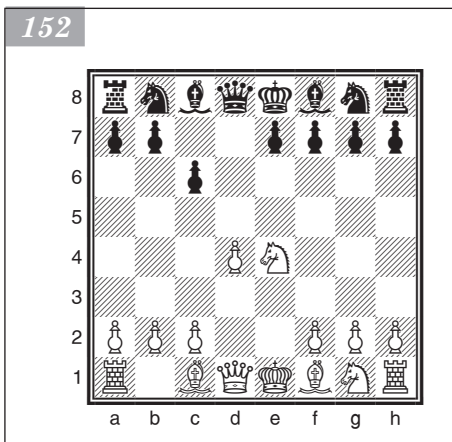

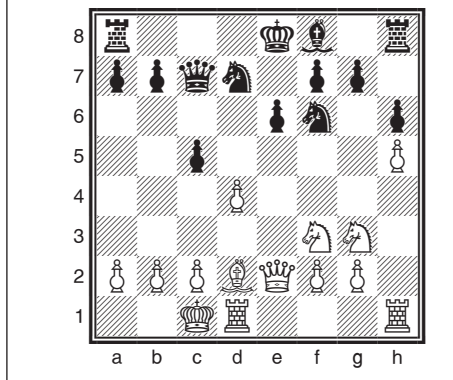

14. ... ♖b6 15. ♕a5 ♜d5 16. ♕:b6 ab 17. f4 ♕d6 18. ♖b1 ♜d8 19. c3 ♖b8 20. ♖f1 с минимальным преимуществом у белых) 15. de ♘d7 (15. ... ♘d5 16. f4 c5 17. c4 ♘b4 18. ♕:b4 к выгоде белых (Спасский — Ботвинник, 1966)) 16. f4 ♕e7 17. ♘e4 ♘c5 18. ♘c3 f6 19. ef ♕:f6 20. ♖c4 (Спасский — Петросян, 1966) шансы белых заслуживают предпочтения.

В позиции на диаграмме 153 сильнейшим продолжением будет 14. ♜h4 ♜c8 15. ♕f4 со сложной игрой (рекомендация Моисеева и Равинского). Неопасен для черных выпад 15. ♘f5, что после 15. ... cd 16. ♘3:d4 ♖c4 17. ♖:c4 привело к ничьей (Михальчишин — Каспаров, 1978).

(1. e4 c6 2. d4 d5 3. ♘c3 de 4. ♘:e4)

4. ... ♗g8 — f6

Чтобы избежать сдвоения пешек на f6, играют и 4. ... ♘d7 (см. пункт В).

5. ♘e4:f6+ e7:f6

В случае 5. ... gf 6. c3 ♕f5 7. ♘f3 ♖c7 8. ♕c4 e6 9. ♘h4 ♕g6 10. f4 у черных позиция несколько хуже: неудачно расположен слон g6.

6. ♕f1 — c4 ♕f8 — d6 (диаграмма 154)

7. ♖d1 — e2+ ...

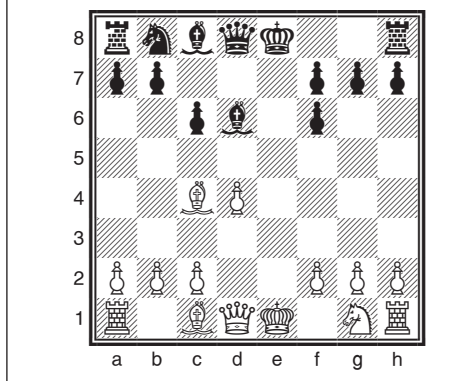

♕f8 18. ♕c1 0d6 19. ♜he1 ♖a5 20. ♘d2! (Тимман — Портиш, 1989)) 16. ♖e2 с некоторым перевесом.

12. ... ♗g8 — f6

В ответ на 12. ... 0-0-0 белые должны продолжать 13. ♘e5 ♘:e5 (или 13. ... ♘b6 14. c3 ♘f6 15. 0-0 c5 16. b4! с сильной атакой) 14. de ♕e7 15. 0-0-0 c5 16. f4, чтобы получить лучшие перспективы. А после хода 12. ... ♕d6 следует играть 13. ♘e4 ♕f4 14. ♘e5 ♕:d2+ 15. ♘:d2 — и у белых хорошие возможности.

13. 0-0-0 c6 — c5 (диаграмма 153)

Долгое время основным продолжением было 13. ... 0-0-0. После 14. ♘e5 ♘:e5 (или

Б

Здесь у белых широкий выбор хороших продолжений. Сильно также 7. ♖h5 0-0-8. ♘e2 g6 9. ♖f3 ♜e8 10. ♕h6 ♕f5 11. 0-0-0, как было в партии Керес — Микенас (Тбилиси, 1939). Возможно и 7. ♘e2. Например: 7. ... ♖c7 8. ♕e3 0-0-9. ♖d2 и в дальнейшем 0-0-0.

7. ... ♖d8 — e7

После 7. ... ♕e7 8. ♘f3 ♕g4 9. c3 ♘d7 10. h3 ♕h5 11. g4 ♕g6 12. ♘h4 ♘b6 13. ♖b3 ♘d5 14. ♕d2 у белых также преимущество (Боголюбов — Алехин, 1942).

8. ♖e2:e7+ ♖e8:e7

9. ♘g1 — e2 ♜h8 — e8

10. 0-0 ♕c8 — f5

11. c2 — c3 ♖e7 — f8

12. ♖c1 — f4 ... (диаграмма 155)

У белых позиционное преимущество. Они могут постепенно образовать проходную пешку на линии d, в то время как четыре пешки черных на королевском фланге надежно сдерживаются тремя пешками белых.

155

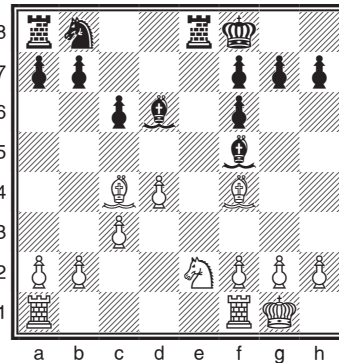

В

(1. e4 c6 2. d4 d5 3. ♖c3 de 4. ♖:e4)

4. ... ♖b8 — d7

Идея этой системы развития заключается в том, чтобы подготовить ход 5. ... ♖gf6 и не допустить сдвоения пешек по линии f.

5. ♖f1 — c4 ...

В ответ на 5. ♖e2 нужно играть 5. ... ♖df6!. Слабее 5. ... e6 из-за 6. ♖f4. А после автоматического хода 5. ... ♖gf6?? следует 6. ♖d6#.

В случае 5. ♖f3 ♖gf6 (плохо 5. ... ♖df6 ввиду 6. ♖eg5, и нельзя 6. ... h6, на что последует 7. ♖:f7! ♖:f7 8. ♖e5+ ♖e8 9. ♖d3) 6. ♖g3 (в матче А. Соколов — Карпов (1987) экс-чемпион мира с успехом отстаивал позицию черных после 6. ♖:f6+ ♖:f6 7. ♖e5; теперь как при 7. ... ♖e6 8. ♖e2 g6 9. 0-0 ♖g7 10. c4 0-0 11. ♖e3 ♖e4, так и при 7. ... ♖d7 8. ♖e3 ♖:e5 9. de ♖f5 белым трудно рассчитывать на перевес) 6. ... e6 7. ♖d3 c5 (достаточно надежно продолжение 7. ... ♖e7 8. 0-0 0-0 9. ♖e2 c5 10. dc ♖:c5 11. ♖c4 b6 12. ♖d1 ♖c7 13. ♖e5 ♖b7, хотя у белых и сохраняется некоторая инициатива) 8. c3 cd 9. ♖:d4 ♖c5 10. ♖c2 0-0 11. 0-0 у черных прочное положение.

К интересной игре ведет модный ход 5. ♖g5!?. Черным весьма непросто найти удачную расстановку сил: 5. ... ♖gf6 6. ♖d3 e6 7. ♖1f3 ♖d6 8. 0-0 h6 9. ♖e4 ♖:e4 10. ♖:e4 0-0 11. c3! e5 12. ♖c2 ♖e8 13. ♖e1 ed 14. ♖:e8+ ♖:e8 15. ♖:d4 с длительным давлением белых (Каспаров — Карпов, 1988) или 8. ♖e2 h6 9. ♖e4 ♖:e4 10. ♖:e4 ♖f6 11. ♖e2 ♖c7 12. ♖d2 b6 13. 0-0-0 (13. ♖e5 c5 14. ♖b5+ ♖e7?! ведет к неясной игре) 13. ... ♖b7 14. ♖b1 ♖d8 15. ♖hg1 с инициативой у белых (Топалов — Иванчук, 1996). Возможно 6. ... ♖c7!? 7. ♖e2 (или 7. ♖e2 h6 8. ♖d2 ♖e6 9. ♖e5 ♖:e5! 10. de ♖d7 11. ♖f3 ♖c5 с уравниванием) 7. ... e6 8. c4 ♖b4+ 9. ♖d2 ♖:d2+ 10. ♖:d2 h6 11. ♖f3 0-0 12. 0-0 e5 с примерным равенством (Ковалев — Георгадзе, 1988).

5. ... ♖g8 — f6

6. ♖e4 — g5 e7 — e6

После 6. ... ♖d5 7. ♖1f3 h6 8. ♖e4 ♖7b6 9. ♖b3 ♖f5 10. ♖g3 ♖h7 11. 0-0 e6 12. ♖e5 у белых позиционный перевес.

7. ♖d1 — e2 ♖d7 — b6

Плохо, конечно, 7. ... h6 из-за 8. ♖:f7 с разгромом.

8. ♖c4 — d3 ...

Продолжение 8. ♖b3 также требует от черных точной игры: 8. ... h6 9. ♖5f3 a5 10. c3 c5! 11. a3 ♖c7 12. ♖e5?! cd 13. cd a4 (неясно 13. ... ♖:a3 14. ♖:h6!) — и инициатива уже на их стороне (Каспаров — Карпов, 1994).

8. ... h7 — h6

Пешка на d4 неприкосновенна, так как в ответ на 8. ... ♖:d4 последует 9. ♖1f3 и пункт f7 окажется беззащитен после ♖f3 — e5.

9. ♖g5 — f3 c6 — c5

10. d4:c5 ♖f8:c5

11. ♖f3 — e5 ♖b6 — d7

12. ♖g1 — f3 ♖d8 — c7 (диаграмма 156)

156

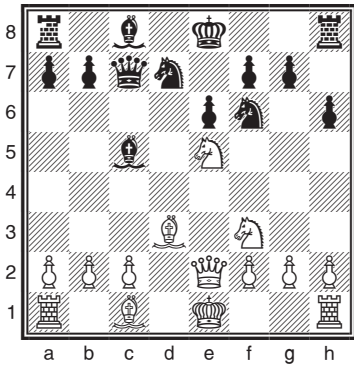

Шансы сторон примерно одинаковы. Так, в седьмой партии матча А. Соколов — Карпов (1987) последовало: 13. 0-0 (ошибочно 13. ♖d2? из-за 13. ... ♗:e5 14. ♗:e5 ♖:f2+! — и черные выигрывают пешку) 13. ... 0-0 14. ♖d2 (или 14. ♖f4 ♖d6! 15. ♗:d7 ♖:d7 16. ♖:d6 ♗:d6 17. ♗e5 ♗fd8 с уравнением (Конти — Калиниченко, по переписке, 2000)) 14. ... ♖d6 15. ♗:d7 ♖:d7 16. ♗ae1 ♗fd8 17. ♗e5 ♖b5!?. И после серии разменов возник равный эндшпиль.

II

(1. e4 c6 2. d4 d5)

3. e4:d5 c6:d5 (диаграмма 157)

4. c2 — c4 ...

Вариант Панова. Черные должны защищаться продуманно и точно, чтобы не ухудшить свое положение.

4. ... ♗g8 — f6

5. ♗b1 — c3 e7 — e6

Самый простой ответ. В случае 5. ... ♗c6 6. ♖g5 dc 7. d5 ♗e5 8. ♗d4, как было в партии Ботвинник — Флор (1933), белые захватывают инициативу (см. также партию Иванчук — Белявский). На 6. ... ♗b6 сильно 7. cd (Ботвинник — Шпильман, Москва, 1936).

6. ♗g1 — f3 ...

Если белые играют 6. c5, снимая напряжение в центре, то 6. ... ♖e7 и затем 0-0, после чего черные ходом b7 — b6 приступают к подрыву грозной на первый взгляд пешки c5. Например: 7. ♗f3 0-0 8. ♖g5 ♗c6 9. ♖b5 h6 10. ♖:f6 ♖:f6 11. 0-0 ♗e7!? 12. b4 b6 с контригрой (Тимман — Крамник, Амстердам, 1996).

6. ... ♖f8 — e7

7. c4:d5 ♗f6:d5

8. ♖f1 — b5+ ♖c8 — d7

9. ♖b5:d7+ ...

Или 9. ♗a4 ♗b6 10. ♖:d7+ ♗:d7 11. ♗:d7+ ♗8:d7 12. 0-0-0 с примерным равенством (Хенсел — Рейс, США, 1997).

9. ... ♗d8:d7

10. ♗f3 — e5 ♗d5:c3

11. b2:c3 ♗d7 — b5 (диаграмма 158)

Без упрощения позиции белым трудно провести рокировку. Шансы сторон равны.

Вместо 8. ♖b5+ сильно 8. ♖c4, как играл Ботвинник.

157

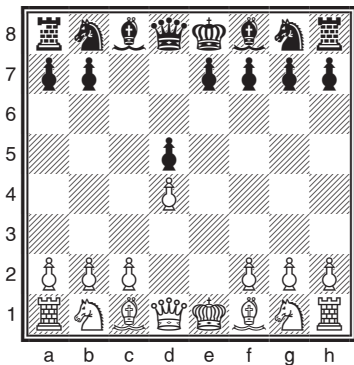

158

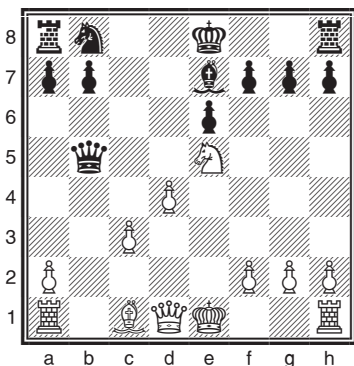

Примерные партии

Фишер — Петросян

Белград, 1970

- | | |
|-------------|----------|
| 1. e2 — e4 | c7 — c6 |
| 2. d2 — d4 | d7 — d5 |
| 3. e4:d5 | c6:d5 |
| 4. ♖f2 — d3 | ♞b8 — c6 |
| 5. c2 — c3 | ♞g8 — f6 |

Заслуживает внимания 5. ... g6 6. ♞f3 ♞h6 7. h3 ♖f5 с примерно равной игрой. В случае 5. ... e5 6. de ♞:e5 7. ♖e2 ♖e7 8. ♖b5+ позиция белых чуть предпочтительнее.

6. ♖c1 — f4 ...

На 6. h3 может последовать 6. ... e5!? 7. de ♞:e5 8. ♞f3 ♖d6 — и черные уравнивают игру. После 6. ♖g5 ♖g4 7. ♖b3 ♖d7 8. ♞e2 интересен план Капабланки: 8. ... e6 9. ♞g3 ♞h5 10. f3 ♞:g3 11. hg ♖f5 с равенством.

6. ... ♖c8 — g4

Позиции такого типа чаще встречаются в ферзевом гамбите с переменой цвета. Другой возможностью здесь является 6. ... g6. В случае 7. ♞f3 ♖g7 8. ♞bd2 ♖f5 белым не приходится рассчитывать на перевес.

7. ♖d1 — b3 ♞c6 — a5

Надежнее 7. ... ♖c8 8. ♞d2 (8. ♞a3 a6) 8. ... e6 9. ♞gf3 ♖e7 10. ♞e5 ♖h5 — получается вполне прочная позиция.

8. ♖b3 — a4+ ♖g4 — d7

Шах ферзем заставляет черных увести слона на d7, где он располагается не так активно. С другой стороны, отсюда он может попасть на b5, и в случае его размена на белопольного оппонента защита черных существенно облегчается. На 8. ... ♞c6 следует 9. ♞d2 с дальнейшим 10. ♞gf3 — и белые стоят лучше.

9. ♖a4 — c2 e7 — e6

10. ♞g1 — f3 ♖d8 — b6

11. a2 — a4! ...

Этот ход кардинально препятствует маневру ♖d7 — b5.

11. ... ♖a8 — c8

После 11. ... ♞c4 12. ♖a2 ♖c8 13. 0-0 ♖e7 14. ♞bd2 белые получают перевес в развитии. Еще хуже 11. ... ♖b3: если 12. ♖e2 ♖:a4? 13. ♖:a4 ♖:a4 14. ♖b5+, то белые выигрывают (указано Фишером).

12. ♞b1 — d2 ♞a5 — c6

13. ♖c2 — b1 ♞f6 — h5

14. ♖f4 — e3 h7 — h6 (диаграмма 159)

Видимо, черным следовало пойти на осложнения, возникающие после 14. ... ♖d6. Например: 15. ♖:h7 g6 16. ♖:g6 fg 17. ♖:g6+ ♖d8.

Теперь же черные попадают под сильное давление; вот где сказывается контроль над полем e5.

159

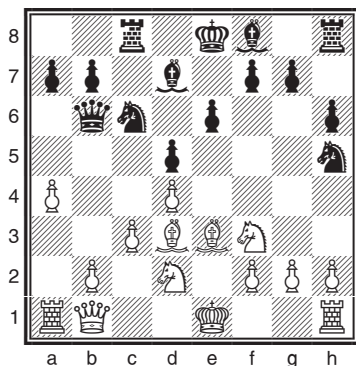

15. ♖f3 — e5 ♘h5 — f6

В случае 15. ... ♗:e5 16. de ♘c5 17. a5 ♖c7 как острое 18. g4!?, так и спокойное

18. ♖f3 ♗:e3 19. fe g6 20. 0-0 обещает белым преимущество.

16. h2 — h3 ♗f8 — d6

17. 0-0 ♖c8 — f8

Меньшим из зол было бы 17. ... 0-0, но и тогда при 18. f4 белые сохраняли инициативу.

18. f2 — f4 ♗d7 — e8

19. ♗e3 — f2 ♖b6 — c7

Черные лишены контригры. Так, попытка сделать искусственную рокировку приводит к разгрому: 19. ... g6 20. f5! gf 21. ♗:f5 ef 22. ♖:f5 ♖d8 23. ♗h4.

20. ♗f2 — h4 ♖f6 — g8

21. f4 — f5 ♗c6:e5

22. d4:e5 ♗d6:e5

23. f5:e6 ♗e5 — f6

24. e6:f7 ♗e8:f7

25. ♖d2 — f3 ♗f6:h4

Хотя произошел размен легких фигур, атака белых усиливается. После 25. ... g5 26. ♗f2 ♖e7 (или 26. ... ♖g7 27. ♗d4) 27. ♗d4 ♗:d4+ 28. ♖:d4 ♖g7 29. ♖c2 их перевес не вызывает сомнений.

26. ♖f3:h4 ♖g8 — f6

27. ♖h4 — g6+ ♗f7:g6

28. ♗d3:g6 ♖f8 — e7 (диаграмма 160).

Тактические осложнения утихли, но теперь выясняется, что у черных нет полезных ходов, а красавец слон на g6 — хозяин положения.

29. ♖b1 — f5 ♖e7 — d8

30. ♗a1 — e1 ♖c7 — c5+

31. ♖g1 — h1 ♗h8 — f8

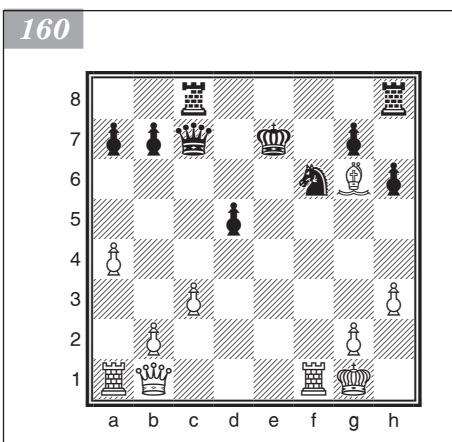

32. ♖f5 — e5 ♗c8 — c7

Ведет к проигрышу и 32. ... ♖c7 из-за 33. ♖:d5+ (или 33. ♗:f6!?)

33. ... ♖:d5 34. ♗:f8+.

33. b2 — b4 ♖c5 — c6

34. c3 — c4 ...

Владение вскрытыми линиями в центре быстро решает исход игры.

34. ... d5:c4

35. ♗g6 — f5 ♗f8 — f7

36. ♗e1 — d1+ ♗f7 — d7

После 36. ... ♖d7 выигрывает 37. ♗f1!.

37. ♗f5:d7 ♗c7:d7

38. ♖e5 — b8+ ♖d8 — e7

39. ♗d1 — e1+

Черные сдались.

Калиниченко — Вейлинг

По переписке, 1997

1. e2 — e4 c7 — c6

2. d2 — d4 d7 — d5

3. e4 — e5 ♗c8 — f5

4. ♖g1 — f3 e7 — e6

5. ♖f1 — e2 c6 — c5
 6. ♖c1 — e3 ♜b8 — d7

После 6. ... ♜e7 белые продемонстрировали интересный план в партии Бологан — Асрян (Краснодар, 1997): 7. dc ♜d7 8. ♜d4 ♜:e5 9. ♖f4 ♜5c6 10. ♜b5 ♜g6 11. ♖d6 с острой игрой. Шансы белых предпочтительнее.

7. c2 — c4 ...

Встречается и 7. 0-0 ♜e7 8. c4 dc 9. ♖:c4 a6 10. ♜c3 b5 11. ♖e2 b4 12. ♜a4 ♜d5 13. ♖g5M (Камский — Адианто, Амстердам, 1996). Черные могут играть точнее: 10. ... ♜c6! (усиливая нажим на пункт e5) 11. d5 ♜c:e5 12. ♜:e5 ♜:e5 13. ♖a4+ ♜d7 14. de fe 15. ♖b3 ♖b6!. И белые должны доказывать, что у них есть компенсация за пешку.

7. ... c5:d4
 8. ♜f3:d4 ♖f5:b1
 9. ♖a1:b1 ♖f8 — b4+
 10. ♖e1 — f1 ♜g8 — e7
 11. ♖d1 — a4 ♖d8 — a5
 12. ♖a4:a5 ♖b4:a5
 13. f2 — f4 d5:c4
 14. ♖e2:c4 0-0
 15. b2 — b4 ♖a5 — b6
 16. ♖f1 — e2 ♖a8 — c8 1
 17. ♖c4 — b3 ♖f8 — d8 (диаграм-

ма 161)

У черных нелегкий выбор. Попытка обострить игру ведет лишь к выгодным для белых упрощениям: 17. ... ♖c3 18. ♖fd1! ♖:e3+ 19. ♖:e3 ♜f5+ 20. ♖e4 ♜:d4 21. ♖:d4 ♖:d4 22. ♖:d4 ♖c8 (или 22. ... ♖d8 23. ♖e4) 23. ♖d1. Теперь у белых активный король, сильный слон и перспективы захвата линии d.

18. ♖h1 — d1 ♜d7 — f8

Черные стремятся закрепить на пункте d5.

19. ♜d4 — b5 ♖b6:e3
 20. ♖e2:e3 ♜e7 — d5+?!

Неточность, которая губит партию. Упорнее 20. ... ♜f5+ 21. ♖e4 a6 22. ♜d6 ♜:d6+ 23. ♖:d6 ♖:d6 24. ed ♜d7 25. ♖d1. И хотя у черных шансы не блестящие (сильная проходная d6 в сочетании с активностью остальных фигур обеспечивает белым очевидное преимущество), сопротивляться еще можно.

21. ♖b3:d5 ...

Жаль, конечно, расставаться с таким слоном, зато белые трансформируют свой динамический перевес в статическое превосходство (слабость пункта d5 будет хронической).

21. ... e6:d5

Попытка сохранить на доске побольше фигур. И после 21. ... ♖:d5 22. ♖:d5 ed 23. ♖b2! (прикрывая поле вторжения c2) у черных безрадостная позиция.

22. ♖b1 — c1! ...

Белые разменивают пару тяжелых фигур и захватывают линию с.

22. ... ♖c8:c1
 23. ♖d1:c1 f7 — f6!?

Черные упорно изыскивают контршансы. Они стремятся создать белым слабость на e5 и активизировать коня f8.

24. g2 — g3! ...

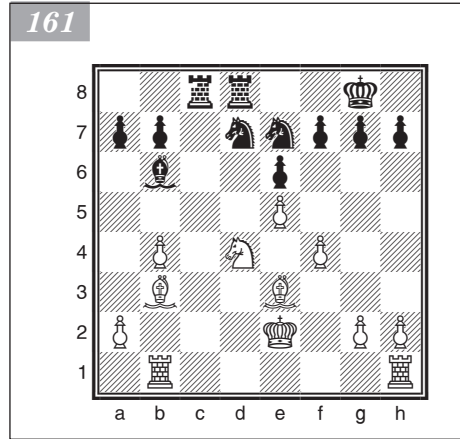

Точный ответ. При 24. ♖d6 g5!? (или 24. ... fe 25. fe ♖g6) черные начали бы контригру.

24. ... f6:e5

25. f4:e5 ♖f8 — g6

Некоторые варианты демонстрируют силу профилактического хода g2 — g3:
25. ... ♖e6 26. ♖:a7 d4+ 27. ♜d3 — и нет шаха на f4.

26. ♜e3 — d4 ♖g6 — e7

27. ♖b5 — d6 ♜d8 — d7

Переход в глухую оборону не спасает. После 27. ... ♖c6+ 28. ♜:d5 ♖:b4+ 29. ♜e6 ♖:a2 30. ♜a1 белые также доминируют на доске, а пешка e5 практически неудержима.

28. b4 — b5 b7 — b6

29. g3 — g4 g7 — g5

Черным почти нечем ходить. Мало что меняло продолжение 29. ... g6 30. ♖e8 ♜d8 31. ♖f6+ ♜g7 32. ♜c7+.

30. ♖d6 — e8! ♜d7 — b7

При 30. ... ♜d8 возможен тот же маневр, что указан в предыдущем примечании.

31. ♜c1 — c7 ♜b7:c7

32. ♖e8:c7 ♜g8 — f7

33. e5 — e6+!

Маленькая тонкость. В случае 33. ... ♜f6 34. ♖:d5+ ♜:e6 35. ♖:e7 ♜:e7 36. ♜e5! пешечный эндшпиль абсолютно безнадежен.

Черные сдались.

Топалов — Ананд

Линарес, 1999

1. e2 — e4 c7 — c6

2. d2 — d4 d7 — d5

3. e4 — e5 ♜c8 — f5

4. ♖b1 — c3 e7 — e6

Альтернатива — 4. ... ♜b6.

5. g2 — g4 ♜f5 — g6

6. ♖g1 — e2 ♖g8 — e7!?

Продолжение, связанное с интересной жертвой фигуры.

Хорошо и 6. ... c5.

7. ♖e2 — f4 c6 — c5

8. h2 — h4 c5:d4

9. ♖c3 — b5 ♖e7 — c6

10. h4 — h5 ♜h6 — e4

11. f2 — f3 a7 — a6!

12. ♖b5 — d6+ ...

Альтернатива — 12. fe. После 12. ... ab 13. ed ed 14. h6 g6 (14. ... ♖d7!?) 15. ♜g2 ♜b4+ 16. ♜d2 ♜g5! 17. 0-0!? ♜:d2 18. ♜:d2 ♖:e5 черные удерживают равновесие (Отто — Калиниченко, по переписке, 2001).

12. ... ♜f8:d6

13. e5:d6 g7 — g5!

Еще одна тонкость: после 13. ... e5 14. ♖g2! ♜:d6 15. fe de следует неприятное
16. ♖e3.

14. ♖f4 — h3 h7 — h6

15. f3:e4 d5:e4

16. ♖f1 — g2 f7 — f5

17. 0-0-0 (диаграмма 162)

Критическая позиция варианта. За фигуру черные получили достаточный пешечный эквивалент, что в сочетании с мощным центром позволяет им смело смотреть в будущее.

18. c2 — c3?! ...

Естественное, но неточное решение. Необходимо было бороться за уравнение: 18. gf ef 19. ♗:e4 fe 20. ♗:g5! ♗:f1+ (20. ... hg 21. ♖g4!) 21. ♖:f1 hg 22. ♖f5 ♖d7 23. ♖:e4 ♖:h3 24. ♖g6+ ♖h8 (Ананд).

18. ... ♖d8:d6

19. g4:f5 e6:f5

20. ♖d1 — b3+ ♖g8 — h8

21. ♗g2:e4 ...

Опасно 21. ♖:b7 ♗d7 22. ♖b3 ♗de5.

21. ... f5:e4

22. ♗f1:f8+ ♖d6:f8

23. ♖b3 — e6! ...

Лучший шанс, связанный с идеей ♗c1:g5 и ♗a1 — f1.

23. ... ♗b8 — d7!?

Черные завершают развитие ферзевого фланга, не останавливаясь перед материальными потерями.

24. ♖e6:d7 ♗a8 — d8

Необеспеченное положение белого короля и наличие опасной пешечной пары в центре позволяют оценить позицию в пользу черных.

25. ♖d7 — g4 ...

Сомнительно 25. ♖:b7? ввиду 25. ... ♖d6!.

25. ... e4 — e3

26. b2 — b3 ...

После 26. cd ♗:d4 27. ♖e2 ♖f5 28. ♖:e3 (хуже 28. ♗:e3 ♗g4+ 29. ♖h2 ♖e5+ 30. ♖h1 ♗g3! 31. ♖f1 ♖e6!) 28. ... ♗d1+ 29. ♖g2 ♖d5+ 30. ♖f3! белые могли держаться.

26. ... ♗c6 — e5

27. ♖g4 — e4 ♖f8 — f6!

28. ♖g1 — g2 e3 — e2

29. ♗c1:g5 ...

Лучший шанс.

29. ... h6:g5

30. c3:d4 ♖f6 — c6

31. d4 — d5 ♖c6:d5

32. ♖e4:d5 ♗d8:d5

33. ♗a1 — e1 ♗d5 — d2

34. ♖g2 — f2 ♗d2:a2 (диаграмма 163)

35. ♗e1:e2 ...

Упорнее было 35. ♖e3 ♗f7 36. ♗:e2 ♗:e2+ 37. ♖:e2 ♖g7 38. ♖f3 ♖h6 39. ♖g4. Но и здесь у черных есть способ усилить позицию: 39. ... a5 40. ♗f2 b5.

35. ... ♗e5 — d3+

36. ♖f2 — e3 ♗a2:e2+

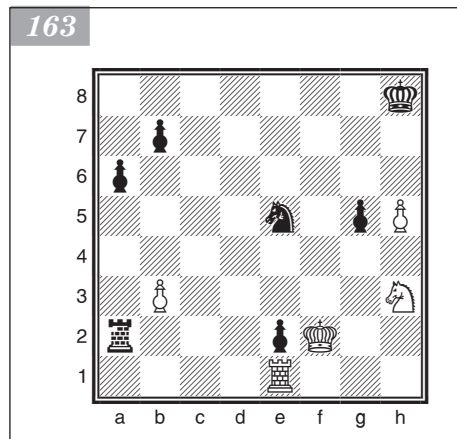
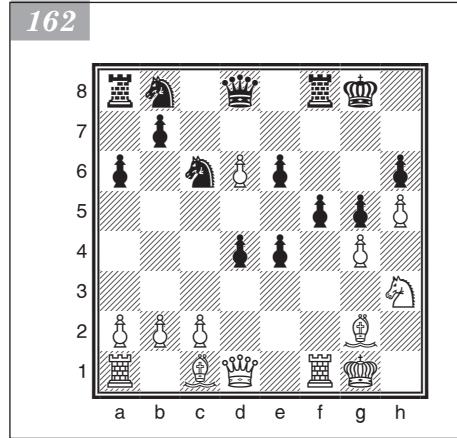

37. ♖e3:e2 g5 — g4!
 38. ♜h3 — g5 ♜d3 — c1+
 39. ♜e2 — e3 ♜c1:b3
 40. h5 — h6 a6 — a5
 41. ♜e3 — f4 ♜b3 — d4
 42. ♜f4:g4 a5 — a4
 43. ♜g4 — h5 ♜d4 — c6!

Еще можно ошибиться 43. ... a3?? 44. ♜g6! — и выиграют белые! Но после 43. ... ♜c6 44. ♜g6 ♜e5+ 45. ♜f5 a3! они беззащитны.

Белые сдались.

Брусон Батиста — Иванчук

Гавана, 2011

1. e2 — e4 c7 — c6
 2. d2 — d4 d7 — d5
 3. ♜b1 — c3 d5:e4
 4. ♜c3:e4 ♜c8 — f5
 5. ♜e4 — g3 ♜f5 — g6
 6. h2 — h4 h7 — h6
 7. ♜g1 — f3 e7 — e6!?

Вариант, ставший популярным после партии Каспаров — Бареев (Москва, 2004). Черные пропускают белого коня на e5, с тем чтобы разменять его путем ♜bd7.

8. h4 — h5 ...

Белые следуют привычной схеме развития.

Принципиальней 8. ♜e5. Например: 8. ... ♜h7 9. ♜d3 ♜:d3 10. ♜:d3 ♜d7 11. f4 c5!? 12. ♜e3 ♜a5+ 13. ♜d2 (хуже 13. c3?! ♜gf6 14. ♜:d7 ♜:d7 15. dc 0-0-0 16. ♜c4 ♜:c5! 17. b4 b5 18. ♜e2 ♜d3+ 19. ♜f1 ♜c7 20. ♜g1 ♜d5 (точнее 20. ... ♜:f4P) 21. a4 g5!? 22. ab gf 23. ♜:a7 ♜c4 24. ♜a6 ♜b3 25. ♜:f4? (продолжало борьбу 25. ♜f3! ♜e5 26. ♜:f4) 25. ... ♜:f4 26. ♜f2 ♜d6! 27. ♜a8+ ♜d7! 28. ♜:h8 ♜e2+! — и белые сдались (Перельштейн — Фридман, Миннеаполис, 2005)) 13. ... ♜a4!? 14. d5 ♜e7 15. de ♜:e5 16. fe fe 17. c4!? ♜d8 18. ♜e4 ♜d4 19. ♜:b7 ♜:c4 20. ♜c3 ♜d7 21. ♜a8+ ♜d8 22. ♜e4 с взаимными шансами (Прасад — Гаврилов, Чехия, 2005).

8. ... ♜g6 — h7
 9. ♜f1 — d3 ♜h7:d3
 10. ♜d1:d3 ♜g8 — f6

11. ♜g3 — e4 ...

Чаще встречается 11. ♜d2, и в ответ на 11. ... c5!? следует 12. ♜e4. В партии Кармачу — Светушкин (Бухарест, 2003) далее было: 12. ... ♜bd7 13. 0-0-0 ♜b6 (13. ... ♜c7 14. dc!) 14. ♜c3 ♜:e4 15. ♜:e4 ♜f6 16. ♜e2 ♜d5 17. ♜d3 ♜:c3 18. ♜:c3 cd 19. ♜:d4 ♜e7 20. f4 0-0, после чего шансы черных не хуже.

11. ... ♜b8 — d7
 12. ♜c1 — d2 a7 — a5!?

Этот и следующие ходы черных показывают, что они задумали чрезвычайно интересную идею.

13. 0-0-0 ... (диаграмма 164)
 13. ... ♜f8 — b4!

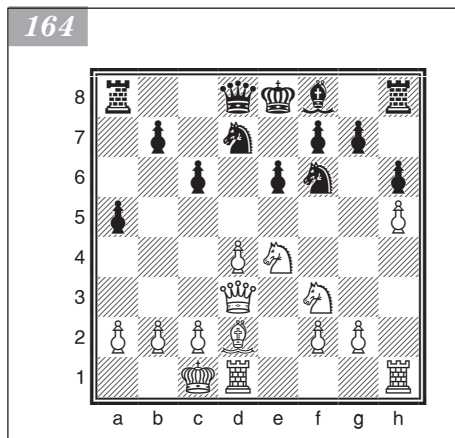

Сам по себе замысел открыть для ладьи линию *a*, разменяв слона, уже встречался. Но его осуществляли только после рокировки.

В поединке между Светушкиным и Лаубером (Берлин, 2010) после 8. ♖e5 (первые семь ходов были такие же, как в рассматриваемой партии) 8. ... ♜h7 9. ♜d3 ♜:d3 10. ♖:d3 ♜d7 11. f4 ♜b4+!? 12. c3 ♜e7 13. ♜d2 ♜gf6 14. 0-0-0 15. c4 ♖c7 16. ♜he1 (лучше 16. ♖f3 c5 17. d5!) 16. ... ♜ad8 17. ♖f3 последовало 17. ... a5!? 18. ♖b1 ♜b4! 19. ♜:b4 ab 20. f5 ♜:e5 21. de ♜:d1+ 22. ♖:d1 ♜d8 23. ♖e2 ♜d7 24. fe с удобной игрой у черных.

Но здесь-то ситуация иная!

Велик соблазн разменять слонов и, объявив черному королю шах, обрушиться на него превосходящими силами.

14. ♜d2:b4?! ...

Белые вступают на путь осложнений. Осмотрительней 14. ♜:f6+ ♜:f6 15. ♖b1 ♜:d2 16. ♜:d2 0-0 17. ♜c4 ♖c7 18. ♜e5 ♜fd8 с примерно равной игрой.

14. ... a5:b4!

Вероятно, лидер кубинских шахматистов ожидал 14. ... ♜:e4 15. ♜e1! ♜ef6 16. ♖b1 ♖c7 17. ♜e5 0-0 18. f4M.

Несмотря на кажущуюся опасность, ход в партии дает черным активную контригру.

15. ♜e4 — d6+ ♖e8 — e7

При 15. ... ♖f8? 16. ♜e5 ♜:e5 17. de перевес на стороне белых.

16. ♜f3 — e5 ♜h8 — f8 (диаграмма 165).

17. ♜e5 — c4? ...

Судя по всему, решающая ошибка! Тактическим путем белые пытаются спасти коня на d6 от гибели, но за это время черные успевают перейти в атаку.

Сомнительно также 17. ♜:b7?! ♖c7 18. ♜:d7 ♜:d7 19. ♜c5 ♜:a2 20. ♜:d7 ♖:d7 21. g3 ♖a5 с инициативой черных. А на 17. ♖g3!? хорошо 17. ... ♖b8! 18. ♜dc4 ♜:a2 19. ♜he1 ♜:e5 20. de ♜d5 21. ♖h4+ (21. ♖:g7?! ♖a7 22. ♜e3 b3!P) 21. ... ♖e8N. Но, видимо, следовало предпочесть это продолжение.

17. ... ♖d8 — c7!

Подготавливая b7 — b5.

Ошибочно сразу 17. ... b5? 18. ♜f5+! ef 19. ♜de1+ ♜e4 20. ♜:e4+! ♖f6 (или 20. ... fe 21. ♖:e4+ ♜e5 22. ♖:e5+ ♖d7 23. ♖d6+ ♖c8 24. ♖c6+ ♖b8 25. ♖:b5+ ♖a7 26. ♖a4+ ♖b7 27. ♖:b4+ ♖c7 28. ♜e1+-) 21. ♖g3! g6 22. hg ♖g7 23. ♜eh4 ♖g5+ 24. ♖:g5 hg 25. ♜h7+ ♖f6 26. ♜d6 с подавляющим перевесом белых.

18. ♜h1 — e1 b7 — b5

19. ♜c4 — e3 ... (диаграмма 166)

На 19. ♜f5+? следует 19. ... ♖d8, и оба белых коня оказываются под ударом.

19. ... ♜a8:a2!

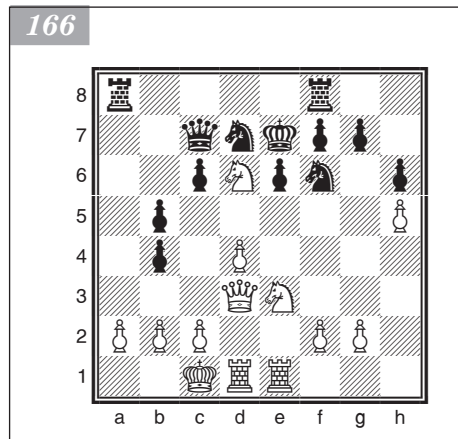
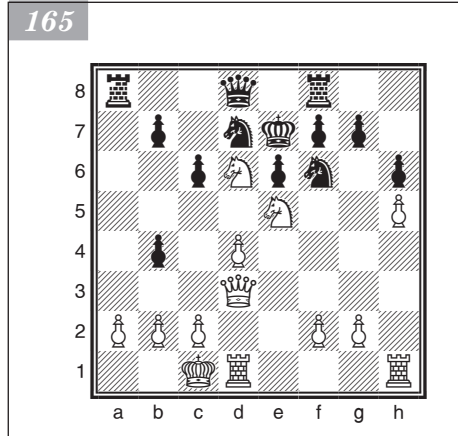

Черные открывают линию для контратаки!

Проигрывает как 19. ... ♖:d6? 20. ♜f5+, так и 19. ... ♖:d6? 20. ♜f5+! ef 21. ♖g3+.

20. ♖d3 — b3 ♜a2 — a4!

Если белые решат увести коня, то после 21. ♜df5+ ♖d8 22. ♜g3 (еще хуже 22. ♜:g7? ♜e4! 23. ♖b1 ♖a5 24. c3 bc 25. ♜c2 ♜d2+ 26. ♜:d2 cd—) 22. ... ♖f4! 23. ♜f1 ♜a1+ 24. ♖d2 ♜:d1+ 25. ♖:d1 ♖:d4+ их позиция станет безнадежна.

21. ♜e1 — e2 ♖c7 — a7!

22. ♜e3 — f5+ ♖e7 — d8

23. ♜d6:f7+ ...

Отчаяние!

На 23. ♜:g7 решает 23. ... ♜a1+ 24. ♖d2 ♖:d4+ 25. ♖d3 ♜:d1+ 26. ♖:d1 ♖:d3+ 27. cd ♖c7 28. ♜:f7 ♜:f7 с выигрышем.

23. ... ♜f8:f7

24. ♖b3:e6 ♜d7 — b6

25. b2 — b3

Вариант 25. ... ♜a1+ 26. ♖d2 ♜:d1+ 27. ♖:d1 ♜bd5 28. ♖d2 ♜c3 не оставлял белым никаких шансов.

Белые сдались.

Иванчук — Белявский

Ханты-Мансийск, 2010

1. c2 — c4 c7 — c6

2. e2 — e4 d7 — d5

3. e4:d5 c6:d5

4. d2 — d4 ...

Перестановка ходов привела к атаке Панова.

4. ... ♜g8 — f6

5. ♜b1 — c3 ♜b8 — c6

Достаточно надежным считается ответ 5. ... e6 (см. аналитическую часть раздела).

6. ♟c1 — g5 ...

Наиболее энергичный ход. Встречались и другие продолжения:

• 6. ♜f3 ♟g4 7. cd ♜:d5 8. ♖b3 ♟:f3 9. gf ♜b6 10. ♟e3 e6 11. 0-0-0 ♟e7 12. d5 ed 13. ♜:d5 ♜:d5 14. ♜:d5 ♖c7 15. ♖b1 0-0 16. ♜b5!? (заслуживал внимания вариант 16. f4!? ♜ad8 17. ♟g2) 16. ... ♟f6 17. ♟d3 ♜d4 18. ♜:b7 ♖c6 19. ♟:d4 ♟:d4 20. ♟e4 ♖f6 21. ♜c1 ♜ad8 22. a3± (Иванчук — Де Йонг, Охрид, 2009);

• 6. ♟f4 dc 7. ♟:c4!? e6 8. ♜f3 ♟d6 9. ♜e5 ♟:e5 10. de ♖:d1+ 11. ♜:d1 ♜d7 12. ♟b5 0-0 13. ♟:c6 bc 14. ♜e4 c5 15. f3 c4 16. ♖f2 ♜b6 17. ♜d2 ♟a6 18. ♜c1 ♜d5 19. ♟e3 ♜fc8 20. a3 h6 21. g3 — и шансы белых в эндшпилье выше (Иванчук — Инаркиев, Астрахань, 2010).

6. ... d5:c4

7. ♟f1:c4!? ... (диаграмма 167)

7. ... ♜c6:d4?

Брать пешку конем крайне опасно.

Возможная альтернатива: 7. ... ♖:d4! 8. ♖:d4 ♜:d4 9. 0-0-0 e5 10. f4 ♟g4 11. ♜f3 ♜:f3 12. gf ♟:f3 13. fe с острой игрой и взаимными шансами (Гришук — Бареев, Москва, 2004). Однако осмотрительней спокойный ход 7. ... e6.

8. ♜g1 — f3! ...

Не рассчитывая поймать соперника в ловушку после 8. ♖ge2 ♗:e2? 9. ♗:f7+!, белые выбирают самый сильный ответ.

8. ... ♗d4:f3+

9. ♖d1:f3 ♖d8 — c7

Ошибочно 9. ... ♖a5? из-за 10. ♗:f6! gf 11. ♗b5+ ♖d8 12. ♖d1+ ♖c7 13. ♖f4+ e5 14. ♖:f6 ♗e6 15. ♖:h8 с выигрышем (Н. Косинцева — Моток, Верден, 1995).

10. ♗c4 — b5+ ♗c8 — d7

11. 0-0 ♗d7 — c6

В партии Харикришна — Мурариу (Нахичевань, 2003) в ответ на 11. ... e6? последовало 12. ♖ac1 ♗c6 13. ♗:f6 gf 14. ♗e4 ♗e7 15. ♖:c6! bc 16. ♗:c6+ ♖f8 (или 16. ... ♖:c6 17. ♗:f6+) 17. ♗:a8, и вскоре черные сдались.

12. ♗g5:f6 g7:f6

13. ♖a1 — d1 e7 — e6 (диаграмма 168)

14. ♗c3 — d5! ...

Эффектное продолжение, ведущее к выигрышу.

14. ... 0-0-0

После 14. ... ed 15. ♖fe1+ ♗e7 (безнадежно 15. ... ♖d8? 16. ♖:d5+! ♖c8 17. ♖:f6 ♗:b5 18. ♖:h8) 16. ♖:f6 0-0-0 17. ♖:e7 ♖d6 18. ♖:d6 ♖:d6 19. ♗:c6 ♖:c6 20. ♖:f7 черные также оставались в трудном положении, однако этот вариант, вероятно, был для них предпочтительней.

15. ♗b5:c6 e6:d5

Плохо 15. ... ♖:c6? 16. ♖c1 ♗c5 17. ♗e7+, поскольку ведет к потере ферзя.

16. ♗c6:d5 ...

Белые отыгрывают пешку, сохраняя атакующий потенциал.

16. ... ♖c8 — b8

17. ♖d1 — c1 ♖c7 — d7

18. ♖c1 — d1 ...

Целесообразней напрашивающееся 18. ♖fd1, но, видимо, белые решили повторить ходы, выгадывая время для обдумывания.

18. ... ♗f8 — e7

19. g2 — g3 ♖d7 — c7

20. ♖d1 — c1 ♖c7 — d7

21. ♖f1 — d1 ...

Ладья занимает положенное место.

21. ... ♖d8 — c8 (диаграмма 169)

22. ♗d5:b7! ...

167

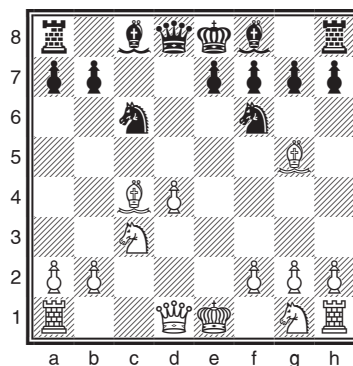

168

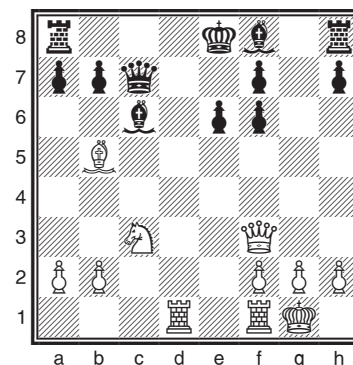

169

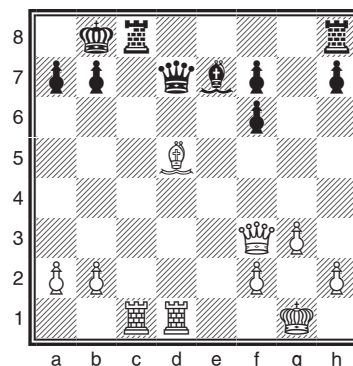

Решающий удар!

22. ... ♖c8:c1

Или 22. ... ♖:b7 23. ♖:b7+ ♖:b7 24. ♖d7+ ♖b6 25. ♖:c8 ♖:c8 26. ♖:e7 ♖c2 27. ♖:f7 ♖:b2 28. ♖:f6+, переходя в технически выигранный эндшпиль.

23. ♖d1:c1 ♖d7:b7

24. ♖f3 — f4+ ♖b8 — a8

25. ♖c1 — c7

Не оставляет надежды 25. ... ♖:b2 (25. ... ♖b4 26. ♖e3!) 26. ♖:e7 ♖c8 27. ♖e4+ ♖b8 28. ♖:f7 с подавляющим перевесом белых.

Черные сдались.

Сицилианская защита

1. e2 — e4 c7 — c5

Таким путем черные создают давление на пункт d4. В ответ на d2 — d4 они размениваются, получая полуоткрытую линию с. Отказываясь от симметричного развития, которое, как правило, надолго сохраняет за белыми преимущество выступки, черные стремятся быстро организовать активную контригру.

Сицилианская защита — самый популярный полуоткрытый дебют, отвечающий творческим вкусам практически любого шахматиста и входящий в репертуар большинства ведущих игроков мира.

2. ♗g1 — f3 ...

Преждевременно 2. d4 cd 3. ♖:d4 ввиду 3. ... ♗с6 с выигрышем темпа. В случае же 3. ♗f3 черные после 3. ... ♖a5+ (не 3. ... e5 ввиду 4. c3!) 4. ♗d2 ♖b6 удерживают пешку. Например: 5. ♗a3 ♗c6 (5. ... ♖:b2? 6. ♗c4) 6. ♗c4 ♖c7.

На 2. c3 хорошо отвечать 2. ... ♗f6 3. e5 ♗d5 4. d4 cd 5. cd d6, разрушая центр белых.

Редко встречается малоисследованное продолжение 2. f4, на которое, по видимому, лучше всего ответить 2. ... ♗с6 с последующими g7 — g6, ♗g7 и d7 — d6.

Ход 2. ♗c3 рассматривается в подразделе VI, а 2. b4 — в подразделе VII.

2. ... e7 — e6

Более гибок ответ 2. ... d6, при котором черные оставляют за собой возможность перейти к системам защиты, анализируемым в подразделах II и III.

Рубинштейн предложил вариант 2. ... ♗f6. В этом случае продолжение 3. e5 ♗d5 4. ♗c3! дает преимущество белым. Например: 4. ... e6 5. ♗:d5 ed 6. d4 d6 7. ♗g5!, и если 7. ... ♗e7, то 8. ♗:e7 ♖:e7 9. dc; а на 7. ... ♖a5+ в партии Керес — Уинтер (Варшава, 1935) последовало 8. c3 cd? 9. ♗d3! dc 10. 0-0 cb 11. ♖b1 de 12. ♗:e5 ♗d6 13. ♗:f7! ♖:f7 14. ♖h5+ g6 15. ♗:g6+ hg 16. ♖:h8 с сильными угрозами. Вместо 4. ... e6 возможен также ответ 4. ... ♗:c3 5. dc d5 6. ed ed 7. ♗c4 ♗e7 8. ♗f4 0-0 9. ♖d2 с давлением по линии d.

3. d2 — d4 c5:d4

4. ♗f3:d4 ♗g8 — f6

Важный ход. Черные стремятся спровоцировать ответ 5. ♗c3 и тем самым воспрепятствовать маневру c2 — c4, который чреват давлением на пункт d5 и ослаблением будущего нажима черных по линии с.

5. ♗b1 — c3 ... (диаграмма 170)

Конечно, не 5. e5? ввиду 5. ... ♖a5+.

В случае 5. ♘d2 лучше всего играть 5. ... d5, и если 6. e5, то 6. ... ♘fd7, а затем ♘с6.

На 5. ♙d3 хорошо отвечать 5. ... ♘с6.

5. ... ♘b8 — с6

Как показывает турнирная практика последних лет, эта «сицилианская игра четырех коней», ведущая к сложной борьбе, выгоднее для белых.

Неблагоприятно для черных продолжение 5. ... ♙b4 (сицилианская атака) ввиду 6. e5! ♘d5 (ошибочен ход 6. ... ♙a5, который на первый взгляд кажется очень

сильным: белые форсированно добиваются решающего перевеса после 7. ef ♙:c3+ 8. bc ♙:c3+ 9. ♙d2! ♙:a1 10. c3 ♙b1 11. ♘d3 ♙b6, и теперь их атака неотразима как в случае 12. fg ♗g8 13. ♙h6, так и при 12. ♙a3 gf 13. ♘b5 d5 14. ♘d6+ 7. ♘d2 ♘:c3 (характерный момент: опасен размен 7. ... ♙:c3, поскольку может быстро сказаться ослабление черных полей после c3 — c4, ♙b4 и ♙g4.) 8. bc ♙e7 9. ♙g4 ♙f8. У белых активная позиция.

6. ♘d4 — b5 ...

Белые стремятся использовать ослабление пункта d6. Ничего не дает им 6. ♘:c6 bc 7. e5 ♘d5 8. ♘e4 ♙c7 9. f4 f5, и если 10. ♘d6+, то 10. ... ♙:d6 11. ed ♙b6! 12. c4 ♘f6 13. ♙b3 ♘e4 14. ♙:b6 ab 15. ♙e3 с примерно равной игрой.

6. ... ♙f8 — b4

Разумеется, не 6. ... d6? ввиду 7. ♙f4. Это вынуждает 7. ... e5, и после 8. ♙g5 пункт d5 оказывается ослаблен (грозит 9. ♙:f6 и ♘d5).

7. a2 — a3 ...

Лучше всего. В случае 7. ♘d6+ ♙e7 8. ♘:c8+ ♗:c8, как было в партии Керес — Трифунович (турнир памяти Чигорина, Москва, 1947), черные делают искусственную рокировку после ♗e8 и, осуществив ход d7 — d5, добиваются удобной игры.

К интересным осложнениям ведет 7. ♙f4. Например: 7. ... ♘:e4 8. ♘c7+ ♙f8, и если 9. ♘:a8?, то 9. ... ♙f6 с сильной атакой. Или 9. ♙f3 d5 10. ♘:a8 ♙f6. Вместо 10. ♘:a8 белым лучше играть 10. 0-0-0, что после 10. ... ♙:c3 11. bc ♗b8 12. ♘:d5 ed 13. ♙:e4 ed 14. ♗:d8+ ♘:d8 15. ♙:b8 ab приводит к приблизительно равному эндшпилю. Панов рекомендует 10. ... ♘:c3 11. bc ♘a3+ 12. ♙b1 e5 13. ♘:a8 ef, и если 14. c4, то 14. ... ♙a5.

7. ... ♙b4:c3+

8. ♘b5:c3 d7 — d5

9. e4:d5 e6:d5

10. ♙f1 — d3 0-0

11. 0-0 ... (диаграмма 171)

У белых преимущество двух слонов. Кроме того, изолированная пешка d5 может в дальнейшем причинить черным немало хлопот.

170

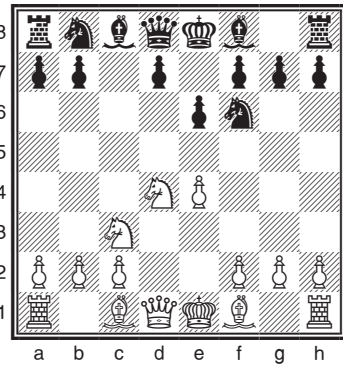

171

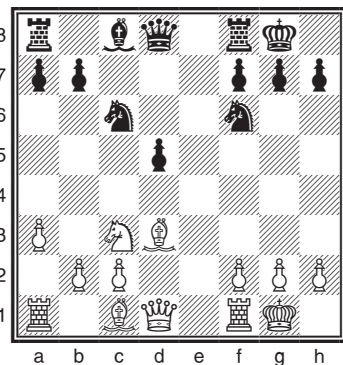

172

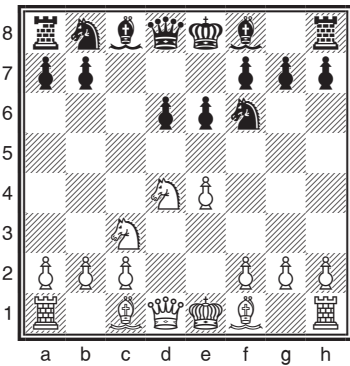

173

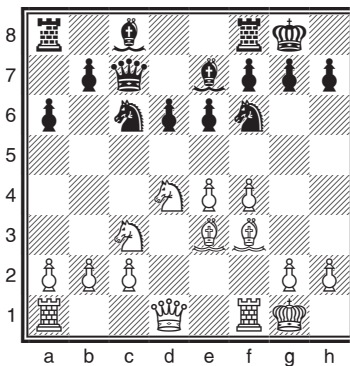

174

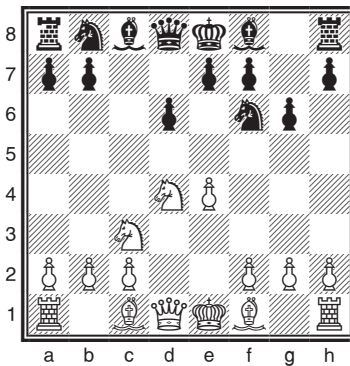

II

(1. e4 c5 2. ♘f3 d6 3. d4 cd 4. ♗:d4 ♗f6 5. ♗c3)

5. ... e7 — e6 (диаграмма 172)

Начинается сложный *схевенингенский вариант сицилианской защиты*, получивший свое название в связи с тем, что он был впервые применен на международном турнире в голландском городе Схевенингене (это произошло в 1921 году).

6. ♕f1 — e2 ♖b8 — c6

Здесь играют и 6. ... ♕e7, 0-0, a7 — a6, ♖c7, ♗bd7.

Вообще, в этом варианте черные энергично действуют на ферзевом фланге, не упуская из виду активность белых в центре и на королевском фланге. Особенно важно препятствовать продвижению e4 — e5 в выгодный для белых момент. Черные могут проявить инициативу лишь после того, как все их фигуры займут удобные позиции.

7. 0-0 ♕f8 — e7

8. ♕c1 — e3 0-0

9. f2 — f4 a7 — a6

10. ♕e2 — f3 ♖d8 — c7 (диаграмма 173)

В этом типичном положении черные пока не заняли пункты d5 и e5, но взяли их под обстрел, благодаря чему получили несколько стесненную, однако крепкую позицию. В дальнейшем белые постараются развернуть атаку на королевском фланге, перебросив ферзя через e1 на g3. В противовес этому черные после ♕d7 ♗a5, ♖ac8 станут создавать угрозы на ферзевом фланге.

III

(1. e4 c5 2. ♘f3 d6 3. d4 cd 4. ♗:d4 ♗f6 5. ♗c3)

5. ... g7 — g6 (диаграмма 174)

Данная дебютная система называется *вариантом дракона* из-за своеобразного расположения черных пешек d6, e7, f7, g6, h7.

A

6. ♕c1 — e3 ...

Ход 6. ♕e2 рассматривается в пункте Б.

6. ... ♘f8 — g7

Ошибочно 6. ... ♗g4 ввиду 7. ♘b5+.

7. f2 — f3 0-0

8. ♖d1 — d2 ♗b8 — c6

Хуже 8. ... d5 9. e5 ♗e8 10. f4 f6 11. 0-0-0 fe 12. fe ♗c6 13. ♗f3 e6 14. ♘h6 с лучшей игрой у белых (Аронин — Болеславский, Москва, 1952).

9. 0-0-0 ♗c6:d4

Интересный ход предложил Константиновский — 9. ... d5. После 10. ♗:c6 bc 11. ed cd 12. ♗:d5 ♗:d5 13. ♖:d5 ♖c7 (на 13. ... ♗b8 лучше всего отвечать 14. b3) 14. ♖c5 (возможно и 14. ♖:a8 ♘f5 15. ♖:f8+ ♖:f8 16. ♗d2 с хорошей игрой у белых) 14. ... ♖b7 15. ♖a3 a5 16. ♘c4 преимущество у белых. Если вместо 15. ... a5 черные играют 15. ... ♘f5, то белые, продолжая 16. ♘c4 ♗fc8 17. ♘b3 a5 18. ♗d2, ставят атаку черных под большое сомнение.

10. ♘e3:d4 ♖d8 — a5

11. ♘f1 — c4 ...

Этот вариант, рекомендованный Болеславским, обеспечивает белым хорошую позицию.

11. ... ♘c8 — e6

12. ♘c4 — b3 ♘e6:b3

Или 12. ... ♗fc8 13. ♖b1 ♗ab8 14. ♗he1 ♘:b3 15. ab b5 16. e5 de 17. ♗:e5 e6 18. ♖e2 с превосходной игрой у белых (Аронин — Лисицын, первенство РСФСР, 1954).

Можно также сразу играть 12. ... b5, и если 13. ♖b1, то 13. ... b4.

13. c2:b3 ♗f8 — d8

14. ♖c1 — b1 ... (диаграмма 175)

Позиция белых активнее. Они намереваются начать пешечный штурм на королевском фланге.

Б

(1. e4 c5 2. ♗f3 d6 3. d4 cd 4. ♗:d4 ♗f6 5. ♗c3 g6)

6. ♘f1 — e2 ♘f8 — g7

7. 0-0 0-0

8. ♘c1 — e3 ♗b8 — c6 (диаграмма 176)

9. ♗d4 — b3 ...

Преждевременно 9. f4 из-за 9. ... ♖b6. Например: 10. ♖d3 ♗g4 11. ♗d5 (11. ♘:g4 ♘:d4) 11. ... ♘:d4! 12. ♗:b6 ♘:e3+ 13. ♖h1 ♘:b6 — и у черных три фигуры за ферзя. После 9. ... ♖b6 белые, по-видимому, должны жертвовать пешку путем 10. e5 de 11. fe ♗:e5 12. ♗f5 ♖e6 13. ♗:g7 ♖:g7, что ведет к обоюдоострой игре.

9. ... ♘c8 — e6

Основная стратегическая задача черных — сыграть d6 — d5 и разменять пешку e4, что окончательно уравнило бы игру. Белые же стремятся использовать положение этой пешки для проведения атаки.

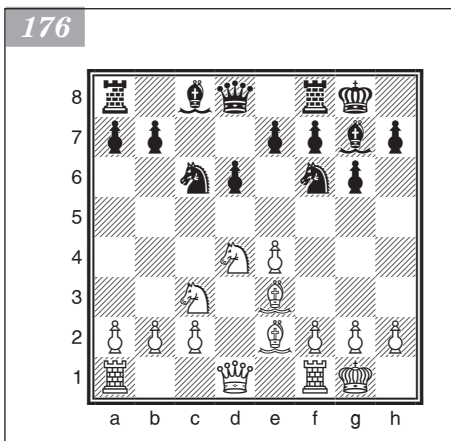
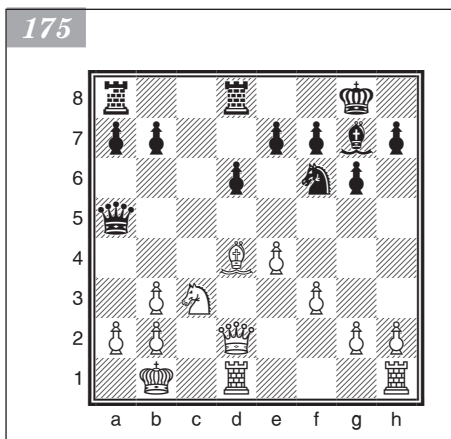

177

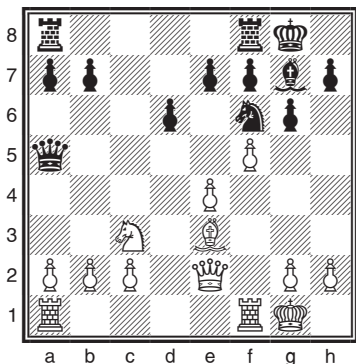

и $\text{f}d8$. Если же 11. $\text{d}4$, то 11. ... $\text{c}4$ 12. $\text{e}6$ $\text{e}3$ 13. $\text{d}8$ $\text{d}1$.

11. ... $\text{e}6 - \text{c}4$

12. $\text{b}3:\text{a}5$...

К интересной игре ведет 12. $\text{d}3$.

12. ... $\text{c}4:\text{e}2$

13. $\text{d}1:\text{e}2$...

Продолжение 13. $\text{b}7$ $\text{d}1$ 14. $\text{d}8$ $\text{c}2$ ничего не сулит белым.

13. ... $\text{d}8:\text{a}5$ (диаграмма 177)

Белые могут продолжить атаку путем 14. $\text{g}4$. Однако после 14. ... $\text{d}7$ 15. $\text{d}5$ $\text{e}6$ вскрыются и дефекты их позиции — значительное ослабление ряда важных пунктов ($\text{e}5$, $\text{e}4$) в центре. Если 16. $\text{f}6$ ed 17. fg , то черные могут использовать пешку $\text{g}7$ как надежное прикрытие для своего короля и, сыграв 17. ... $\text{f}e8$ (18. $\text{f}2$ $\text{e}5$), получить сильную контратаку.

10. $\text{f}2 - \text{f}4$ $\text{c}6 - \text{a}5$

На 10. ... $\text{d}5$ теперь последовало бы 11. $\text{e}5$.

Вместо 10. ... $\text{a}5$ может быть и 10. ... $\text{c}8$. Например: 11. $\text{h}3$ $\text{d}8$ 12. $\text{d}4$ $\text{d}4$ 13. $\text{d}4$ $\text{c}4$ 14. $\text{f}5$ $\text{d}5$. Возможно также продолжение 15. $\text{e}5$ $\text{e}4$ 16. $\text{f}6$ ef 17. ef $\text{f}8$ 18. $\text{c}4$ $\text{c}4$ 19. $\text{d}3$ с приблизительно равными шансами.

Интересно здесь 11. $\text{h}1$, и если 11. ... $\text{g}4$, то 12. $\text{g}1$.

11. $\text{f}4 - \text{f}5$...

И при других ходах белым трудно рассчитывать на получение дебютного перевеса. Так, если 11. $\text{a}5$ $\text{a}5$, то черные быстро закончат развитие путем $\text{a}8$

IV

(1. $\text{e}4$ $\text{c}5$ 2. $\text{f}3$ $\text{d}6$ 3. $\text{d}4$ cd 4. $\text{d}4$ $\text{f}6$ 5. $\text{c}3$)

5. ... $\text{a}7 - \text{a}6$ (диаграмма 178)

Гибкая система, разработанная гроссмейстером Найдорфом.

6. $\text{c}1 - \text{g}5$...

178

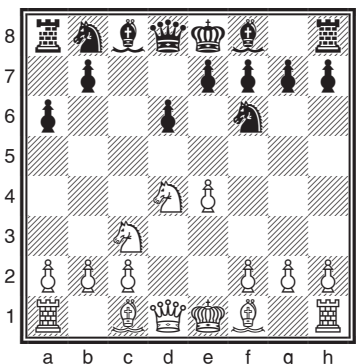

План белых связан с длинной рокировкой и пешечным штурмом в центре и на королевском фланге. Неплохо и 6. $\text{c}4$ $\text{e}6$ 7. 0-0 $\text{b}5$ 8. $\text{b}3$ $\text{e}7$ 9. $\text{f}4$ с острой игрой.

6. ... $\text{e}7 - \text{e}6$

7. $\text{f}2 - \text{f}4$ $\text{f}8 - \text{e}7$

8. $\text{d}1 - \text{f}3$ $\text{d}8 - \text{c}7$

9. 0-0 $\text{b}8 - \text{d}7$

10. $\text{g}2 - \text{g}4$ $\text{b}7 - \text{b}5$

11. $\text{g}5:\text{f}6$ $\text{d}7:\text{f}6$

12. $\text{g}4 - \text{g}5$ $\text{f}6 - \text{d}7$ (диаграмма 179)

Критическая позиция. Далее возможно 13. $\text{f}5$. Это наиболее принципиальное продолжение, направленное против слабого звена в обороне черных — пешки $\text{e}6$. Встречался и план, призванный затормозить

контригру черных на ферзевом фланге, — 13. а3. На первых порах этот вариант считался крайне неприятным для черных. Например: 13. ... ♖b7 14. ♗h3 0-0 15. f5 ♗:g5+ 16. ♖b1 e5 17. ♗d:b5 ab 18. ♗:b5 (Глигорич — Фишер, 1959) или 15. ♗:e6! fe 16. ♗:e6 ♖c4 17. ♗d5 (Таль — Глигорич, 1963). В обеих партиях белые получили преимущество.

Но затем черные нашли правильную идею — контригру по линии b. Продолжение 13. ... ♜b8 14. f5 (или 14. h4 b4 15. ab ♜:b4 16. ♗h3 0-0 17. ♗:e6 fe 18. ♗:e6+ ♖h8 19. ♗d5 ♖c4! с равными шансами (Кузьмин — К. Григорян, 1971); неплохо и 16. ... ♖c5 17. ♗b3 ♖b6 18. h5 ♗c5 19. ♗:c5 dc 20. g6 fg 21. hg h6 (Беллин — Портиш, 1972)) 14. ... ♗:g5+ 15. ♖b1 ♗e5 16. ♖h5 ♖d8 17. fe 0-0 18. ♗h3 g6 19. ♖e2 b4 20. ab ♜:b4 21. ♗d5 ♜:d4! 22. ♜:d4 fe 23. ♗c3 (Ван дер Виль — Андерссон, 1982) и теперь 23. ... ♗e7 привело к равной игре.

Еще один вариант — 13. ... ♗c5 (слабее 13. ... ♗e5 14. ♖g3 b4 15. ♗ce2 ♗d7 16. ♗f4 ♜c8 17. ♜d2 ♗c4 18. fe!, но возможно 13. ... ♗:g5+ 14. ♖b1 ♗e5 15. ♖h5 ♖d8 16. ♜g1 — или 16. ♗:e6?! g6 17. ♖:g5 fe 18. f6 ♗f7 19. ♖f4 с преимуществом у белых (Тимман — Любоевич, 1983) — 16. ... ♗f6 17. fe 0-0 с примерно равной игрой) 14. f6 (интересно развивалась игра в партии Нанн — Браун (1983): 14. h4 b4 15. ♗ce2 e5 16. ♗b3 ♗:e4! 17. ♖:e4 ♗b7 18. ♜d5 ♜c8 19. c3 ♖c4 20. ♖:c4 ♜:c4 21. ♗g2 ♗:d5 22. ♗:d5 ♜:h4 со сложным эндшпилем, где шансы черных не хуже) 14. ... gf 15. gf ♗f8 16. ♜g1! b4 (встречалось и 16. ... ♗d7 17. ♜g7 ♗:g7 18. fg ♜g8 19. e5 0-0-0 20. ed ♖b6 21. ♗e4 ♗c6 22. ♗:c6 ♖:c6 23. ♖c3! с перевесом белых (Марцинкевич — Нимц, по переписке, 1988–1990)) 17. ♗d5 (типичная для этого положения жертва фигуры) 17. ... ed 18. ed ♗d7 19. ♜g7 0-0-0 20. ♜:f7 ♗h6+ 21. ♖b1 ♜df8 22. ♜e7 ♖d8 (диаграмма 180)

На сегодняшний день это одна из критических позиций варианта (так далеко шагнула теория). Тем интереснее выглядит следующий блестящий ход белых: 23. ♜:d7!! ♖:d7 (23. ... ♖:d7 24. ♗h3; 23. ... ♗:d7 24. ♗:a6+) 24. ♖f5+ ♖c7 25. ♗e6+ ♗:e6 26. de. В дальнейшем они выиграли (Чинчилла — Г. Эрнандес, Куба, 1987).

179

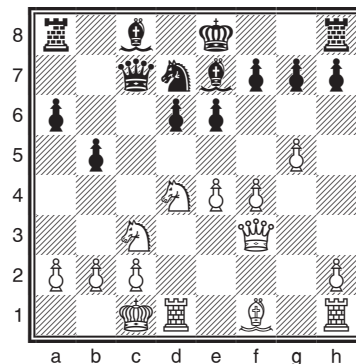

180

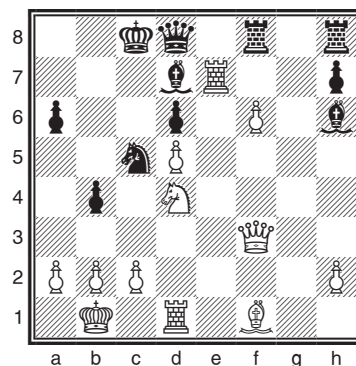

V

(1. e4 c5 2. ♗f3 ♗c6 3. d4 cd 4. ♗:d4 ♗f6 5. ♗c3 d6)

Получившаяся после пяти ходов позиция изображена на диаграмме 181.

6. ♗c1 — g5 ...

Этот план развития предложен Раузером. Белые препятствуют ходу 6. ... g6, после которого следует 7. ♗:f6, и пешки черных резко ослабляются. Но все же

181

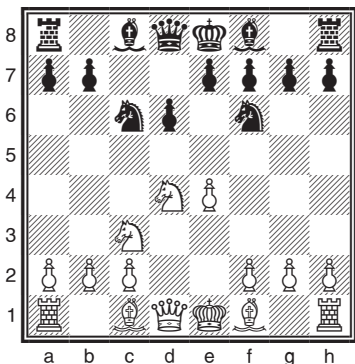

в последние годы предпринимались попытки так играть. После 7. ... ef черные развивают слона на g7, во многих вариантах жертвуют пешку d6, а затем путем своевременного f6 — f5 стремятся вскрыть диагональ для своего чернополюсного слона и завязать тактические осложнения.

6. ... e7 — e6

7. ♖d1 — d2 ♙f8 — e7

8. 0-0-0-0 (диаграмма 182)

У белых большой выбор продолжений (что вполне естественно, поскольку возникла позиция с богатыми обоюдными возможностями): 9. f4, 9. ♘b3, 9. ♘db5, 9. ♖b1, 9. ♙e2.

Какой план избрать? Все зависит от стиля игры и личных вкусов шахматиста. Например, тому, кто любит и умеет защищаться, может понравиться по душе такое продолжение: 9. ♘:c6 bc 10. ♙:f6 ♙:f6 11. ♖:d6 ♖a5 12. ♖g3 с интересными осложнениями.

Рассмотрим вариант, пожалуй наиболее отвечающий духу позиции.

9. f2 — f4 ♘c6:d4

Испытывались также ходы 9. ... h6 и 9. ... e5.

После 9. ... h6 к исключительно острой борьбе ведет смелое 10. h4.

В ответ на 9. ... e5 белые могут продолжить 10. ♘f5 или 10. ♘f3. Менее обещающим выглядит размен 10. ♘:c6, который в партии Котов — Геллер (Цюрих, 1953) привел к ничьей после 10. ... bc 11. fe de 12. ♖:d8 ♙:d8 13. ♙:d8+ ♙:d8.

10. ♖d2:d4 ♖d8 — a5

Очень острая позиция. Белые должны играть активно, иначе после e6 — e5 черные получают хорошие возможности.

11. e4 — e5 ...

Этот ход предложен мастером Лысковым.

11. ... d6:e5 12. ♖d4:e5 ...

Но не 12. fe ♙d8! с преимуществом у черных (Марский — Юдович, 1936).

12. ... ♖a5:e5

Грубой ошибкой является 12. ... ♖b6 ввиду 13. ♘a4.

13. f4:e5 ♘f6 — d5

14. ♙g5:e7 ♘d5:e7

15. ♙f1 — d3 ... (диаграмма 183)

182

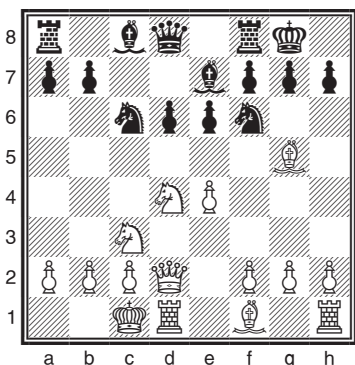

183

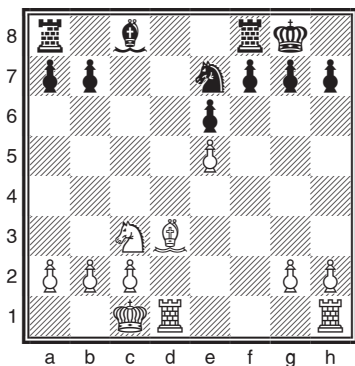

Позиция белых предпочтительнее. Черным нелегко развить слона с8. В ответ на 15. ... ♘d7? следует 16. ♘:h7+. В случае 15. ... b6 16. ♘e4 ♜b8 17. ♞he1 шансы белых лучше.

В этом варианте особенно важно на практике проверить продолжение 9. ... h6. Ведь если черные отступят слоном на h4, то на 16-м ходу не будет взятия на h7. Нужно также определить, к какому результату ведет ход 10. h4. Ради изучения этих возможностей каждому любителю сицилианской защиты следовало бы сыграть не одну турнирную партию.

VI

(1. e4 c5 2. ♘f3 ♘c6 3. d4 cd 4. ♘:d4 ♘f6 5. ♘c3)

5. ... e7 — e5 (диаграмма 184)

Челябинский вариант сицилианской защиты, имеющий почти столетнюю историю, получил широкое признание в начале 1970-х годов благодаря усилиям челябинских шахматистов Свешникова и Тимощенко, откуда и пошло его название.

6. ♘d4 — b5 ...

Основное продолжение. Среди попыток избежать его отметим ход Бронштейна — 6. ♘f5!?. В случае же, например, 6. ♘b3 ♘b4 7. ♘c4 ♘:e4 8. 0-0 ♘:c3 9. bc ♘:c3 10. ♖f3 d5 черные не испытывают затруднений.

Идея белых оправдывает себя после 6. ... d6, но энергичное 6. ... d5!? разрешает проблемы: 7. ed ♘:f5 8. dc bc!? 9. ♖f3 ♖d7 10. ♘g5 e4.

6. ... d7 — d6

7. ♘c1 — g5 ...

Можно также играть 7. a4 (рекомендация Шлехтера), в корне пресекая контригру с b7 — b5 и готовя оккупацию пункта d5. Продолжение 7. ... a6!? (слабее 7. ... h6 или 7. ... ♘e6) позволяет черным после отступления коня спокойно развивать фигуры, не опасаясь хода ♘c1 — g5. Далее возможно 8. ♘a3 ♘e6 9. ♘c4 ♜c8 (после 10. ♘:e6!? fe пункт d5 надежно прикрыт; плохо 9. ... ♘:c4? 10. ♘:c4 ♘:e4? 11. ♘:e4 d5 12. ♘g5!) 10. 0-0. И в этой ситуации 10. ... ♘b4!? дает, по-видимому, обоюдные шансы.

Одно время весьма популярным был ход 7. ♘d5, освобождавший поле c3 для коня b5. После 7. ... ♘:d5 8. ed белые лишаются преимуществ, связанных с давлением на пешку d6 по линии d и с владением пунктом d5, приобретая взамен перспективу наступления на ферзевом фланге. Черные могут получить достаточную контригру за счет энергичных действий на противоположном участке доски. Например: 8. ... ♘b8 9. c4 ♘e7 10. ♘d3 0-0 11. 0-0 a6 12. ♘c3 ♘d7 13. ♘e3. Теперь в случае 13. ... ♘g5!? 14. ♖c2 g6 15. b4 f5 или 13. ... f5 14. f3 g5!? шансы сторон взаимны.

7. ... a7 — a6

Этот ход вытеснил вариант Чебаненко — 7. ... ♘e6, ведущий к позициям, благоприятным для белых: 8. ♘d5!? ♘:d5 9. ed ♘e7 10. c3 a6 11. ♖a4 ♖d7 (не годится 11. ... ab ввиду 12. ♘:b5+ ♘c6 13. dc ♖e7 14. ♖h4 или 13. ... ♜:a4 14. c7+!) 12. ♘a3+ b5 13. ♖c2.

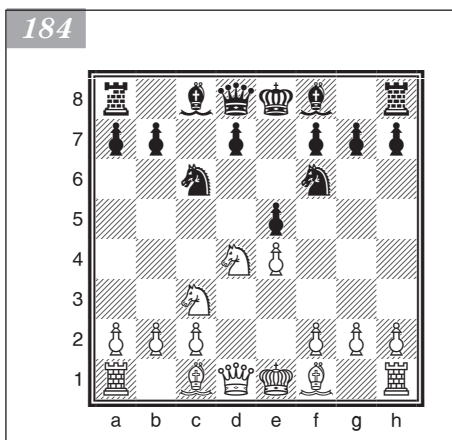

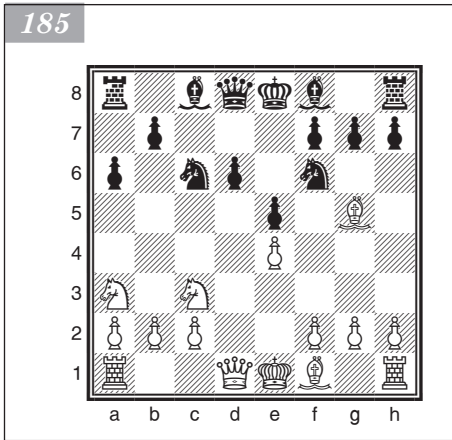

8. ♖b5 — a3 ... (диаграмма 185)

Размен 8. ♗:f6 gf и затем 9. ♘a3 менее выгоден.

У черных здесь несколько возможностей. После 9. ... b5 возникает одна из таблиц челябинского варианта.

Предложенная жертва пешки — 9. ... d5 — после 10. ♘:d5 ♗:a3 11. ba ♜g8 12. ♖d2 ♗e6 13. ♞b1 b5 дает взаимные шансы. Однако в случае 11. ... ♗e6 (вместо 11. ... ♞g8) 12. ♗c4!? ♖a5+ 13. ♖d2 ♖:d2+ 14. ♗:d2 0-0 15. ♞ad1 f3 16. f3 ♞hg8 17. g3 перед черными встает неблагоприятная задача — добиваться ничьей без надежды на выигрыш.

Вариант Яновского — 9. ... f5!? 10. ♖h5 b5! — вытеснил из практики размен 8. ♗:f6. Далее возможно: 11. ♘a:b5 ab 12. ♗:b5 ♗b7!? 13. ♗c4 ♖f6 14. ♘d5 ♖g6 15. ♘c7+ ♗d8 16. ♖:g6 fg 17. ♘:a8 ♗:a8 18. ♗d5 ♖c7 — и шансы черных не хуже.

8. ... b7 — b5 (диаграмма 186)

Ход Бёрда 8. ... ♗e6 имеет право на существование, но после 9. ♘c4 ♞c8 10. ♘d5 ♗:d5 11. ♗:f6!? gf 12. ♖:d5 черные испытывают известные затруднения.

В распоряжении белых два пути — 9. ♗:f6 и 9. ♘d5.

A

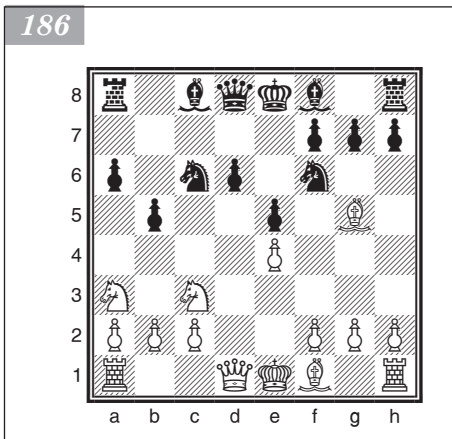

9. ♗g5:f6 ...

Редкий ход 9. ♘ab1 решает проблему «плохого» коня, но отнимает слишком много времени. Далее возможно 9. ... ♗e7 10. ♗:f6 ♗:f6 11. a4 b4 12. ♘d5 ♗g5 13. ♗c4 0-0 14. ♘d2 ♖h8!? 15. 0-0 f5! 16. f3 ♘e7 — и черные успевают организовать полноценную контригру.

9. ... g7:f6

Взятие ферзем — 9. ... ♖:f6 — дает белым темп для развития инициативы: 10. ♘d5 ♖d8 11. c4 ♘e7 12. cb ♘:d5 13. ♖:d5 ♗e6 14. ♖d2 d5 15. ba ♗:a3 16. ♗b5+!?, после чего у них явное преимущество.

10. ♘c3 — d5 f6 — f5

Белые перед выбором — направить игру в русло комбинационной или позиционной борьбы.

Первый путь — 11. ♗:b5 (слабее 11. ♘:b5?! ab 12. ♗:b5 ввиду 12. ... ♗b7 13. ef ♞a5 14. a4 ♞:b5!? 15. ab ♘d4 — и у черных опасная инициатива) 11. ... ab 12. ♘:b5 — придает борьбе иррациональный характер. Далее возможно 12. ... ♞a4 (интересна идея английских шахматистов 12. ... ♖a5+!?, например: 13. c3 ♖a4 14. ♘bc7+ ♖d8 15. ♘:a8 ♖:a8 16. ♘b6 ♖a6 17. ♘:c8 ♖:c8 18. ♖d5 со взаимными шансами) 13. c4 (продолжение 13. ♘bc7+ ♖d7 14. 0-0 ♞:e4 15. ♖h5 ♘e7 приводит к выгодным для черных упрощениям: 16. ♖:f7 ♖c6 17. c4 ♖d7 18. ♘a8 ♘g6 19. ♘b4+ ♖b7 20. ♖d5+ ♖b8) 13. ... ♖a5+ 14. b4

♖:b4 15. 0-0 (конечно, не 15. ♘:b4? ♖:b4+) 15. ... ♗:b5 16. cb ♘d4 17. ♗h5. И после 17. ... ♙g7 18. ♗g5 0-0 19. ♘e7+ ♗h8 20. ef h6 21. ♗h5 ♗d2 22. ♘:c8 ♗:c8 белым трудно рассчитывать на перевес.

Кроме хода в тексте, представляет интерес продолжение 10. ... ♙g7, ведущее к острой, запутанной игре со взаимными шансами: 11. c3 (плохо 11. ♗f3 f5! 12. ef ♘d4 13. ♗g4 ♘:f5! — черные начинают диктовать сопернику свою волю (Улыбин — Вайсер, 1989); при 11. c4 черные получают достаточную контригру благодаря энергичным действиям, типичным для данной структуры: 11. ... f5 12. cb ♘d4 13. ♙d3 ♙e6 14. 0-0-0 15. ♘c2 ♘:c2 16. ♙:c2 fe (Ананд — Лотье, 1997)) 11. ... f5 12. ef (или 12. ♙d3 ♘e7! 13. ♘:e7 ♗:e7 14. ♘c2 ♙b7 (14. ♗b7!?) 15. ♘e3 (15. ef!) 15. ... fe 16. ♘f5 ♗f6 17. ♙:e4 d5 18. ♙:d5 ♗d8 19. ♗g4 ♗:d5 20. ♗:g7 ♗:g7 21. ♘:g7+ ♗e7 22. ♘f5+ ♗e6 23. ♘e3 ♗d7 с инициативой у черных (Ананд — Крамник, 1994)) 12. ... ♙:f5 13. ♘c2 ♙e6 14. ♘ce3 ♘e7 15. a4 ♘:d5 16. ♘:d5 0-0 17. ♙e2 ba 18. ♗:a4 a5 (Купоросов — Выжманавин, 1989).

11. ♙f1 — d3 ...

Основной позиционный путь. После 11. ♗d3 ♙g7 жертва пешки f5 увеличивает перевес черных в развитии и дает им оживленную контригру: 12. ef 0-0 13. ♗e4 ♘d4 14. g4 ♙b7 15. ♙d3 ♙:d5 16. ♗:d5 ♗g5 17. 0-0 e4 — шансы черных по меньшей мере не хуже.

Возможно 11. ef ♙:f5 12. c3 (неудачно 12. ♗f3?! ввиду 12. ... ♘d4 13. ♘c7+ ♗:c7 14. ♗:a8+ ♗e7 15. c3 b4 16. cb ♗b6; в случае 12. ♙d3 e4 13. ♗e2 ♘d4 14. ♗e3 ♙g7 15. ♙:e4 0-0 16. 0-0 ♗e8 17. f3 ♗h4 или 17. ... ♙e6 у черных достаточная компенсация за пешку) 12. ... ♙g7 13. ♘c2 ♙e6 (или 13. ... 0-0 14. ♘ce3 ♙e6 15. ♙d3 f5 16. 0-0 e4 17. ♘f4 ♙f7 18. ♙c2 ♘e5 19. ♘fd5 — и у белых положение поприятнее (Ананд — Крамник, 1998)) 14. ♘ce3 ♘e7 с обоюдными шансами. Например: 15. g3 ♘:d5 16. ♘:d5 0-0 17. ♙g2 ♗h8 18. 0-0 a5 19. ♗e2 ♗b8 (указано Свешниковым).

11. ... ♙c8 — e6

12. ♗d1 — h5 ♙f8 — g7 (диаграмма 187)

Острого хода 12. ... ♗g8 при точной игре соперника — 13. g3 ♘d4 14. c3 — оказывается недостаточно. После 14. ... fe 15. ♙:e4 ♙g4 16. ♗:h7 ♗g7 17. ♗h6 ♘f3+ 18. ♗f1 скажется разрозненность сил черных.

13. 0-0 ...

Разменная операция в случае 13. c3 0-0 14. ef (мало обещает и 14. 0-0 f4 15. ♗fd1 ♗b8 16. ♘c2 ♗d7) 14. ... ♙:d5 15. f6 e4 16. fg ♗e8 17. ♙e2 ♗e5 18. ♗h6 ♗g5 не приносит белым реальных выгод: 19. 0-0 ♘e5 20. ♘c2 ♙c4 21. ♙:c4 bc 22. ♘e3 ♗c8.

13. ... f5 — f4

14. c2 — c4 b5:c4

Продолжая 14. ... b4?!, черные обрекают себя на трудную защиту: 15. ♘c2 ♗b8 16. ♗fd1 h6 17. ♙e2 0-0 18. c5!? dc 19. ♘:f4.

15. ♙d3:c4 0-0

Не удается избежать трудностей и после 15. ... ♘d4. В партии Алмаши — Хорват (1996) было: 16. ♗ad1 0-0 17. ♗d2 ♗h8 18. ♘c2 ♗c8 19. ♘d4 ♗c4 20. ♘f5 с инициативой у белых.

16. ♗a1 — c1 ♗a8 — b8

17. b2 — b3 ♗d8 — d7

18. ♗f1 — d1 ♗g8 — h8

19. ♗h5 — h4 ♙e6:d5 (диаграмма 188)

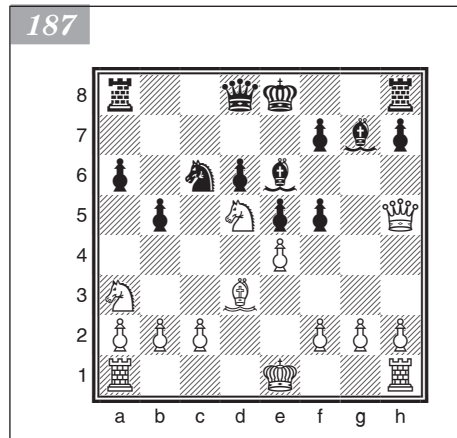

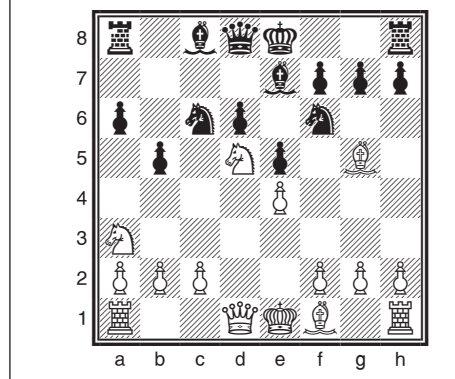
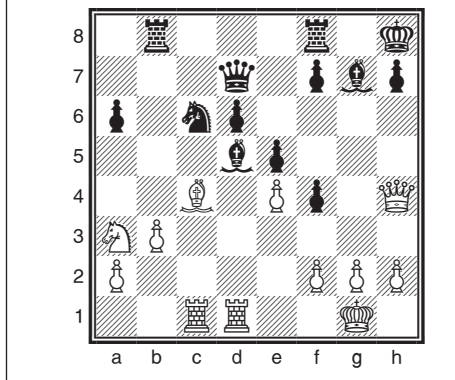

После 20. ♕:d5 ♖d4 21. ♜c4 f5 22. ♗c2 fe 23. ♗:d4 ed 24. ♕:c4 черным не удалось решить дебютных проблем (Свешников — Выжманавин, 1987).

Б

9. ♗c3 — d5 ...

Это продолжение позволяет белым придать игре более спокойную позиционную окраску.

9. ... ♕f8 — e7 (диаграмма 189)

Типичной ошибкой является ход 9. ... ♕e6, встретившийся в партии Олафсон — Ларсен (1959). Здесь было возможно 10. ♕:f6!? gf 11. c3 ♕g7 12. ♗c2 f5 13. ef ♕:f5 14. ♗se3 — и у белых лишний темп по сравнению с позицией, рассмотренной в примечаниях к 11-му ходу варианта А.

Встречается и продолжение 9. ... ♖a5+ 10. ♕d2 ♗d8. В партии Гобе — Каспаров (1987) далее было: 11. c4 ♗:e4 12. cb ♕e6 13. ♕c4 ♗e7 14. ♕e3 ♜c8!. После этого 15. ♗:e7 ♕:e7 16. ♕:e6 fe 17. ♖g4 вело к перевесу белых.

10. ♕g5:f6 ...

Белые могут получить преимущество двух слонов: 10. ♗:e7 ♗:e7!? (к очень острой позиции приводит 10. ... ♖:e7, например: 11. c4 ♗d4 12. ♗c2 ♖b7 13. ♗:d4 ♗:e4 14. ♗f3 bc 15. ♕c1 — у черных инициатива и две пешки за фигуру) 11. ♕:f6 gf 12. c4 ♕b7 13. ♕d3 bc 14. ♗:c4 d5 15. ed

♖:d5. Но здесь у черных достаточные контршансы.

10. ... ♕e7:f6

11. c2 — c3 ...

Белые планируют после 12. ♗a3 — c2 подорвать пешки ферзевого фланга ходом a2 — a4 и вывести слона на активную позицию c4. В случае 11. c4 b4 12. ♗c2 a5 13. ♕e2 0-0 14. ♖d3 ♕e6 они ничего не добиваются.

11. ... 0-0

12. ♗a3 — c2 ♜a8 — b8

В случае 12. ... ♕g5 13. a4 (интересно 13. h4 ♕h6 14. g4 ♕f4 15. ♖f3 ♕e6 16. ♗:f4 ♖f6!?) 13. ... ba 14. ♜:a4 a5 (возможно и 14. ... ♕b7 15. ♕c4 ♗a5 16. ♕a2 ♕c6 17. ♜a3 ♕b5 (Любоевич — Салов, 1989)) 15. ♕c4 ♜b8 16. b3 ♖h8 17. 0-0 f5 18. ef ♕:f5 19. ♗se3 ♕e6 20. ♖d3 ♖d7 у черных два слона и контригра против пешек b3 и f2, у белых «вечный» конь на d5 и возможность играть на слабость a5 и d6. Динамика позиции уравнивает ее статические недостатки.

13. ♕f1 — e2 ...

В партии Геллер — Ж. Полгар (1985) вскоре после 13. ♕d3 ♕g5 14. 0-0 ♗e7 (заслуживал внимания ход 14. ... ♕e6!?, сочетавший атаку пункта d5 с развитием) 15. a4 ba 16. ♗cb4 ♕b7?! 17. ♖:a4 белые выиграли пешку.

Получил популярность вариант 13. h4!? (белопольный слон намеревается выйти на h3, а пешка h готова продолжить движение) 13. ... g6 (13. ... ♗e7!?) 14. h5 ♗g5 15. ♖ce3 с инициативой у белых (Корнеев — Филиппов, 1997).

13. ... ♗f6 — g5

14. 0-0 a6 — a5

15. ♖d1 — d3 ... (диаграмма 190)

Завершив развитие, белые начинают активные действия в центре и на ферзевом фланге. Другой возможностью было 15. b4, что после 15. ... ♗e6 16. a4 ba 17. ♖:a4 ab 18. cb ♗e7 19. ♗c4 ♖c8 дало черным хорошие возможности контригры в партии Цешковский — Юсупов (1978).

15. ... ♗c6 — e7

Недостаточно 15. ... ♗e6 16. ♖fd1 ♖d7 17. ♖g3 h6 18. h4 ♗d8 19. ♗ce3 ♗h8 20. ♖d2 ♗e7 21. ♖ad1!? ♖c6 22. a3.

16. ♗c2 — e3 ♗g5:e3

17. ♗d5:e3 ♖d8 — b6

В партии Камский — Ильескас (1996) после 18. ♖fd1 ♖d8 черные получили достаточную контригру.

190

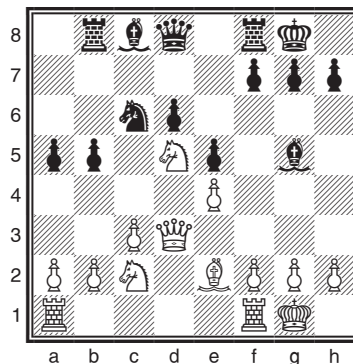

VII

1. e2 — e4 c7 — c5

2. ♗b1 — c3 ...

Так начинается *закрытый вариант сицилианской защиты*, который в свое время блестяще разыгрывал белыми Чигорин. В современную теорию и практику этого варианта много ценного внес Смыслов.

2. ... ♗b8 — c6

Играют здесь и 2. ... e6, что, однако, оставляет за белыми инициативу. Например: 3. g3 d5 4. ed ed 5. ♗g2 ♗f6 (на 5. ... d4 неприятно 6. ♖e2+ ♗e7 7. ♗d5) 6. d3 d4 7. ♗e4 ♗:e4 8. ♗:e4 ♗d6 9. ♖h5 — и черным трудно защищаться (Смыслов — Трифунович, турнир памяти Чигорина, Москва, 1947).

3. g2 — g3 g7 — g6

4. ♗f1 — g2 ♗f8 — g7

5. d2 — d3 e7 — e6 (диаграмма 191)

Возможно и 5. ... d6. Партия Смыслов — Опоченский (матч Москва — Прага, 1946) продолжалась так: 6. ♗ge2 e6 7. ♗e3 ♗d4 8. 0-0 ♗e7 9. f4 ♖b8 со сложной игрой. Как обычно, в этом варианте шансы белых — на королевском фланге и в центре, а черные должны активно действовать на ферзевом фланге.

6. ♗c1 — e3 ♗c6 — d4

Приемлемо и 6. ... ♖a5. Например: 7. ♗e2 ♗d4 8. 0-0 ♗e7 — и игра черных не хуже.

191

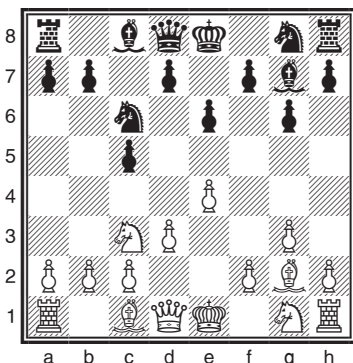

192

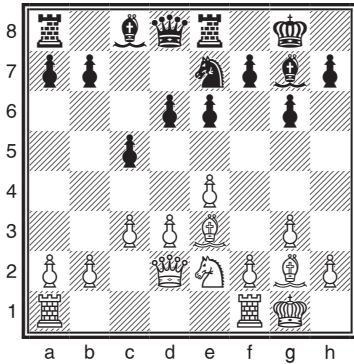

193

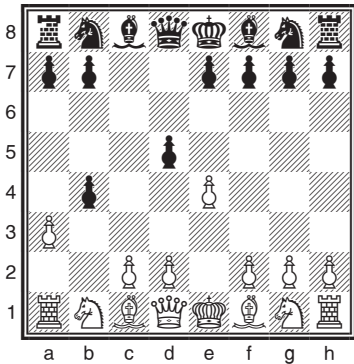

194

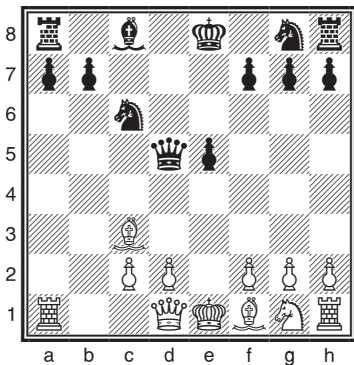

можно 4. ... ♖f6 5. ♙d3 d5 6. ♜bd2 de 7. ♜:e4 ♜bd7 8. ♜eg5 ♙c7 9. c4 — и у белых сохраняется некоторая инициатива.

После 1. e4 c5 2. ♜f3 d6 3. b4 можно также играть 3. ... ♜f6. Например: 4. bc ♜:e4 5. cd e6 — и позиция черных не хуже.

7. ♜c3 — e2 ...

Остроумная идея Смыслова. Черные должны защищаться очень точно.

7. ... ♜g8 — e7

Слабо 7. ... ♜:e2 8. ♜:e2 ♙:b2 ввиду 9. ♙b1 ♙a5+ 10. ♙d2 ♙:a2 11. ♙:b2 ♙:b2 12. ♙c3. Если вместо 9. ... ♙a5+ черные играют 9. ... ♙g7, то белые получают преимущество после 10. ♙:c5 ♙a5+ 11. ♙b4.

8. c2 — c3 ♙d4:e2

9. ♜g1:e2 d7 — d6

10. 0-0 0-0

11. ♙d1 — d2 ♙f8 — e8 (диаграмма 192)

Шансы сторон примерно равны. В партии Смыслов — Голомбек (Лондон, 1947) далее было: 12. d4 ♙c7 13. dc dc 14. ♙fd1 b6 15. ♙d6 ♙:d6 16. ♙:d6 ♙a6.

VIII

1. e2 — e4 c7 — c5

2. b2 — b4 ...

Сицилианский гамбит. Эта жертва пешки не оправдывается, и черные легко разрешают стоящие перед ними задачи.

2. ... c5:b4

3. a2 — a3 d7 — d5! (диаграмма 193)

Не цепляясь за материальное преимущество, черные получают активную игру в центре.

Слабее 3. ... ba 4. ♜:a3 d6 5. ♙b2 ♜c6 6. d4 — и у белых довольно опасная инициатива.

4. e4:d5 ♙d8:d5

5. ♙c1 — b2 ...

Конечно, не 5. ab ввиду 5. ... ♙e5+ и ♙:a1.

5. ... e7 — e5

6. a3:b4 ♙f8:b4

7. ♜b1 — c3 ♙b4:c3

8. ♙b2:c3 ♜b8 — c6 (диаграмма 194)

После 9. ♜f3 черные укрепляют свою позицию путем 9. ... ♜ge7 10. ♙e2 0-0 11. 0-0 f6.

Как показала практика, сицилианский гамбит более опасен для черных после предварительных ходов 1. e4 c5 2. ♜f3 d6. В этом случае при 3. b4 cb 4. d4 черные должны защищаться очень точно. Воз-

Примерные партии

Геллер — Аникаев

Минск, 1979

- | | |
|-------------|----------|
| 1. e2 — e4 | c7 — c5 |
| 2. ♘g1 — f3 | e7 — e6 |
| 3. d2 — d4 | c5:d4 |
| 4. ♘f3:d4 | ♘g8 — f6 |
| 5. ♘b1 — c3 | d7 — d6 |
| 6. ♙f1 — e2 | ♙f8 — e7 |
| 7. 0-0-0 | |
| 8. f2 — f4 | ♘b8 — c6 |
| 9. ♙c1 — e3 | a7 — a6 |
| 10. a2 — a4 | ... |

Здесь нередко играют также 10. ♘b3 ♙d7 11. a4, на что черным лучше всего отвечать 11. ... b6!. И если 12. ♙f3, то 12. ... ♗b8 или 12. ... ♖c7.

В данной партии белые активно препятствуют выпаду b7 — b5, но оставляют своего коня на центральном поле d4.

- | | |
|--------------|-----------|
| 10. ... | ♙c8 — d7 |
| 11. ♙e2 — f3 | ♘c6 — a5? |

Черные избирают неправильный план, позволяя противнику развить опасную инициативу на королевском фланге. Следовало продолжать 11. ... ♘d4 12. ♖:d4 ♙c6, с тем чтобы на 13. g4 ответить 13. ... d5!.

- | | |
|--------------|----------|
| 12. ♖d1 — e2 | ♖d8 — c7 |
| 13. g2 — g4 | ... |

Контрудар d6 — d5 теперь невозможен, и ответные меры черных явно запаздывают.

- | | |
|-------------|----------|
| 13. ... | ♗f8 — c8 |
| 14. g4 — g5 | ♘f6 — e8 |
| 15. f4 — f5 | ... |

Серьезный минус позиции черных — отсутствие в центре их ферзевого коня, который должен был незамедлительно занять ключевое поле e5.

- | | |
|--------------|----------|
| 15. ... | ♘a5 — c4 |
| 16. ♙f3 — h5 | g7 — g6 |

Черным трудно обороняться. В случае 16. ... ♘e5 после 17. fe fe 18. ♖f2 g6 возможна лишь перестановка ходов.

- | | |
|---------------|----------|
| 17. f5:g6 | f7:g6 |
| 18. ♖e2 — f2 | ♘c4 — e5 |
| 19. ♘d4 — f3! | ... |

Просто и сильно. Белые разменивают единственную удачно расположенную фигуру противника, после чего позицию черных уже нельзя защитить.

- | | |
|---------|----------|
| 19. ... | ♘e8 — g7 |
|---------|----------|

На 19. ... gh последовало бы 20. ♘:e5 de 21. ♖f7+ ♗h8 22. ♖:e7 ♘g7 23. ♗f7 — и черные теряют фигуру.

- | | |
|--------------|------------------------|
| 20. ♘f3:e5 | ♗c8 — f8 |
| 21. ♘e5 — f7 | ♘g7:h5 (диаграмма 195) |

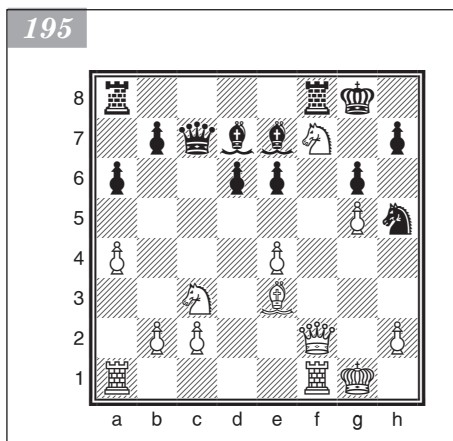

Геллер, завоевавший в этом турнире почетное звание чемпиона СССР, всегда был силен в атаке на короля. И в данной партии он проводит блестящую комбинацию, связанную с жертвой коня, а затем и ферзя.

22. ♖c3 — d5!! e6:d5

23. ♖f7 — h6+ ♖g8 — g7

Не спасало и 23. ... ♖h8 24. ♖d4+ ♖g7 ввиду 25. ♖:g7+ ♖:g7 26. ♖d4+ с матом.

24. ♖f2 — f7+! ...

Изящная жертва ферзя, сразу решившая исход борьбы в пользу белых. Разумеется, к выигрышу вел и вариант 24. ♖d4+ ♖f6 25. gf+ ♖:h6 26. ♖d2+ g5 27. h4 ♖g8 28. f7.

24. ... ♖f8:f7

25. ♖f1:f7+ ♖g7 — h8

26. ♖e3 — d4+ ♖e7 — f6

27. ♖f7:f6!

Черные сдались.

На 27. ... ♖g7 последовало бы 28. ♖f7 ♖g8 29. ♖:g7+ с матом в два хода.

Карпов — Каспаров

Матч на первенство мира,
Москва, 1985

1. e2 — e4 c7 — c5

2. ♖g1 — f3 e7 — e6

3. d2 — d4 c5:d4

4. ♖f3:d4 ♖b8 — c6

5. ♖d4 — b5 d7 — d6

6. c2 — c4 ♖g8 — f6

7. ♖b1 — c3 a7 — a6

8. ♖b5 — a3 d6 — d5

Интересная гамбитная идея: черные хотят воспользоваться временем, которое белые потратили, чтобы перевести своего коня g1 на a3, и вскрывают игру.

9. c4:d5 e6:d5

10. e4:d5 ♖c6 — b4

11. ♖f1 — e2 ...

Это была 16-я партия матча, а в 12-й партии данная позиция встретилась впервые. Тогда Карпов выбрал ход 11. ♖c4. После 11. ... ♖g4! 12. ♖e2 (в случае 12. f3 ♖f5 13. 0-0 ♖c5+ 14. ♖h1 0-0 у черных активная фигурная игра за пешку) 12. ... ♖:e2 13. ♖:e2+ ♖e7 14. ♖e3 ♖b:d5 поединок быстро закончился ничью. Сейчас белые стремятся усилить игру и ради скорейшего развития фигур возвращают пешку. Варианты типа 11. ... ♖b:d5 12. 0-0 ♖e7 (12. ... ♖:a3? 13. ♖a4+) 13. ♖:d5 ♖:d5 14. ♖f3 ♖e6 15. ♖c2 дают им явный перевес, потому Карпов вполне мог считать замысел черных опровергнутым. Однако при домашнем анализе Каспаров обнаружил, что черные могут сыграть настоящий гамбит!

11. ... ♖f8 — c5!

12. 0-0 ...

Гораздо сильнее ход 12. ♖e3!, найденный позднее киевским мастером Костюченко. После 12. ... ♖:e3 13. ♖a4+ ♖d7 (хуже 13. ... ♖d7 14. ♖:b4 ♖c5 15. ♖e4+ ♖f8 16. 0-0 — и перевес белых не вызывает сомнений (Карпов — Ван дер Виль, 1986)) 14. ♖:b4 ♖b6 15. ♖:b6 ♖:b6 эндшпиль, вероятно, можно защитить, но черные обречены на борьбу за ничью (указано Каспаровым).

12. ... 0-0 (диаграмма 196)

13. ♖e2 — f3 ♗c8 — f5

Первое достижение черных — коню a3 теперь непросто вступить в игру.

14. ♗c1 — g5 ...

Другое заманчивое продолжение — 14. ♗e3. Но тогда после 14. ... ♗:e3 15. fe ♖b6 16. ♖d2 (к неясному эндшпилю ведет 16. ♗c4 ♖c5 17. ♖d4 ♖:d4 18. ed ♗d3 19. ♗b6 ♗:f1 20. ♗:a8 ♗:g2!) 16. ... ♗fe8 пешка e3 становится объектом атаки. Поэтому Карпов просто развивает фигуры, надеясь, что впоследствии лишняя пешка скажется.

Действительно, за счет чего черные могут создать контригру? Перевеса в развитии у них нет, а кроме коня a3 все белые фигуры расположены вполне удовлетворительно. Однако в позиции черных скрыты колоссальные динамические ресурсы, предусмотреть которые не так-то просто. Главное — в ближайшей перспективе черные фигуры захватят все господствующие «высоты», и белым, как ни странно, надо действовать очень энергично.

С другой стороны, нелегко заставить себя торопиться, имея лишнюю пешку и на первый взгляд прочную позицию. Возможно, всю первую половину партии Карпов никак не мог выбраться из этого психологического тупика (указано Каспаровым).

14. ... ♗f8 — e8

Важно взять под контроль поле e4. Стоило поспешить и сыграть 14. ... b5?, как после 15. ♗e4! все шансы черных улетучивались.

15. ♖d1 — d2 ...

Белые могли резко изменить характер борьбы: 15. ♗c4!? ♗d3 16. a3 ♗:c4 (16. ... ♗:f1? 17. ab ♗:c4 18. ab ♗:c4 18. bc ведет к перевесу белых) 17. ab ♗:b4 18. ♗e1 (18. ♖d4? ♗:f1 19. ♖:b4 ♗b5!) 18. ... ♗:e1+ 19. ♖:e1, возвращая пешку и получая полную позицию с обоюдными шансами (указано Каспаровым).

15. ... b7 — b5

Конь на a3 теперь остается не у дел до конца партии.

16. ♗a1 — d1 ...

Стоило подумать о 16. ♖f4 ♗g6 17. ♗:f6 ♖:f6 18. ♖:f6 gf или 16. d6 ♗a7 17. ♗ad1, хотя в обоих случаях черным не на что жаловаться.

16. ... ♗b4 — d3! (диаграмма 197)

О лучшей карьере конь и мечтать не мог! Ему суждено сыграть блестящую роль в конечной победе. Имея отличный передовой форпост на d3, черные фигуры готовятся к решающему вторжению во вражеский лагерь.

17. ♗a3 — b1? ...

Надо было решаться на 17. d6. Черные могли ответить перспективной жертвой

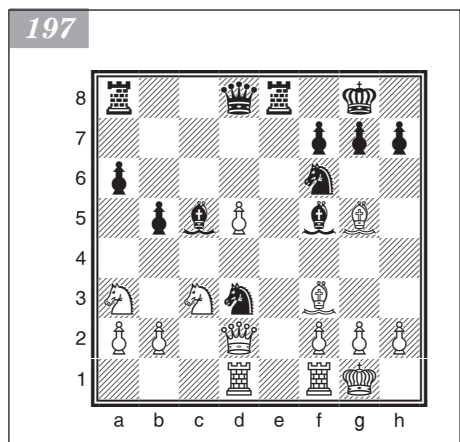
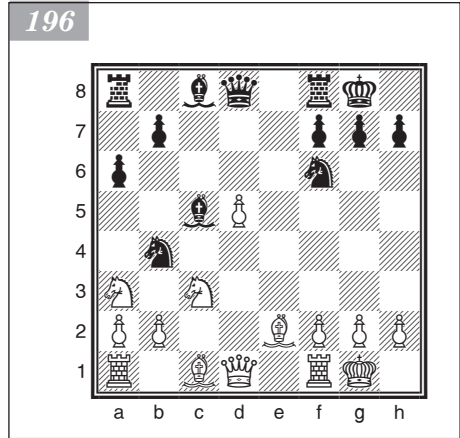

качества: 17. ... ♖:d6!? 18. ♕:a8 ♜:a8 (18. ... ♗g4? 19. ♕f4!) с насыщенной тактикой и инициативной игрой — теперь грозит уже ♗f6 — g4. Однако это меньшее из зол.

Отводя своего коня назад, Карпов, вероятно, полагал, что ему вскоре удастся вытеснить коня с d3 путем ♕f3 — e2 (сразу это не проходило: 17. ♕e2? ♗:f2! 18. ♜:f2 b4). Однако белые так и не сделают этого.

17. ... h7 — h6

Полезно отбросить слона, чтобы он не смог вернуться на e3. Сейчас плохо 18. ♕e3? из-за 18. ... ♕:e3 (или даже 18. ... ♜:e3!?) 19. fe ♖b6.

18. ♕g5 — h4 b5 — b4!

Продолжая стратегию ограничения, черные не только сгоняют коня с3 с хорошей позиции, но и лишают всяческих перспектив коня b1.

19. ♗c3 — a4 ...

Приходится загонять на край доски и второго коня, так как вариант 19. ♗e2 g5! (неясно 19. ... ♗e5 20. ♗d4!) 20. ♕:g5 ♗:f2 21. ♜:f2 (21. ♕:f6 ♗e4+!) 21. ... ♕:f2+ 22. ♖:f2 hg 23. ♖:g5+ ♕g6 не устраивает белых.

19. ... ♕c5 — d6 (диаграмма 198)

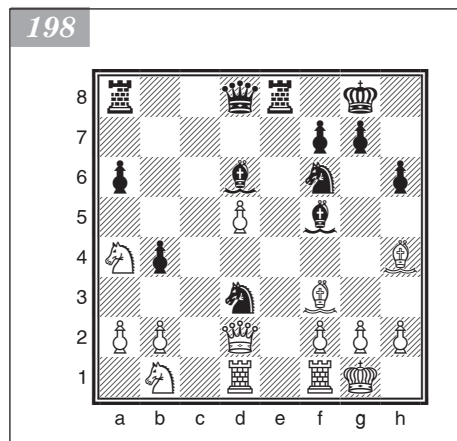

На эту позицию Каспаров ориентировался еще при домашнем анализе!

Легкие фигуры белых оказались разбросаны по флангам и никак не могут наладить взаимодействие, причем особенно удручающим выглядит положение коней. Но главное достижение черных — великолепный тандем ♕f5 — ♗d3, полностью парализовавший все три тяжелые фигуры противника.

И все же, несмотря на скованность неприятельских фигур, успех черных далеко не очевиден, так как в позиции нет пока явных слабостей.

20. ♕h4 — g3 ...

Плохо 20. ♖c2? из-за 20. ... ♜c8 21. ♖b3 ♗f4 22. ♜c1 ♜:c1 23. ♜:c1 g5 24. ♕g3 g4.

20. ... ♜a8 — c8

Очень сильным кажется ход 20. ... ♗e4. Но после 21. ♕:e4 ♕:e4 22. ♖e3! белые, активизируя ферзя, решают все проблемы. Зато другая возможность — 20. ... ♕:g3 — позволяла черным сохранить перевес, несмотря на последующие упрощения. Например:

- 21. hg ♖a5 22. b3 ♜ad8 23. ♗b2 (23. a3 ♗:d5 24. ab ♗5:b4 с перевесом черных) 23. ... ♗:d5! 24. ♗c4 (проигрывает 24. ♗:d3 ♗c3 25. ♖c2 ввиду 25. ... ♗:d1 26. ♜:d1 ♜:d3 27. ♜:d3 ♖b5! 28. ♕e2 ♕:d3 29. ♕:d3 ♜e1+ с матом) 24. ... ♖c5 25. ♕:d5 ♜:d5 26. ♗e3 ♜d8 27. ♗:f5 ♖:f5;
- или 21. fg ♖d7! (теперь на 22. ♕e2 решает 22. ... ♖a7+) 22. b3 ♗:d5 23. ♗b2! ♖a7+ 24. ♖h1 ♗:b2 (24. ... ♜ad8? 25. ♕:d5 ♜:d5 26. ♜:f5! ♗f2+ 27. ♜:f2! ♜:d2 28. ♜:f:d2) 25. ♖:b2 (плохо 25. ♕:d5? ♗:d1 26. ♜:f5 ♜ad8! 27. ♖:d1 ♖d7 28. ♖f1 ♖:f5! или 28. g4 g6!) 25. ... ♗e3 26. ♕:a8 ♗:d1 27. ♜:d1 ♖:a8.

В обоих случаях у черных хорошие шансы: конь b1 по-прежнему вне игры (указано Каспаровым).

21. b2 — b3 ... (диаграмма 199)

На первый взгляд, черные не могут воспрепятствовать освобождающему маневру ♗a4 — b2.

21. ... g7 — g5!!

Выясняется, что ход 22. ♘b2? невозможен из-за потери фигуры: 22. ... ♙:b2 23. ♖:b2 g4.

22. ♙g3:d6 ...

Пожалуй, стоило решиться на обоюдострый ответ 22. h4, который встречает интересное возражение — 22. ... ♘f4!? Конь, правда, сам покидает поле d3, но повышенная концентрация черных фигур на королевском фланге делает позицию белых очень опасной: 23. hg hg 24. ♙:f4? ♙:f4 25. ♖:b4 ♙d6! 26. ♖d2 (26. ♖b6 g4) 26. ... g4 27. ♙e2 ♘h5 с угрозами ♜c8 — c2 и ♙d8 — h4 (указано Каспаровым).

22. ... ♙d8:d6

23. g2 — g3 ...

Решить проблему коня d3 путем просто-го 23. ♙e2 не удается: 23. ... ♘f4 24. ♙c4 ♘g4 25. g3 ♜:c4! с грозной атакой.

23. ... ♘f6 — d7!

24. ♙f3 — g2 ...

На 24. ♘b2 решает эффектный ход 24. ... ♖f6!! . В случае 25. ♘:d3 ♙:d3 26. ♖:d3 (26. ♙g4 ♘e5! 27. f4 ♘:g4 28. ♖:d3 ♖b6+) 26. ... ♘e5 возникает уникальная позиция — белый ферзь пойман в центре доски (диаграмма 200)!

Вряд ли что-то меняет и более упорное 25. ♘c4. Например: 25. ... ♘7e5 26. ♘:e5 (26. ♙e2 ♙h3) 26. ... ♘:e5 27. ♙e2 ♙d3! (27. ... ♙h3? 28. f4!) или 27. ♙g2 ♙d3 28. f4 (28. ♜fe1 ♘f3+) 28. ... ♜c2 29. ♖e3 ♙:f1 30. ♜:f1 gf — и черные должны выиграть (указано Каспаровым).

24. ... ♙d6 — f6!

Последний штрих. Теперь белые фигуры окончательно зажаты в собственном лагере.

25. a2 — a3 a6 — a5

26. a3:b4 a5:b4

27. ♖d2 — a2 ♙f5 — g6!

Черные пресекают малейшую попытку высвободиться: на 28. ♘d2 решает 28. ... ♜e2!. В случае 28. ♙h3 проще всего ответить 28. ... ♜cd8, угрожая 29. ... ♘7e5.

28. d5 — d6 ...

Белые возвращают лишнюю пешку, с тем чтобы хоть как-то развить свои фигуры. Далее возможно 28. ... ♖:d6? 29. ♘d2.

28. ... g5 — g4!

Наглядный пример доминации: при полной доске фигур белые практически запатованы!

29. ♖a2 — d2 ♙g8 — g7

30. f2 — f3 ♙f6:d6

31. f3:g4 ...

199

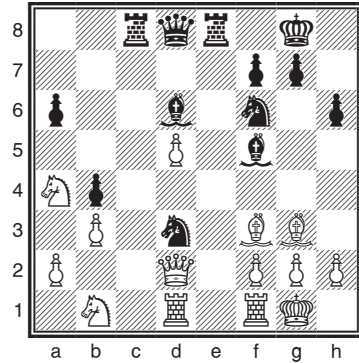

200

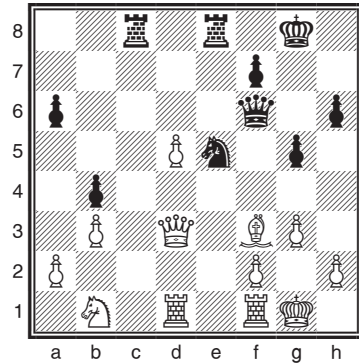

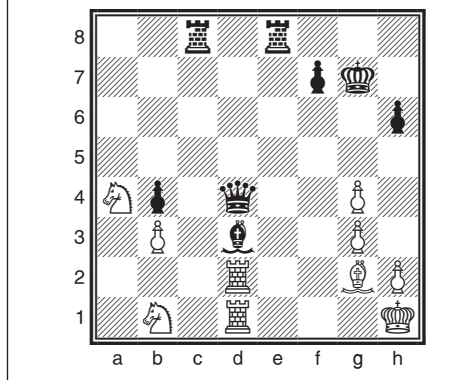

36. ♖f2 — d2 ... (диаграмма 201)

На мгновение может показаться, что белым удалось выкрутиться, но мираж тут же рассеивается.

36. ... ♔d4 — e3!

37. ♖d2:d3 ♜c8 — c1!!

Фигур у белых много, а координации по-прежнему никакой.

38. ♘a4 — b2 ♔e3 — f2!

Легко выигрывало и 38. ... ♜d1+ 39. ♜:d1 ♔:b3. Но так, безусловно, гораздо эффективнее.

39. ♘b1 — d2 ♜c1:d1+

При 39. ... ♜e2 борьба закончилась бы на ход раньше.

40. ♘b2:d1 ♜e8 — e1+

Белые сдались.

Об этой игре Каспаров писал: «Такие партии запоминаются надолго... ничто из ранее созданного мной за шахматной доской не может сравниться с 16-й партией по масштабности общего замысла».

Стяжкин — Шишкин

Ленинград, 1989

1. e2 — e4 c7 — c5

2. ♘b1 — c3 ...

Белые избирают закрытый вариант сицилианской защиты. Борьба здесь носит сложный маневренный характер: белые, как указано в анализе, стремятся играть в центре и на королевском фланге, а черные проводят пешечную контратаку на ферзевом, сохраняя при этом контроль над пунктом d4.

2. ... ♞b8 — c6

Другое популярное продолжение — 2. ... e6.

3. g2 — g3 g7 — g6

4. ♞f1 — g2 ♞f8 — g7

5. d2 — d3 d7 — d6

Нередко играют 5. ... e6, на что белым стоит отвечать 6. ♞e3, а после 6. ... ♘d4 следует 7. ♘se2 с идеей c2 — c3. Партия Спасский — Хьяртгарсон (1988) продолжалась так: 7. ... b6?! (точнее 7. ... ♘e7) 8. ♞:d4 cd 9. e5 ♜b8 10. f4 f6 с лучшей игрой у белых.

Несколько упорнее 31. ♔b2+, но по существу это ничего не меняло.

31. ... ♔d6 — d4+

32. ♔g1 — h1 ♘d7 — f6

Начало прямой атаки на белого короля.

33. ♜f1 — f4 ...

На 33. h3 сильно 33. ... ♜e3! с мощной концентрацией сил.

33. ... ♘f6 — e4

34. ♔d2:d3 ...

Конь, причинивший белым столько неприятностей, все же погибает. Но, наверное, символично, что за него приходится отдавать ферзя.

34. ... ♘e4 — f2+

35. ♜f4:f2 ♞g6:d3

6. f2 — f4 ...

На 6. ♖e3 у черных есть неплохой ответ 6. ... e5!, как часто играл Ботвинник.

6. ... ♗g8 — f6

Не менее популярен ход 6. ... e6 с дальнейшим ♗g8 — e7, препятствующим f4 — f5. Затем возможно: 7. ♗f3 ♗ge7 8. ♖e3 ♗d4 (иначе последует 9. d4) 9. e5!? ♗ef5 10. ♖f2 ♗:f3+ 11. ♖:f3 ♗d4 12. ♖d1 de 13. fe ♖:e5 14. ♗e4 с острой игрой.

7. ♗g1 — f3 0-0

8. 0-0 ♗a8 — b8

В ответ на рекомендованный Геллером вариант 8. ... ♖g4 неплохо продолжить 9. h3 ♖:f3 10. ♖:f3 ♗d4 11. ♖f2, концентрируя силы на королевском фланге.

9. h2 — h3 ...

Важное звено в замысле белых. Этим ходом они существенно затрудняют контригру черных, связанную с использованием узлового пункта d4, и готовят пешечный штурм на королевском фланге. Меньше обещает план 9. ♗h4 ♗d4 10. f5 b5 с обоюдоострой игрой.

9. ... b7 — b5

10. a2 — a3 ...

Необходимая профилактика. В случае прямолинейного 10. ♖e3 b4 11. ♗e2 ♗d7 12. ♗b1 ♖a5 пешка a2 становится объектом атаки.

10. ... a7 — a5

11. ♖c1 — e3 ...

Преждевременно 11. g4 из-за 11. ... b4 12. ab ab 13. ♗e2 ♗d7 14. ♖e1 ♖b6 15. ♖f2 ♖a6 16. ♗d1 ♗a8 17. f5 c4 с контригрой у черных.

11. ... b5 — b4

12. a3:b4 a5:b4

13. ♗c3 — e2 ♖c8 — b7

На 13. ... ♖d7 или 13. ... c4 последовало бы 14. g4.

14. b2 — b3 ...

Белые готовы уступить черным линию a; все их помыслы устремлены на королевский фланг.

В четвертой партии матча Спасский — Геллер (1968) было: 14. ♖d2 ♗a8 15. ♗ab1 ♖a5 16. b3. И теперь, продолжая 16. ... d5! 17. e5 d4, черные получили полноценную контригру.

14. ... ♗b8 — a8

В случае 14. ... ♖c7 белые проводят тот же план, что и в рассматриваемой партии: g3 — g4 и ♖d1 — e1 — h4.

Заслуживала внимания рекомендация Геллера 14. ... ♗d7, рассчитанная на продолжение 15. ♗c1 e6 16. g4 d5, которое позволило бы завязать игру в центре.

15. ♗a1 — c1 ♗a8 — a2

16. g3 — g4 ♗f6 — d7

Ход 16. ... ♖a8, встретившийся в шестой партии матча Спасский — Геллер (1968), также недостаточен для уравнения. После 17. ♖e1 ♖a6 18. ♖f2 ♗a7 19. f5 ♗b5 20. ♗g5 ♗a3 21. ♖h4 у белых сильнейшая атака.

17. ♖d1 — e1 ♗c6 — a7

Черные стремятся перевести коня на a3, усиливая нажим на пешку c2. Однако этот план осуществить не удастся, так как белые создают конкретные угрозы на королевском фланге.

18. f4 — f5 ♗d7 — e5

19. ♖e1 — h4 ...

Сигнал к решительным действиям. Не проходит теперь 19. ... e6 ввиду 20. f6 ♖:f6 (плохо 20. ... ♖:f6 из-за 21. ♗g5) 21. ♗g5 ♖:g5 22. ♖:g5 f6 (если 22. ... ♖c7,

то 23. ♖f6 ♗d7 24. ♘e7 ♙e7 25. ♚:f7!) 23. ♘:f6 ♗d7 24. ♘:e5 de 25. ♚:f8+ ♗:f8 26. ♚f1+ с большим преимуществом.

19. ... ♗e5:f3+

20. ♘g2:f3 ♙f8 — e8

Уберегая от размена слона g7. В случае 20. ... ♗b5 21. ♘h6 ♗a3 22. g5 у белых сильная атака.

21. g4 — g5 ...

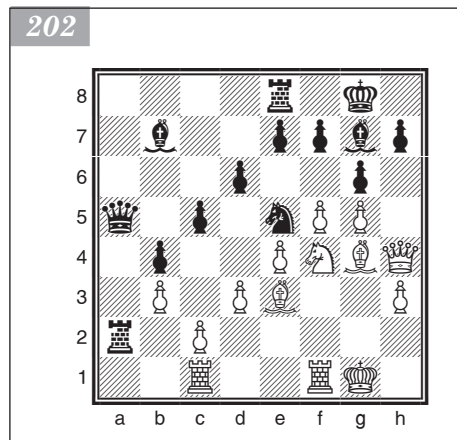

Конь на e6 по-прежнему неуязвим: 25. ... fe 26. fg с угрозами 27. ♘:e6+ или 27. ♗:h7+.

25. ... ♗e5:g4

26. h3:g4 ♘b7 — c8

27. ♚f1 — f2 ♘c8:e6

28. ♚f2 — h2

Черные сдались.

На 28. ... ♘g7 решает 29. ♗:h7+ ♗f8 30. fe.

Ананд — Каспаров

Матч на первенство мира по версии ПША,
Нью-Йорк, 1995

1. e2 — e4 c7 — c5

2. ♗g1 — f3 d7 — d6

3. d2 — d4 c5:d4

4. ♗f3:d4 ♗g8 — f6

5. ♗b1 — c3 g7 — g6

Сюрприз. До матча с Анандом вариант дракона в дебютном репертуаре Каспарова не числился. И, как показало течение игры, индийский гроссмейстер был повержен именно «драконом».

6. ♘c1 — e3 ♘f8 — g7

7. ♗d1 — d2 ♗b8 — c6

Ананд, отказавшись от обычного 7. f3, предложил черным попробовать выпад 7. ... ♗g4, но Каспаров решил не отклоняться от избранного маршрута, что вполне оправданно психологически.

8. f2 — f3 0-0

9. ♘f1 — c4 ♘c8 — d7

10. h2 — h4 ...

Многоплановый ход. Белые пресекают контригру черных, связанную с подрывом e7 — e6, и освобождают поле g4 для слона.

21. ... ♗a7 — c6

Черные запоздали с контратакой и теперь переводят коня в центр для защиты королевского фланга.

22. ♘f3 — g4 ♗c6 — e5

23. ♗e2 — f4 ...

Белые подтянули последние резервы и угрожают нанести решающий удар: 24. ♗e6 fe 25. f6!

23. ... ♗d8 — a5 (диаграмма 202)

24. ♗f4 — e6! ♘g7 — h8

25. ♗h4 — h6 ...

В предыдущей, нечетной, партии матча Ананд предпочел наиболее употребительное 10. 0-0-0, и после 10. ... ♗e5 11. ♙b3 ♜c8 12. h4 Каспаров применил «патент» гроссмейстера Майлса — 12. ... h5!?. Такое решение (Ананд стремился избегать ситуаций, связанных с риском и жертвами, а в этой системе без сильнейших средств типа g2 — g4 или ♗d4 — f5 не обойтись) оправдало себя психологически и теоретически — белые ничего особенного не получили по дебюту: 13. ♖b1 ♗c4 14. ♙:c4 ♜:c4 15. ♗de2 b5 (с идеей на 16. e5 de 17. ♙g5 ♜c7 18. ♙:f6 ef 19. ♗b5 ответить 19. ... ♜b7) 16. ♙h6 ♖a5 с достаточной контригрой у черных (Каспаров победил).

10. ... h7 — h5

Каспаров, верный выбранной стратегической линии, ставит заслон на королевском фланге, приглашая соперника высказаться.

11. ♙c4 — b3 ♜a8 — c8

12. ♗d4:c6 ...

Редкое продолжение, не претендующее на получение дебютного перевеса. Ананд, очевидно, рассчитывал на эффект неожиданности, но Каспаров легко решил все проблемы.

12. ... b7:c6

Черные укрепляют центральную пешечную группировку и намереваются использовать пешку c в качестве тарана.

13. ♙e3 — h6 c6 — c5

14. ♙b3 — c4 ...

Белые должны ограничить подвижность черного пехотинца. После 14. ♙:g7 ♖:g7 15. ♖e2 ♖c7 16. ♙c4 (приходится) 16. ... ♜b8 17. 0-0-0 ♜b4 возникает острая позиция динамического равновесия (Мадл — Фараго, Будапешт, 1989).

14. ... ♖d8 — b6!?

В игру включается ферзь. На практике встречалось 14. ... ♜b8 15. 0-0-0 ♜b4 16. ♙b3 ♖c7 17. ♙:g7 ♖:g7 18. a3 ♜d4 19. ♖e2 ♜b8 20. ♜he1 e5 21. ♗d5 ♖b7 22. ♜:d4 cd 23. ♗:f6 ♖:f6 24. f4 с инициативой у белых (Толнаи — Уотсон, Кечкемет, 1988).

15. ♙h6:g7 ♖g8:g7

16. b2 — b3 ...

Оставляют короля в центре, что часто дает сопернику возможность для различных тактических хитростей.

К более содержательной игре вело 16. 0-0-0 ♙e6 17. ♗d5 с примерным равенством.

16. ... ♙d7 — e6

Что предпринять белым? Размен на e6 укрепит центр черных и передаст в их руки инициативу (идея d6 — d5), а 17. 0-0 ♙:c4 18. bc непоправимо испортит пешечную структуру ферзевого фланга.

Ананд избирает третий путь — заслон на d5.

17. ♗c3 — d5 ♙e6:d5

Конечно, не 17. ... ♗:d5? 18. ed с ощутимым давлением по линии e.

18. e4:d5 e7 — e5!

С выгодой запирая позицию. После 19. 0-0-0 черные начали бы операцию на ферзевом фланге, тогда как белые не имели бы активной контригры на королевском, поскольку их белопольный слон очень пассивен (упирается в собственные пешки). Но все же это было меньшим из зол.

19. d5:e6? d6 — d5!

Сильный промежуточный ход, не учтенный белыми в своих расчетах.

20. ♙c4 — e2 c5 — c4! (диаграмма 203)

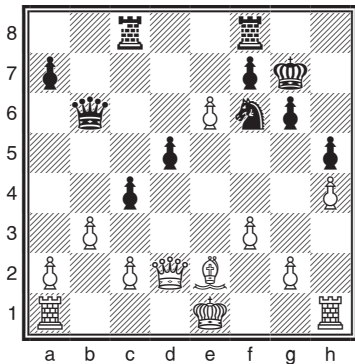

23. ♔e1 — f1 ♖f8 — e8
 24. ♕e2 — d3 d5:c4
 25. ♕d3:c4 ♞f6 — e4!

Заключительный удар. Брать коня нельзя из-за шаха ладьей на f6, поэтому белые сдались.

Свидлер — Ван Вели

Вейк-ан-Зее, 2005

1. e2 — e4 c7 — c5
 2. ♘g1 — f3 ♘b8 — c6
 3. ♘b1 — c3 e7 — e5
 4. ♕f1 — c4 ...

Черные разыгрывают сицилианскую защиту, а белые — итальянскую партию. Это не лишено смысла, так как они контролируют пункт d5 надежнее, чем черные — d4, а их слоны обладают большей подвижностью. Однако позиция черных достаточно прочна.

4. ... ♕f8 — e7
 5. d2 — d3 d7 — d6 (диаграмма 204)

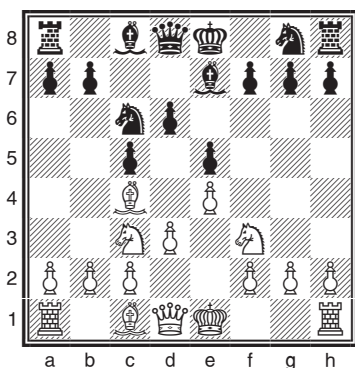

Одним ходом черные лишают противника двух рокировок сразу! Уникальный случай в истории шахмат. Короткой рокировке препятствует черный ферзь, а длинной — связка по линии c: 21. 0-0-0 cb 22. ab ♖:b3+.

21. c2 — c3? ...

Белые полностью деморализованы и не контролируют ситуацию. После 21. ♖d1 с расчетом на ♖d2 — d4 еще можно было держаться. Теперь же все кончается в несколько ходов.

21. ... ♖c8 — e8!

Включая в атаку резервы: 22. ef ♖:f7 с дальнейшим ♖f7 — e7.

22. b3:c4 ♖e8:e6

6. ♘f3 — d2 ...

Немедленный захват центрального поля ничего не дал белым в партии Ананд — Леко (Дортмунд, 2004): 6. ♘d5 ♘f6 7. ♘e3 0-0 8. 0-0 ♕e6 9. ♕b3 ♘d4 10. ♘:d4 c:d4 11. ♘f5 ♖d7 12. g4 g6 13. ♘:e7+ ♖:e7 14. ♕g5 h6! 15. ♕:f6 ♖:f6.

6. ... ♕e7 — g5

Логичный ход (размен чернопольных слонов выгоден черным), но можно ответить и 6. ... ♘f6. Например: 7. ♘f1 ♕g4 8. f3 ♕e6 9. ♘e3 0-0 10. 0-0 ♖b8 11. ♕d2 ♘d4 12. a4 ♘d7 13. ♘ed5 ♘b6 14. ♘:b6 ♖:b6 с пассивной, но очень прочной позицией (Леко — Раджабов, Ницца, 2009).

7. h2 — h4 ♖g5:d2+

К более сложной игре ведет 7. ... ♗h6 8. ♖h5 ♗d7 9. ♘d5 ♜b8 10. c3 b5 11. ♗b3 ♘ce7 (Леко — Крамник, Монако, 2004).

8. ♗c1:d2 ♘g8 — f6

9. 0-0 ...

Не принесло белым успеха активное 9. ♗g5. После 9. ... h6 10. ♗:f6 ♗:f6 11. ♘d5 ♗d8 12. ♘e3 ♗f6 13. c3 ♗e6 14. ♗e2 ♜b8 позиция равна (Каспаров — Леко, Линарес, 2004).

9. ... ♗c8 — g4

Возможен и другой путь: 9. ... 0-0 10. ♗g5 (10. f4!? ♗g4 11. ♗e1) 10. ... ♗e6 11. ♘d5 ♗:d5 12. ♗:d5 h6 13. ♗:f6 ♗:f6 14. ♗g4 ♘e7 (Храчек — Мовсесян, Острава, 2007).

10. ♗d1 — e1!? ...

Это продолжение ставит перед черными больше проблем, чем 10. f3 ♗e6 11. f4 ♗:c4 12. d:c4 h5 13. f:e5 d:e5 14. ♗g5 ♗:d1 15. ♜a:d1 ♘g4, встретившееся в партии Свидлер — Леко (Дортмунд, 2004).

10. ... ♗g4 — e6

11. f2 — f4 ♗e6:c4

12. d3:c4 ... (диаграмма 205)

12. ... h7 — h5?

Попав в незнакомую ситуацию, черные начинают ошибаться. В случае 12. ... 0-0 13. ♘d5 ♜e8 14. ♘:f6+ ♗:f6 15. f5 h6 16. g4 положение белых перспективнее. Лучше 12. ... ♘d4 13. f:e5 d:e5 с удовлетворительной позицией.

13. f4:e5 d6:e5

14. ♗d2 — g5 ♘c6 — e7?

Это ведет к катастрофе. Необходимо было 14. ... ♗d4+ 15. ♗h1 ♗:c4 16. ♗:f6 g:f6 17. ♜:f6 ♜d8, хотя перевес уже на стороне белых.

15. ♜a1 — d1 ♗d8 — b6

16. ♗e1 — g3 ♘e7 — g6

17. ♗g5:f6 g7:f6

18. ♘c3 — d5 ♗b6:b2

19. ♘d5:f6+ ♗e8 — f8

20. ♘f6:h5

Черные сдались.

205

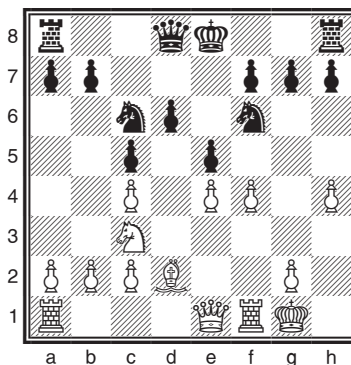

Широв — Карлсен

София, 2009

1. e2 — e4 c7 — c5

2. ♘g1 — f3 ♘b8 — c6

3. d2 — d4 c5:d4

4. ♘f3:d4 ♘g8 — f6

5. ♘b1 — c3 e7 — e5

6. ♘d4 — b5 d7 — d6

7. ♗c1 — g5 a7 — a6

8. ♘b5 — a3 b7 — b5

9. ♖g5:f6 g7:f6
 10. ♗c3 — d5 ♜f8 — g7
 11. ♜f1 — d3 ♗c6 — e7
 12. ♗d5:e7 ♜d8:e7 (диаграмма 206)
 13. c2 — c4! ...

Это энергичнее, чем встретившееся в партии Иванчук — Раджабов (София, 2008) 13. c3 f5 14. ♗c2 0-0 15. 0-0 ♜b8 16. e:f5 e4 17. ♜e2 ♜:f5, хотя и здесь положение белых предпочтительнее.

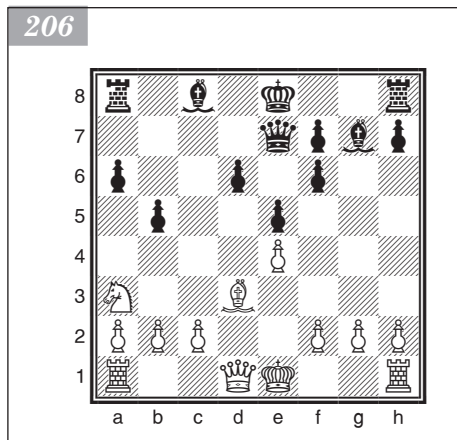

13. ... f6 — f5
 14. 0-0 0-0
 15. ♜d1 — h5 ♜a8 — b8
 16. e4:f5 e5 — e4
 17. ♜a1 — e1 ♜c8 — b7
 18. ♜h5 — g4 ♜f8 — e8

В партии Широу — Маркош (Испания, 2009) белые получили большой перевес после 18. ... ♜h8 19. ♜:e4 ♜:b2 20. ♜e3 ♜:e4 21. ♜:e4 ♜f6 22. ♗c2 b:c4 23. ♜:c4.

19. c4:b5 d6 — d5
 20. b5:a6 ♜b7 — c6
 21. b2 — b3! ...

В случае 21. ♜c1 e:d3 22. ♜:c6 ♜e2 23. h3 ♜:b2 24. f6 ♜:g4 25. h:g4 ♜:a2 26. ♗b1 ♜f8 27. ♜c3 ♜:a6 28. ♜:d3 ♜:f6 черные держатся (Топалов — Карлсен, Китай, 2009).

21. ... ♜g8 — h8

Вариант 21. ... ♜:a3 22. f6 ♜f8 23. ♜e2 явно недостаточен.

22. ♗a3 — c2 ♜g7 — e5
 23. ♜d3 — e2 d5 — d4
 24. ♜e2 — c4 ♜e8 — g8
 25. ♜g4 — h3 ♜g8 — g7
 26. g2 — g3 ♜b8 — g8
 27. ♜h3 — h6 ... (диаграмма 207)
 27. ... ♜e7 — c7?

Все было бы не так ясно после 27. ... ♜a8 28. a4 (в случае 28. ♜d1? e3! 29. ♜fe1 ♜:g3! 30. f:g3 ♜e4 белые даже попадают в тяжелое положение) 28. ... ♜c7! 29. ♜h3 ♜:g3! 30. f:g3 ♜:g3+ 31. h:g3

♜:g3+ 32. ♜g2 e3! 33. ♜e2 ♜:g2 34. ♜:g2 e2.

28. ♗c2 — b4! ♜c6 — a8
 29. ♗b4 — d5 ♜c7 — d8

Уже не помогают жертвы: 28. ... ♜:g3 29. f:g3 ♜:g3+ 30. ♜h1! ♜a8 31. h:g3 ♜:g3. И черные выигрывают, например, путем 32. ♜f6+ ♜g7 33. ♜d8+ ♜g8 34. ♜:d4+ ♜g7 35. ♜d8+ ♜g8 36. ♜f6+ ♜g7 37. ♜e2 e3+ 38. ♗c6.

30. ♜e1:e4!

Черные сдались.

Самый надежный путь к выигрышу: 30. ... f6 31. ♜:e5! f:e5 32. ♗f6 ♜f8 33. ♗h5 ♜d7 34. f6 d3 35. ♜g7+! ♜:g7 36. f:g7#.

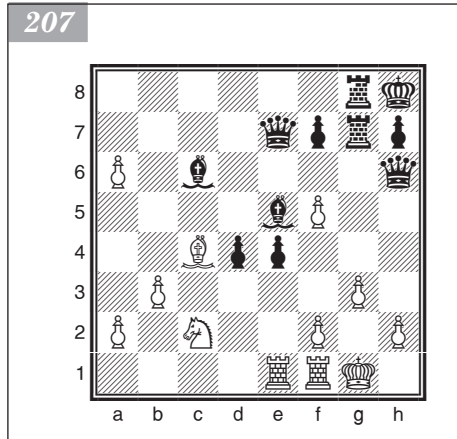

Домингес — Карлсен

Линарес, 2009

1. e2 — e4 c7 — c5
 2. ♘g1 — f3 d7 — d6
 3. d2 — d4 c5:d4
 4. ♘f3:d4 ♘g8 — f6
 5. ♘b1 — c3 g7 — g6
 6. ♙c1 — e3 ♙f8 — g7
 7. f2 — f3 ♘b8 — c6
 8. ♖d1 — d2 0-0
 9. ♙f1 — c4 ♙c8 — d7
 10. 0-0-0 ♗a8 — b8

Сравнительно новая идея.

11. ♙c4 — b3 ...

Замысел черных раскрывается в варианте 11. g4 ♘:d4 12. ♙:d4 b5 13. ♙b3 a5 14. e5 d:e5 15. ♙:e5 a4 16. ♙:b8 a:b3 с контригрой.

11. ... ♘c6 — a5 (диаграмма 208)

12. ♙e3 — h6 ♙g7:h6

Возможно и 12. ... b5. Например: 13. ♙:g7 ♖:g7 14. h4 e5 15. ♘de2 b4 16. ♘d5 ♘:b3+ 17. c:b3 ♘:d5 18. ♖:d5 ♗b6 19. ♖b1 h5 20. ♖a5 ♖c7 с равной игрой (Спренгер — Рейндерман, Нидерланды, 2007).

13. ♖d2:h6 b7 — b5

14. g2 — g4 ...

В случае 14. h4 e5 15. ♘de2 b4 16. ♘d5 ♘:b3+ 17. a:b3 ♘:d5 18. ♗:d5 ♙e6 19. ♗d3 ♗b6 у черных также удовлетворительная игра (Бологан — Савченко, Сочи, 2007).

14. ... ♘a5:b3+

15. ♘d4:b3 b5 — b4

16. ♘c3 — d5 ♘f6:d5

17. e4:d5 ♗b8 — b6

В распоряжении черных есть и другие возможности: 17. ... ♙a4 18. ♘d4 ♖a5 19. h4 ♗fc8 (Критц — Жиану, Пловдив, 2008) или 17. ... e5 18. d:e6 ♙:e6 19. ♘c5 ♖c7 (Нинов — Кабрера Трухильо, Испания, 2007) с вполне приемлемой игрой.

18. ♗h1 — e1 e7 — e5!

19. d5:e6 f7:e6

20. ♗e1 — e3 ♗f8 — f7

21. ♘b3 — d2?! ...

Этот ход оборачивается потерей времени, хотя игровая инициатива уже скорее на стороне черных.

21. ... d6 — d5!

22. ♘d2 — b3 ♖d8 — c7

23. ♖c1 — b1 ♗b6 — b8

24. ♗d1 — e1 ♗b8 — c8

25. ♗e1 — e2?! ...

Или 25. c3.

25. ... ♖c7 — b6

26. h2 — h4 d5 — d4

208

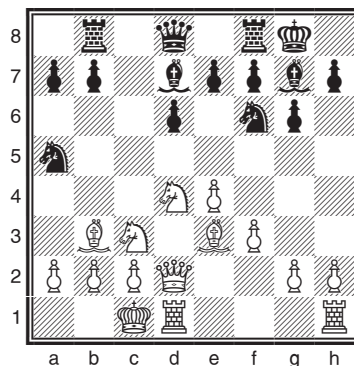

27. ♖e3 — e5 d4 — d3!
 28. c2:d3 ♗f7:f3
 29. d3 — d4? ...

У черных заметный позиционный перевес, а теперь они форсированно получают и материальный. Перейти к обороне можно было только путем 29. ♖d2.

29. ... ♘d7 — b5!
 30. ♗e2 — e3 ...

Не проходило 30. ♗e1 ввиду несложного 30. ... ♗:b3! 31. a:b3 ♘d3+ 32. ♖a1 ♖a6+.

30. ... ♘b5 — d3+
 31. ♖b1 — a1 ♖b6:d4!
 32. ♗e5:e6 ♗f3 — f1+
 33. ♗e3 — e1 ♖d4:g4!
 34. ♗e1:f1 ♖g4:e6
 35. ♘b3 — c5 ♖e6 — e2
 36. ♗f1 — c1 ♘d3 — f5
 37. ♖h6 — f4 a7 — a5
 38. h4 — h5 ♖e2 — e7
 39. ♖f4 — c4+ ♘f5 — e6
 40. ♖c4 — c2 ♖e7 — g5
 41. h5:g6 h7:g6
 42. a2 — a3 b4:a3
 43. ♖c2 — c3 ...

Выбора нет. К проигрышу вело и 43. b:a3 ♖e5+ 44. ♖c3 ♗:c5!

43. ... a3:b2+
 44. ♖a1:b2 ♖g5 — d5
 45. ♗c1 — c2 a5 — a4!

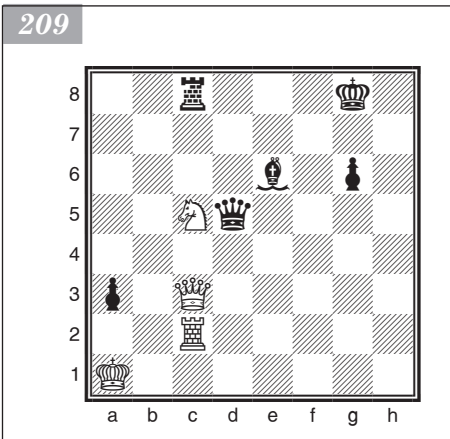

46. ♖b2 — a1 a4 — a3! (диаграмма 209)
 47. ♖c3 — e3 ... Или 47. ♖ :a3 ♗a8 48. ♘a6 ♖e5+ 49. ♖b1 ♖b5+.
 47. ... ♘e6 — f7
 48. ♖e3 — c3 g6 — g5
 49. ♖c3 — e3 ♗c8 — e8
 50. ♖e3 — c3 ♗e8 — e2!
 51. ♘c5 — b3 ♗e2:c2
 52. ♖c3:c2 ♖d5 — e5+
 53. ♖a1 — b1 ♖g8 — g7
 54. ♖c2 — d2 ♘f7:b3!

Самый простой вариант. Черные переходят в пешечное окончание, в котором все решает их проходная пешка.

Белые сдались.

Мовсесян — Каспаров

Сараево, 2000

1. e2 — e4 c7 — c5
 2. ♘g1 — f3 d7 — d6
 3. d2 — d4 c5:d4
 4. ♘f3:d4 ♘g8 — f6
 5. ♘b1 — c3 a7 — 6

6. ♖c1 — e3 e7 — e6
 7. f2 — f3 b7 — b5
 8. ♖d1 — d2 ♗b8 — d7
 9. 0-0-0 ♖c8 — b7
 10. g2 — g4 ♗d7 — b6

Соперники разыграли острейший вариант английской атаки в системе Найдорфа. Основное направление — 10. ... h6 11. h4 b4, и далее либо 12. ♗b1 d5 13. ♖h3 g5 (Ананд — Каспаров, Линарес, 1999), либо 12. ♗a4 ♖a5 13. b3 ♗c5 14. a3 (Топапов — Каспаров, Линарес, 1999, Ананд — Каспаров, Москва, 2002). В настоящей партии черные применяют менее изученное, но также возможное продолжение.

11. ♖d2 — f2 ...

Больше обещает 11. ♗b3 ♗fd7 12. ♗a5 ♖c7 13. ♖b1 ♖e7 14. h4, как было в партии Ананд — Пономарев (Майнц, 2002).

11. ... ♗f6 — d7

12. ♖c1 — b1 ...

Видимо, точнее продолжение 12. ♖d3 ♖c8 13. ♗ce2, не допускающее типичной сицилианской жертвы качества на c3.

12. ... ♖a8 — c8

13. ♖f1 — d3 ... (диаграмма 210)

13. ... ♖c8:c3!

Потеря качества в таких ситуациях не существенна. На доске миттельшпиль, а не эндшпиль, к тому же конь в атаке ничуть не хуже ладьи. Жертва качества компрометирует позицию короля и вынуждает белых перейти к защите.

14. b2:c3 ♖d8 — c7

Возможно также 14. ... ♗a4 15. ♗e2 ♖e7.

15. ♗d4 — e2 ♖f8 — e7

16. g4 — g5 0-0

17. h2 — h4 ♗b6 — a4

18. ♖e3 — c1?! ...

Слишком пассивно, лучше 18. h5!?

18. ... ♗d7 — e5

19. h4 — h5 d6 — d5!

20. ♖f2 — h2 ♖d6!

21. ♖h2 — h3?! ...

Эту часть партии белые играют безропотно. Необходимо было 21. ♖f4.

21. ... ♗e5:d3!

22. c2:d3 b5 — b4

23. c3:b4? ...

К проигрышу также вело 23. h6? g6 24. cb ♖c8 25. ♖a1 de 26. fe ♖:e4! 27. de ♖e5+ 28. ♗d4 ♖:d4+ 29. ♖:d4 ♖:c1+ 30. ♖:c1 ♖:c1#. Упорнее 23. c4 dc 24. g6 cd 25. ♖:d3, хотя и тогда черные добивались до неприятельского короля путем 25. ... ♖c8 26. ♖d2 ♖e5 27. ♖hd1 ♖c6! 28. h6 ♖b5 29. f4 ♖:e2.

23. ... ♖f8 — c8

24. ♖b1 — a1 d5:e4?!

Сразу решало исход борьбы 24. ... ♖:b4 25. ♖h2 ♖c2.

25. f3:e4 ... (диаграмма 211)

25. ... ♖b7:e4!

26. g5 — g6 ♖e4:h1

27. ♖h3:h1 ♖d6:b4

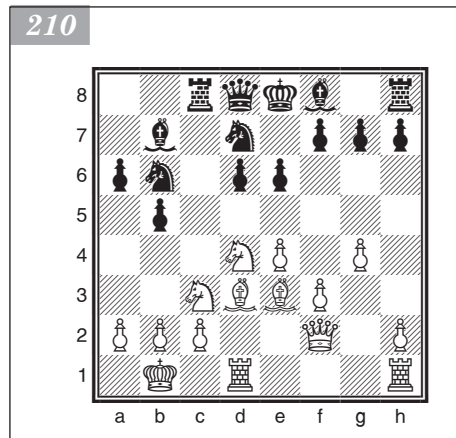

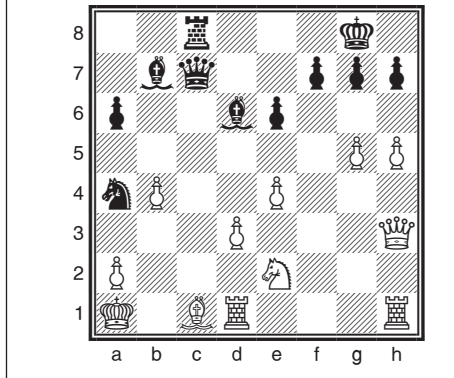

♙c3#) 36. ... ♙a3! 37. ♖h8+ ♜e7 38. ♖:b8 ♙b2+ 39. ♖:b2 (39. ♖b1 ♙e4#) 39. ... ♗:b2 40. ♜:b2 ♖b5+ тоже очень неприятный.

31. ... ♗b2:d1!

32. ♗d4:e6+ ♜f8:f7

Белые сдались.

28. g6:f7+ ♔g8 — f8!

29. ♙h1 — g2...

В случае 29. ♙b2 ♖c2 30. ♜b1 ♖:e2 31. h6 (31. ♖b7 ♖:b2+ 32. ♜:b2 ♜c1+ 33. ♜b1 ♙c3+ 34. ♖b2 ♙:b2#) самым точным представляется продолжение 31. ... ♙c3! 32. hg+ ♜:f7! 33. ♖b7+ ♜f6 34. ♙:c3+ ♗:c3 с выигрышем.

29. ... ♜c8 — b8!

30. ♙c1 — b2 ♗a4:b2

31. ♗e2 — d4 ...

Белые бросаются в «психическую атаку». С другой стороны, что еще им остается? Вариант 31. ♜c1 ♖e5 32. d4 ♖d5 33. ♖g4 ♗c4 34. ♜g1 g5 35. hg hg 36. ♖h4 (36. ♖:g6 ♖:d4+! 37. ♗:d4

Иванчук — Карякин

Вейк-ан-Зее, 2009

- | | |
|-------------|----------|
| 1. e2 — e4 | c7 — c5 |
| 2. ♗g1 — f3 | d7 — d6 |
| 3. ♗b1 — c3 | ♗g8 — f6 |
| 4. d2 — d4 | c5:d4 |
| 5. ♗f3:d4 | a7 — a6 |
| 6. ♙f1 — e2 | e7 — e5 |
| 7. ♗d4 — b3 | ♙f8 — e7 |
| 8. 0-0-0 | |
| 9. ♙c1 — e3 | ... |

Белые хотят избежать хода королем.

В партии Иванчук — Домингес (Форос, 2007) на 9. ♙h1 последовало 9. ... ♗c6 10. f3 b5 11. ♖d2 ♖b6 12. ♜d1 ♜e8 13. ♖e3 ♖c7 14. ♙d2 ♙e6 15. ♙e1 ♙f8 16. ♜ac1 ♗e7 17. ♙h4 b4 18. ♗a4 ♗d7 19. ♗d2 d5 — и черные добились равенства.

9. ... ♙c8 — e6

10. ♖d1 — d2 ...

Наиболее распространенное в настоящее время продолжение.

10. ... ♗b8 — d7

Слабее 10. ... b5 11. a4 b4 12. ♗d5 ♗:e4 13. ♗:e7+ ♖:e7 14. ♖:b4 f5 15. ♗a5 ♜c8 16. ♙f3 ♙d5 17. ♙:e4 ♙:e4 18. ♗c4 с инициативой белых (Янса — Вейнгольд, Таллин, 1983). А после 10. ... d5? 11. ed ♗:d5 12. ♗:d5 ♙:d5 13. ♜fd1 ♙e6 14. ♖a5 белые получают преимущество.

11. a2 — a4 ♖d8 — c7

12. ♜f1 — d1 ♜a8 — c8

13. a4 — a5 ♗d7 — c5

Ради того чтобы получить более свободную игру, черные готовы ухудшить свою пешечную структуру разменом коня.

14. ♖b3:c5 d6:c5
 15. ♖d2 — e1 ♗f8 — d8
 16. ♗d1:d8+ ♗c8:d8
 17. f2 — f3 ...

Не дает перевеса 17. ♖h1 ♖c6 18. f3 c4 19. ♗f1 ♖f8 20. ♖a4 ♖d7 21. ♖c3 ♗c8 22. ♖d2 ♗d8 23. ♖c3 ♗c8 24. ♖d2 ♗d8 — и ничья повторением ходов (Иванчук — Ван Вели, Каллитеа, 2008).

17. ... c5 — c4!

Не так хорошо 17. ... ♖c6 18. ♖a4 ♖d7 19. c4 ♖f8 20. ♖b6 f6 21. ♖d5 ♗d6 22. ♗a3 ♗f7 23. ♗b3 с лучшими шансами у белых (Пономарев — Алексеев, блиц, Москва, 2008).

18. ♖c3 — a4 ...

Но не 18. ♗b6? ♗c5+, после чего черные перехватывают инициативу.

18. ... ♖f6 — d7

19. ♖e1 — c3 ...

С намерением провести b2 — b4.

Партия Найдич — Пашикян (Москва, 2008) продолжилась так: 19. h3 ♖c6 20. ♖h2 ♖f8 21. ♗d2 ♖c5 22. ♖b6 ♖d7 23. ♗e3 ♖:b6 24. ♗:b6 ♗c8 25. ♗d1 h6 26. ♖c3 (точнее, видимо, 26. c3, и на 26. ... ♗c5 следует 27. ♗d8) 26. ... f6 27. g3 ♖a4 28. ♖d2 ♗b4 с лучшими шансами у черных.

19. ... f7 — f6

Заслуживал внимания ход 19. ... ♖c6, препятствовавший плану белых.

20. b2 — b3 ♗d8 — c8

21. b3 — b4 ♖c7 — c6

22. ♖c3 — a3 f6 — f5?! (диаграмма 212)

Рассчитывая на встречную контригру, черные не уведят слона на f8 и допускают дальнейшее продвижение пешки b.

Лучше 22. ... ♗f8 23. ♗d1 ♖b5 24. ♗b1 ♖c6 25. ♖c3M.

23. b4 — b5! ...

Ведет к выгодным для белых осложнениям.

После 23. ♖c3 ♖f6 24. ef ♗:f5 25. ♖b2 (или 22. b5 ♖c7=) 25. ... ♖d5 26. ♖:d5 ♖:d5 27. ♗d1 ♖b5 (на 27. ... c3 возможно 28. ♖b1 ♖e6 29. b5) 28. c3 h6 игра примерно равна.

23. ... a6:b5

Конечно, не 23. ... ♗:a3? 24. bc с выигрышем фигуры.

24. ♖a3:e7 b5:a4

25. ♗a1 — d1! ♖d7 — f8

Нельзя 25. ... f4? из-за 26. ♗d6+-.

26. ♗d1 — d6 ♗c8 — e8!

Лучшее возражение!

Неудовлетворительно 26. ... ♖e8?! 27. ♖:e8 ♗:e8 28. ef ♗:f5 29. ♗:c4+ ♗e6 30. ♗b5 ♗a8 31. a6 ba 32. ♗:a4. За счет двух слонов и слабости пешки a6 у белых преимущество.

27. ♗d6:c6 ♗e8:e7

28. ♗e3 — c5! ...

Останавливая движение пешки a4, белые заставляют противника выбрать путь отступления ладьей. Явно плохо 28. ... bc? 29. ♗:e7 ♖f7 30. a6! ♗c8 31. a7 ♗b7 32. ♗d6 — и белые выигрывают.

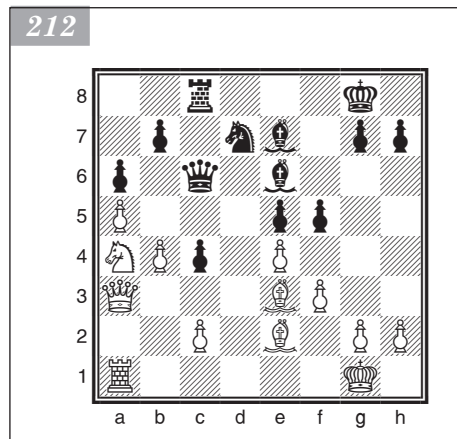

28. ... ♖e7 — d7?

Это внешне логичное отступление оказывается ошибкой. Черные не хотят уступать белой ладье седьмую горизонталь, но после далеко не очевидных ходов соперника попадают в тяжелое положение.

Правильно 28. ... ♖e8! 29. ♗c7 fe 30. ♖:b7 (несколько хуже 30. fe ♖a8 31. ♙b4 a3 32. ♙:a3 ♖:a5 33. ♙b4 ♖a1+ 34. ♗f2 ♗g6 35. ♙:c4 ♙:c4 36. ♖:c4 h6M) 30. ... ♖a8 31. ♖b5 ♗d7 32. ♙b4 e3 33. ♗f1 g6, благодаря чему сохраняется обороноспособная позиция.

29. ♖c6 — b6! ...

С угрозой 30. ♙:f8 ♗:f8 31. ♖:e6.

Напрashaивающееся 29. ♖:e6 ♗:e6 30. ♙:c4 ♖d1+ 31. ♗f2 ♖d2+ 32. ♗f1 ♖:c2 33. ♙:e6+ ♗h8 давало черным компенсацию в виде активной ладьи и сильной проходной пешки.

29. ... f5:e4

На 29. ... ♙f7? находится 30. a6! ba 31. ♖b8+.

30. f3:e4 c4 — c3 (диаграмма 213)

Не годится 30. ... ♖d2? из-за 31. ♖:b7! ♖:e2 32. a6 — и белая пешка неудержима.

31. ♗g1 — f2! ...

Василий Иванчук отказывается от выигрыша целой фигуры!

После 31. ♙:f8 ♗:f8 32. ♖:e6 a3 33. ♙c4 ♖d1+ 34. ♗f2 ♖d2+ 35. ♗e3 ♖:c2 черные неожиданно получают встречные шансы.

Если же сразу играть 31. a6 ba 32. ♖b8 ♖f7, то белый король оказывается отрезан от центра по линии f. Своим ходом украинский гроссмейстер подготавливает этот прорыв.

31. ... ♙e6 — a2

Черные уведат слона из-под удара. Не спасает 31. ... ♖d2 32. a6 ba 33. ♖b8 h5 34. ♖:f8+ ♗h7 35. ♗e3 ♖:c2 36. ♙d6 с явным преимуществом белых.

32. a5 — a6! b7:a6

33. ♖b6 — b8 ♖d7 — f7+

34. ♗f2 — e3 g7 — g6

Упорнее 34. ... ♖f6 35. ♙:a6! g5±.

35. ♙c5 — d6 ...

Несмотря на то что формально у черных пока имеются две лишние пешки, у них совершенно нет полезных ходов, поэтому белые быстро получают материальный перевес.

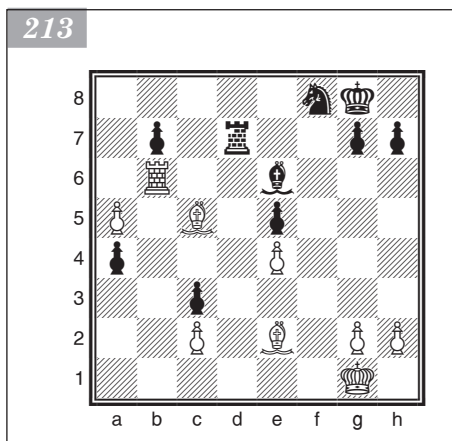

35. ... ♖f7 — f6

Не меняет дела 35. ... ♗g7 36. ♙:e5+ ♗h6 37. ♙:c3±.

36. ♖b8 — d8 a4 — a3

Пытаясь спасти пешки e5 и c3.

Немногом лучше 36. ... ♙e6 37. ♙:a6 a3 38. ♙:a3 ♗g7 39. ♖e8 ♙a2 40. ♙:f8+ ♖:f8 41. ♖:e5 с подавляющим преимуществом.

37. ♙d6:a3 ♗g8 — g7

38. ♙a3 — d6 ♖f6 — f7

39. ♙d6:e5+ ♗g7 — h6

40. ♙e2:a6 ♗f8 — e6

41. ♖d8 — c8

Белые выиграли вторую пешку. Черные сдались.

Иванчук — Карякин

Ницца, 2008

1. e2 — e4 c7 — c5
 2. ♖g1 — f3 d7 — d6
 3. d2 — d4 c5:d4
 4. ♗f3:d4 ♗g8 — f6
 5. ♗b1 — c3 a7 — a6
 6. ♕f1 — c4 ...

Атака Созина — любимый вариант Роберта Фишера, изученный им столь досконально, что данный вариант иногда называют атакой Созина — Фишера.

6. ... e7 — e6
 7. ♕c4 — b3 b7 — b5
 8. ♕c1 — g5 ...

Наиболее актуальное продолжение: белые подготавливают длинную рокировку. Ранее чаще встречались ходы 8. f4 и 8. 0-0.

- 8. f4 b4 (самый принципиальный, но рискованный ответ) 9. ♗a4 ♗:e4 10. 0-0 ♕b7 11. f5 e5 (диаграмма 214) 12. ♗e6! ♖e7 (опасно 12. ... fe 13. ♖h5+ ♗d7 14. fe+) 13. ♗b6 (неплохо и 13. ♗:f8) 13. ... fe 14. fe ♗f6 15. ♕g5 ♖a7 (Крейман — Лесьеж, Нью-Йорк, 1993). Здесь ответ 16. ♗d5!? вел к острой борьбе с взаимными шансами.
- 8. 0-0 ♕e7 (теперь уже 8. ... b4 9. ♗a4 ♗:e4 выглядит сомнительно ввиду 10. ♖e1 d5 11. c4!, а на 9. ... ♕e7 хорошо 10. f4 ♕b7 11. e5 ♗d5 12. f5! de 13. ♗:e6! fe 14. ♖h5+ g6 15. fg ♗d7 16. g7 ♖g8 17. ♖f7 с сильной атакой (Рунич — Илинчич, Югославия, 2003)) 9. f4 ♕b7 10. e5 de 11. fe ♕c5 12. ♕e3 ♗c6 13. ef ♕:d4 14. ♖e1 ♕:e3+ 15. ♖:e3 ♗d4 16. ♖ae1 gf 17. ♗e4 0-0 18. ♖:f6 ♖:e3+ 19. ♖:e3 ♖d1+ 20. ♗f2 ♗e5 21. h3 ♖g8 22. g4 ♖d4 23. ♗c5 ♗d7 24. ♗:d7 ♖:d7 25. ♖h6 ♖g7 с минимальным перевесом белых (Де Фирмиан — Карлсен, Копенгаген, 2004).

8. ... ♕f8 — e7
 9. ♖d1 — f3 ...

Белые угрожают атаковать ладью ходом e4 — e5. А после 9. ... ♕b7?! возможно 10. ♕:e6!? fe 11. ♗:e6 ♖d7 12. ♗:g7+ ♗f7 13. ♗f5 с лучшей игрой у белых.

9. ... ♖d8 — c7

Альтернатива — 9. ... ♖b6. Далее может быть 10. 0-0-0 ♗bd7 11. ♖he1 0-0 12. ♖g3 ♗e5 13. f4 ♕b7 14. ♕h6 ♗e8 15. f5 e5 16. f6 ♕:f6 17. ♗f5 со сложной борьбой и взаимными шансами (Шабалов — Войткевич, Нью-Йорк, 2004).

10. e4 — e5 ...

Встречается и 10. 0-0-0. Выбранное продолжение требует от черных точной защиты.

10. ... ♕c8 — b7
 11. e5:d6 ♕e7:d6
 12. ♖f3 — e3 ...

Белые присматриваются к пешке e.

12. ... ♕d6 — c5!?

Препятствуя жертве слона на e6.

Заслуживало внимания продолжение 12. ... ♕e5!? 13. 0-0-0 ♗bd7 14. f4

214

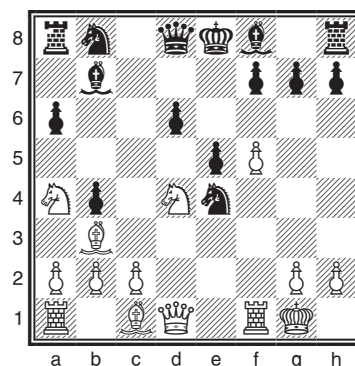

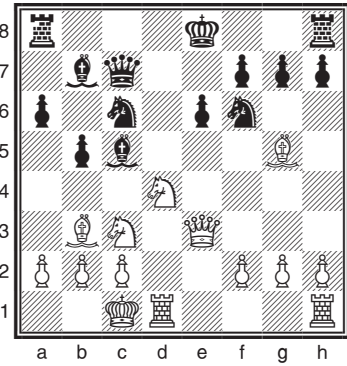

♙:d4 15. ♜:d40-0 16. f5!? e f 17. ♜hd1
 ♜ae8 18. ♚h3 ♜e7 19. ♚:f5 ♜fe8 с обо-
 юдными шансами.

13. 0-0-0 ♜b8 — c6 (диаграм-
 ма 215)

Знаменательная позиция. В партии Папа — Карякин (Лозанна, 2003) далее последовало 14. ♙:f6 gf 15. ♜d5 (после 15. ♜e4 ♙:d4 16. ♜:d4 ♜:d4 17. ♜:f6+ ♚f8 18. ♚:d4 ♜d8 шансы сторон равны (Жеребук — Авескулов, Алушта, 2006)) 15. ... ♚d8 16. c3 (интересен острый ответ 16. ♚f4!?) 16. ... ♜:d4 17. cd ♙a7 18. ♜f4 ♚d6 с лучшей игрой у черных.

Следующий ход белых трудно пред-
 ставить: он не имеет аналогов не только

в современных шахматах, но и, похоже, во всей шахматной истории.

14. ♚e3:e6+!?! ...

Василий Иванчук осуществляет чисто позиционную жертву ферзя за две пешки!

14. ... f7:e6

15. ♜d4:e6 ♚c7 — e5

Точнее, вероятно, 15. ... ♚e7, хотя и этот ход не опровергает комбинацию: 16. ♜d5! ♜d4 (или 16. ... ♜:d5 17. ♙:e7 ♜c:e7 18. ♜:c5 0-0-0 19. ♜he1 a5 20. a4 ba 21. ♙:a4 ♜g6 22. ♜e6 ♜dg8 23. g3 — и активность белых фигур вполне компенсирует небольшой материальный урон) 17. ♜:e7 ♜:e6 18. ♙:f6 ♙:e7 19. ♜he1 ♙c8 20. ♜d5 ♜e8 21. f4 ♚f6 22. g4 g6 23. g5+ ♚g7 24. ♜de5 ♚f7 25. f5 gf 26. ♜:f5+ ♚g7 27. ♜fe5 ♜a7 28. ♙:e6 ♜ae7 29. ♙:c8 ♜:e5 30. ♜:e5 ♜:e5 31. ♙:a6 ♜:g5 32. b4 с взаимными шансами в сложном эндшпиле.

На 15. ... ♙d6 находится ответ 16. ♜he1! (диаграмма 216). Далее следует 16. ... ♚d7 17. ♜:c7 ♚:c7 18. ♙:f6 gf 19. ♜d5+ ♚b8 20. ♜b6 ♙f4+ 21. ♚b1 ♜a7 22. ♜d7+ ♚a8 23. g3 ♙c7 24. ♜:f6 с тремя пешками за фигуру и инициативой.

Вместо 16. ... ♚d7 сомнительно 16. ... ♚b8?! 17. ♜:g7+ ♚f8 18. ♙:f6 ♜g8 19. ♜e6+ ♚f7 20. ♜e4 ♙e5 21. ♜f4+ ♚f8 22. ♙:e5 ♜:e5 23. ♜d6 (диаграмма 217). После этого белые успешно проводят атаку без ферзя: 23. ... ♜g6

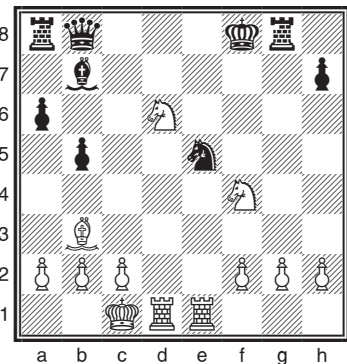
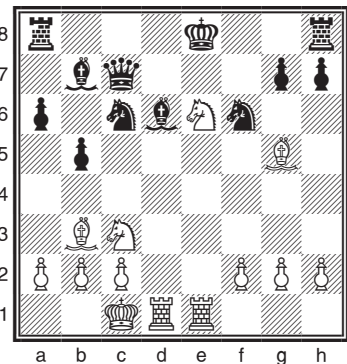

(23. ... ♖g4 24. ♜e6+ ♞e7 25. ♜c5 ♞f6 26. ♜:e5!+-) 24. ♜:b7 ♞:b7 25. ♜:e5 ♞b6 (или 25. ... ♞c7 26. ♜f5+ ♞g7 27. ♜f7+) 26. ♜d7 ♜f6 27. ♜g5 ♞e8 28. ♜e7+! ♞:e7 29. ♜d5+ ♞d7 30. ♜:b6+ с подавляющим перевесом.

16. ♜e6:g7+ ♞e8 — f8

Плохо 16. ... ♞e7? 17. ♜he1 ♞:e1+ 18. ♜:e1+ ♞d7 19. ♜:f6+-.

17. ♜g7 — e6+ ♞f8 — f7!

Самый точный выбор. На 17. ... ♞e7 (выгодно для белых продолжение 17. ... ♞e8?! 18. ♜he1 ♞:g5+ 19. ♜:g5+) возможен ответ 18. ♜he1 ♜:f2 19. ♜:e5 ♜:e5 20. ♜g7! ♜g4 21. ♜f5+ ♞e8 22. ♜d6+ ♞f8 23. ♜:b7 — и шансы белых выше.

18. ♜h1 — e1 ♞e5:e1?

Вероятно, на игре молодого гроссмейстера сказало волнение.

После 18. ... ♞:g5+ 19. ♜:g5+ ♞g6 20. ♜se4 ♜e7 черные сохраняли оборонительную позицию. Теперь же белые получают за качество три пешки при явном преимуществе.

19. ♜e6:c5+ ♞f7 — g6

20. ♜d1:e1 ♞g6:g5

21. ♜c5:b7 ♜c6 — d4

22. ♜b7 — d6 ♜h8 — f8 (диаграмма 218)

23. f2 — f3 ...

Игра переходит в техническую стадию реализации материального перевеса.

23. ... b5 — b4

24. ♜c3 — e4+ ♜f6:e4

25. ♜e1:e4 ♜d4:b3+

26. a2:b3 a6 — a5

27. ♜e4 — g4+ ♞g5 — f6

28. ♜d6 — e4+ ♞f6 — e5

29. ♜g4 — h4 a5 — a4

Черные используют свой шанс в расчете на ошибку противника — 30. ♜f2? ab 33. cb ♜fd8. Тогда они смогут удержаться.

Объективно лучше 29. ... ♜a7 30. ♜h5+ ♞f4 31. ♜d5 ♜g7±.

30. b3:a4 ♜a8:a4

31. ♜e4 — c5 ...

Белые могли чуть быстрее завершить дело в свою пользу путем 31. ♜h5+! (но не 31. ♜:h7? из-за 31. ... ♜d8! с контригрой) 31. ... ♜f5 (на 31. ... ♞d4 или 31. ... ♞f4 выигрывает 32. ♜c5) 32. ♜:h7. Не спасало 31. ... ♞f4 32. ♜c5 ♜aa8 33. ♞d2 ♜ad8+ 34. ♜d3+ ♜:d3 35. ♞:d3 или 31. ... ♞d4 32. ♜c5 ♜aa8 33. ♞d2 ♜fd8 (защищаясь от угрозы 34. ♜b3+ ♞c4 35. ♜c5#, а на 33. ... ♜fc8 решает 34. ♜e6+ ♞c4 35. b3#) 34. ♜e6+ с выигрышем.

31. ... ♜a4 — a1+

32. ♞c1 — d2 ♜f8 — g8

33. g2 — g3 ♜a1 — f1

34. ♞d2 — e2 ♜f1 — b1

35. ♜h4:b4 ...

Исход партии predetermined. Черные могли спокойно сложить оружие.

35. ... ♞e5 — d5

36. ♜c5 — e4 ♞d5 — c6

37. h2 — h4 ♜b1 — h1

38. ♜b4 — c4+ ♞c6 — b6

39. b2 — b4 ♜g8 — d8

40. ♜c4 — c5 ♜d8 — a8

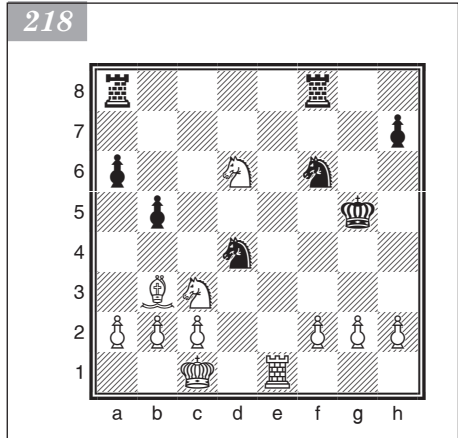

41. c2 — c3 ...

Белым осталось лишь решить, на каком из флангов удобнее продвигать пешки.

41. ... ♖a8 — a2+

42. ♕e2 — e3 ♖h1 — e1+

43. ♕e3 — f4 ♖e1 — f1

44. ♖c5 — h5 ♖a2 — a8

Немногом лучше 44. ... ♖a7 45. ♖h6+ ♕b5 46. ♘d6+ ♕a4 47. b5 ♖d7 48. c4+-.

45. ♖h5 — h6+ ♕b6 — b5

46. ♘e4 — d6+ ♕b5 — a4

47. ♖h6:h7 ♕a4 — b3

48. ♖h7 — c7 ♖a8 — d8

49. ♘d6 — f5

Черные сдались.

Защита Алехина

1. e2 — e4 ♘g8 — f6

Эта система дебютного развития введена в международную турнирную практику Алехиным. Позволяя белым создать мощный пешечный центр, черные организуют в противовес фигурное давление.

2. e4 — e5 ...

Если на 2. ♘c3 черные ответят 2. ... e5, возникнет позиция, характерная для венской партии.

Хорошо и 2. ... d5. Например: 3. e5 d4 4. ef dc. Вместо 3. ...d4 интересно 3. ... ♘fd7 4. e6 fe 5. d4; за пешку у белых опасное давление, но, возвращая пешку после 5. ... c5 6. ♘f3 ♘c6 7. ♕f4 e5 8. de e6, черные получают полноценную игру.

2. ... ♘f6 — d5

3. d2 — d4 d7 — d6

4. c2 — c4 ...

Часто встречается и 4. ♘f3. После 4. ... ♕g4 5. ♕e2 ♘c6 в партии Бондаревский — Микенас (Москва, 1941) было: 6. h3 ♕:f3 7. ♕:f3 de 8. de e6 9. 0-0 ♘db4 — и позиция черных не хуже. Однако вместо 6. h3 активнее 6. 0-0. Тогда после 6. ... e6 7. c4 ♘b6 8. ed cd 9. ♘c3 ♕e7 10. b3 у белых хорошая позиция. Ход 10. b3 делается не столько для флангового развития слона с1, сколько для защиты пешки c4; слона лучше расположить на e3.

219

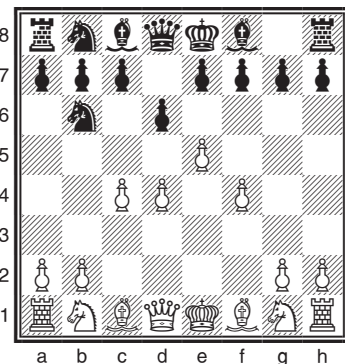

Вместо 5. ... ♘c6 заслуживает внимания ход Флора 5. ... c6. После него наиболее опасно для черных продолжение 6. ♘g5 (в партии Ботвинник — Флор (Ноттингем, 1936) было: 6. 0-0 ♕:f3 7. ♕:f3 de 8. de e6 9. ♕e2 ♕c7 10. c4 ♘e7 11. ♕g4 ♘d7 12. f4 h5 13. ♕h3 0-0 с хорошей игрой у черных) 6. ... ♕:e2 (при 6. ... ♕f5 к неприятным для черных осложнениям ведет предложенный Кересом ответ 7. e6, и если 7. ... fe, то 8. ♕d3) 7. ♕:e2 de 8. de — и у белых более активная позиция.

4. ... ♘d5 — b6

5. f2 — f4 ... (диаграмма 219)

Черные должны обороняться осмотрительно в варианте 5. ed ed 6. ♖c3 ♗c6 7. ♘e3 ♘e7 8. ♘d3 0-0 9. ♗ge2, поскольку у белых гармоничное развитие фигур с сильным давлением на центральные пункты. Интересный метод защиты — 6. ... g6 — предложил Микенас. Вот как развивалась партия Толуш — Микенас (Москва, 1944): 5. ed ed 6. ♘e3 g6 7. ♗f3 ♘g7 8. ♗bd2 ♗c6 9. ♘e2 0-0 10. ♗b3 ♗e8 — и у черных нет затруднений в развитии игры. Вместо 10. ♗b3 лучше 10. 0-0.

5. ... d6:e5

Возможно и 5. ... ♘f5, что при правильном ответе — 6. ♖c3 de 7. fe ♗c6 8. ♘e3 — приводит лишь к безобидной перестановке ходов. Однако после 5. ... ♘f5 ошибочно играть 6. ♘d3 ввиду 6. ... ♘:d3 7. ♗:d3 de 8. fe c5!. В результате белые сталкиваются с затруднениями, так как на 9. d5 следует 9. ... e6 с одновременными угрозами 10. ... ed и 10. ... ♗h4+.

6. f4:e5 ...

Главный вариант, который приводит к содержательной, богатой возможностями борьбе.

6. ... ♗b8 — c6
7. ♘c1 — e3 ♘c8 — f5
8. ♗b1 — c3 e7 — e6
9. ♗g1 — f3 ♘f8 — e7

Слабее 9. ... ♗d7 10. ♘e2 0-0 11. 0-0 f6 (казалось бы, черные создали контр-игру в центре, однако у белых имеются скрытые возможности для развития атаки) 12. d5! ♗:e5 13. ♗:e5 fe 14. ♗b3!. В связи с угрозой 15. c5 ♗:d5 16. c6 белые начинают решающий штурм позиции черного короля. Вместо 11. ... f6 плохо также 11. ... ♘e7 из-за 12. d5 ed 13. ♘:b6 ab 14. cd ♗b4 15. ♗d4, и если 15. ... ♘c5, то 16. ♗:f5 и т. д.

В этом варианте для черных надежнее рокировка в короткую сторону на 10-м ходу.

10. ♘f1 — e2 0-0
11. 0-0 f7 — f6
12. e5:f6 ♘e7:f6
13. ♗d1 — d2 ... (диаграмма 220)

Критическая позиция, в которой черным надо играть точно, чтобы не попасть в затруднительное положение.

Например, возможно 13. ... ♗e7 14. ♗ad1 ♗ad8 15. ♗c1 ♗h8 (Микенас в партии против Гипслиса (1970) испробовал ход 15. ... e5, после чего произошел размен на e5 с быстрым упрощением игры; вместо этого следовало продолжать 16. d5! ♗d4 17. ♗:d4 ed 18. ♘:d4 ♘g5 19. ♗a1) 16. ♗h1 ♗d7 17. d5! (к маневренной борьбе с приблизительно равными шансами ведет 17. ♗d2 ♗fd8 18. fd1 ♘g4) 17. ... ♗e5 (или 17. ... ♗b4 18. a3 ♗a6 19. b4 с выгодой для белых; плохо 17. ... ed 18. ♗:d5 ♗:e5 19. cd и 20. ♘c5) 18. ♗:e5 ♘:e5 19. g4! ♘g6 20. ♗:f8+ ♗:f8 21. de с лишней пешкой у белых (Эстрин — Зильберберг, по переписке, 1970/71).

Вместо 15. ... ♗h8 черным лучше ответить 15. ... h6. Дело в том, что им надо сделать все профилактические ходы, чтобы исключить прорывы d4 — d5 и c4 — c5.

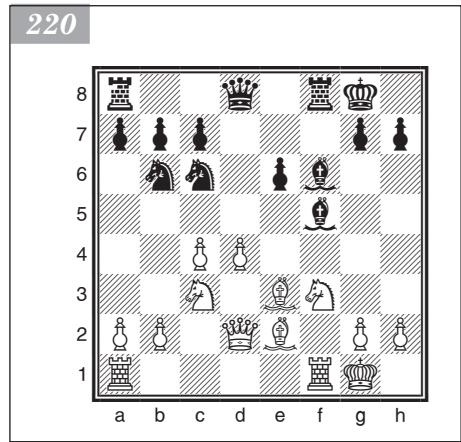

После 16. ♖h1 ♗h8 17. h3 ♘h7 18. ♙g1 ♜fe8 19. ♞fe1 ♚f7 черные имеют как минимум равные шансы (Хехт — Тимман, Вейк-ан-Зее, 1971).

Существует вариант 13. ... ♖e8 14. ♙g5 ♞d8 15. ♙:f6 ♞:f6 16. ♞ad1 ♙g4 17. ♜e4 ♞f5 18. ♚e3 с лучшей игрой у белых.

Не дает черным уравнения и ход Микенаса 13. ... ♞f7 с идеей сдвоения тяжелых фигур по вертикали d. После 14. ♞ad1 ♞d7 15. c5 ♜d5 16. ♜:d5 ed 17. ♜e5! ♙:e5 18. ♞:f5 ♙f6 19. ♙g4 белые добились преимущества (Лутиков — Багиров, 1960).

Примерные партии

Морозевич — Багиров

Москва, 1995

1. e2 — e4 ♜g8 — f6
2. e4 — e5 ♜f6 — d5
3. d2 — d4 d7 — d6
4. c2 — c4 ♜d5 — b6
5. f2 — f4 ...

Одна из самых неприятных для черных систем.

5. ... ♙c8 — f5

В этом варианте конь остается на b8, а центр подрывается ходом c7 — c5.

6. ♜b1 — c3 e7 — e6
7. ♜g1 — f3 d6:e5
8. f4:e5 ♙f8 — b4
9. ♙f1 — d3 c7 — c5

Черные позволили белым создать мощный пешечный центр, а теперь всячески стараются подорвать его и получить контригру. Однако решить эту задачу очень непросто.

10. ♙d3:f5 e6:f5

Не избавляет от проблем и 10. ... cd 11. a3!? ♙:c3+ 12. bc ef 13. cd±.

11. ♙c1 — g5 ♖d8 — d7

12. 0-0 0-0

Ошибочно 12. ... cd? из-за 13. e6! fe 14. ♜e5 и 15. ♖h5+ (типичный удар для подобных позиций).

13. d4 — d5! ...

Разумеется, ни в коем случае нельзя допустить, чтобы черные били на d4.

13. ... ♜b6:c4

В случае 13. ... ♙:c3 14. bc ♜:c4 15. ♖d3! (с идеей ♜f3 — h4 — f5) у белых также опасная атака. Например: 15. ... ♜b6 16. ♞ad1 ♜a6 17. ♜h4±.

14. ♖d1 — e2 ♙b4:c3

15. ♖e2:c4 ♙c3:b2

16. ♞a1 — b1 ...

Очень сильно и 16. e6!.

16. ... ♙b2 — d4+

17. ♜f3:d4 c5:d4

18. e5 — e6 ...

Мощная проходная на e6 и перевес в развитии с лихвой окупают две лишние пешки черных.

18. ... f7:e6

19. d5:e6 ♖d7 — c8

20. ♖c4 — d5 ...

На b3 ферзь перекрывал бы ладью b1, а на 20. ♔:d4 возможно 20. ... ♘c6. Черные пытаются «пристать» к белому ферзю.

20. ... ♖c8 — c6

21. ♔d5:d4 ♖c6:e6

22. ♜b1:b7 ...

Белые пожертвовали гордость своей позиции — пешку e6 — ради возможности всеми фигурами обрушиться на короля черных.

22. ... ♖e6 — g6 (диаграмма 221)

23. ♜g5 — c1! ...

Решающий маневр. Слон перемещается на большую диагональ, где он будет расположен наиболее активно (пункт g7).

23. ... ♘b8 — c6

24. ♔d4 — d5+ ♖g8 — h8

25. ♙c1 — b2 ♜a8 — d8

И при более упорном 25. ... ♜g8 белые красиво побеждают: 26. ♜:f5! ♜ab8 (или 26. ... ♜ad8 27. ♜:g7! ♜:g7 28. ♔:d8+ ♘:d8 29. ♜f8#) 27. ♙:g7+! ♜:g7 28. ♜:b8+ ♘:b8 29. ♖f8+ ♜g8 30. ♜:g8+ ♔:g8 31. ♖e5+ ♖g7 32. ♔:b8+.

26. ♜b7:g7! ♜d8:d5

27. ♜g7:g6+ ♘c6 — d4

28. ♜g6 — g4! ...

Заключительная тонкость: после 28. ... fg 29. ♜:f8+ ♖g7 30. ♜f4 или 28. ... ♜fd8 29. ♜:d4 ♜:d4 30. ♜d1 и черные остаются без фигуры. Поэтому они сдались.

221

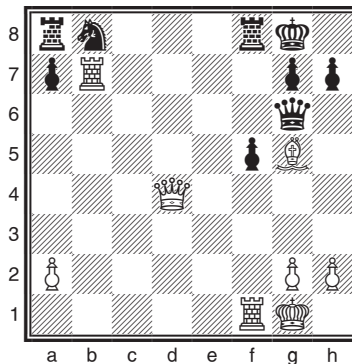

Каспаров — Иванчук

Лас-Пальмас, 1996

1. e2 — e4 ♘g8 — f6

Защита Алехина — нечастый гость на столь высоком уровне.

2. e4 — e5 ♘f6 — d5

3. d2 — d4 d7 — d6

4. ♘g1 — f3 g7 — g6

5. ♙f1 — c4 c7 — c6

6. 0-0 ♙f8 — g7

7. h2 — h3 ...

Более распространено немедленное 7. ed. Нюанс в том, что после 7. ... ed следует неприятный шах 8. ♜e1+.

7. ... 0-0

8. e5:d6 e7:d6

Продолжение 8. ... ♔:d6 с перестановкой ходов вело к известным структурам. Теперь же игра приобретает малоисследованный характер, что, видимо, соответствует замыслу Иванчука.

9. ♜f1 — e1 ...

Конечно, не оправдан размен 9. ♙:d5 cd — к пешке d5 не подобраться, а оба черных пехотинца удачно контролируют центральные поля.

9. ... ♘d5 — c7

10. ♙c1 — g5 ...

Позиция черных выглядит прочной, но белые мастерски наращивают давление.

10. ... ♖g7 — f6
 11. ♗g5 — h6 ♜f8 — e8
 12. ♜e1:e8+ ♘c7:e8 (диаграмма 222)
 13. ♗c4 — b3!? ...

Критический момент. Каспаров находит способ оживить свои фигуры почти во всех вариантах, связанных с тонкой жертвой пешки.

Альтернатива — 13. ♘c3 d5 14. ♗d3 ♘d6 15. ♗f4 с некоторой инициативой у белых.

13. ... d6 — d5
 14. c2 — c4 ...

Типичный подрыв пешечной цепи черных, но здесь он сопряжен с жертвой материала.

14. ... d5:c4

Другая возможность — 14. ... ♗e6!? 15. cd cd 16. ♘c3 ♘c6 с пассивной позицией. Зато и слон b3 не был бы так активен.

15. ♗b3:c4 ♘e8 — d6
 16. ♗c4 — b3 ♘d6 — f5
 17. ♖d1 — d2! ♘b8 — d7

После длительного раздумья черные отказались от выигрыша пешки d4: 17. ... ♘:d4 18. ♘:d4 ♖:d4 19. ♖e1 ♖e5 20. ♘c3 ♗f5 21. ♖:e5 ♗:e5 22. g4 ♗e6 23. ♜d1 ♘a6 24. ♗:e6 fe 25. ♘e4 или 17. ... ♗:d4 18. ♗g5 ♖d6 19. ♘c3 ♗g7 20. ♖:d6 ♘:d6 21. ♜d1 ♗f8 22. ♗f4. В обоих случаях у белых опасная инициатива (анализ Дохойна).

18. ♘b1 — c3 ♘f5:h6
 19. ♖d2:h6 ♘d7 — f8
 20. ♜a1 — d1 ♗c8 — e6
 21. d4 — d5! ...

Опять очень сильный ход: белые вскрывают игру, не считаясь с возможным взятием на b2.

21. ... c6:d5
 22. ♘c3:d5 ♜a8 — c8

Взятие на b2 нежелательно: 22. ... ♗:b2 23. ♖f4 ♖b8 (при 23. ... ♖a5 24. ♘e5 или 23. ... ♗:d5 24. ♜:d5! инициатива белых очень опасна) 24. ♘c7 ♗:b3 25. ab ♘e6 26. ♘:e6 fe 27. ♖e4 ♖e8 28. ♖:b7 ♜d8 29. ♜e1 — и белые оказывают сильное давление.

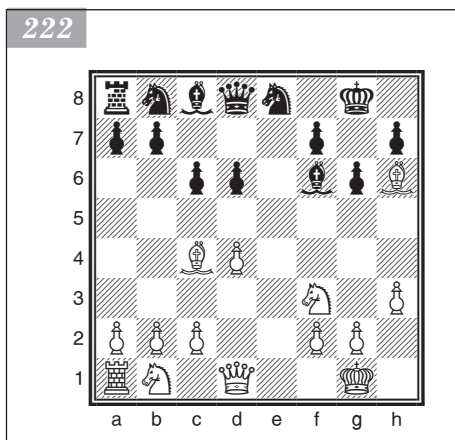

Но и после хода в тексте ситуация для черных достаточно непростая: при отсутствии у них реальных слабостей противник сохраняет неприятное давление на центральные линии.

23. ♖h6 — e3! ...

Многоплановый ход: провоцируется движение пешки b, и ферзь поддерживает прыжок коня в центр.

23. ... b7 — b6
 24. ♘f3 — e5 ♜c8 — c5
 25. ♘e5 — g4 ♗e6:g4
 26. h3:g4 ♖g8 — g7
 27. f2 — f4! ...

Белые сжимают кольцо.

27. ... h7 — h6

Опасно 27. ... ♖:b2 ввиду 28. ♔f2 (28. g5!?) 28. ... ♗f6 (28. ... ♗a3 29. ♔d4+) 29. g5.

28. f4 — f5 g6 — g5

Пешка b2 по-прежнему «отравлена»: 28. ... ♗:b2 29. f6+! ♗:f6 30. ♖:f6 ♗:f6 31. ♗f1 с дальнейшим ♗:f7.

29. ♔e3 — e2 ♗f8 — h7?

В жестоком цейтноте черные допускают решающую ошибку. Следовало продолжать 29. ... ♗c8! (прикрывая последнюю линию) 30. ♔a6 ♗:b2 31. ♔:a7 ♗c1 (на 31. ... ♗d7 возможно 32. ♗f4!?) 32. ♗:c1 ♗:c1 33. ♗f4!? ♗e3+ 34. ♔h1 ♗d7 35. ♗h5+ ♔h8 36. ♔b8. Перевес все равно оставался у белых, но держаться еще можно было.

30. ♗d5:f6 ♔d8:f6

31. ♗d1 — d7 ♗c5 — e5

32. ♗d7:f7+ ♔f6:f7

33. ♔e2:e5+ ♔f7 — f6

34. ♔e5 — c7+ ♔g7 — h8

35. ♔g1 — h1! ...

Теперь черный ферзь лишен возможности активно включиться в игру по большой диагонали.

35. ... a7 — a5

36. ♗b3 — e6

Черные сдались.

Скандинавская защита

1. e2 — e4

d7 — d5

2. e4:d5

... (диаграмма 223)

2. ...

♔d8:d5

Преждевременно вводя в игру ферзя, черные после 3. ♗c3 теряют темп и получают худшую позицию.

3. ♗b1 — c3 ♔d5 — a5

4. d2 — d4 ♗g8 — f6

5. ♗g1 — f3 ♗c8 — g4

6. h2 — h3 ...

Самое энергичное. Хорошо и простое

6. ♗e2.

6. ... ♗g4 — h5

Или 6. ... ♗:f3 7. ♔:f3 — и у белых два слона при отличном положении.

7. g2 — g4 ♗h5 — g6

8. ♗f3 — e5 c7 — c6 (диаграмма 224)

У белых инициатива. Далее может последовать: 9. h4 ♗e4 (или 9. ... ♗e4 10. ♗c4 ♔d8 11. ♗:e4 ♗:e4 12. c3 e6 13. ♗d3 ♗d6 14. ♗e5 с преимуществом у белых) 10. ♗d2 ♔b6 (если 10. ... ♗:d2 11. ♔:d2 f6, то 12. ♗:g6 hg 13. ♗d3 g5 14. h5 и игра белых лучше) 11. ♗:g6 ♗:c3 12. ♗:c3 hg 13. ♔d2 e6 14. 0-0-0 ♔c7 15. ♗e1 — и черным трудно защищаться.

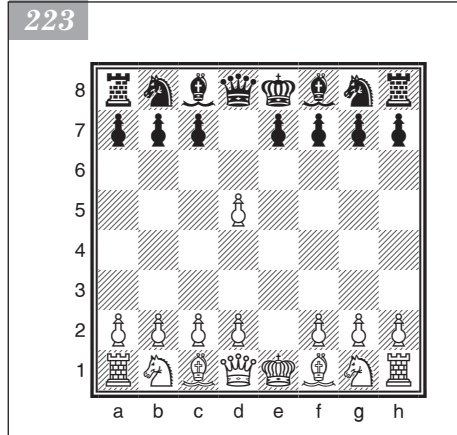

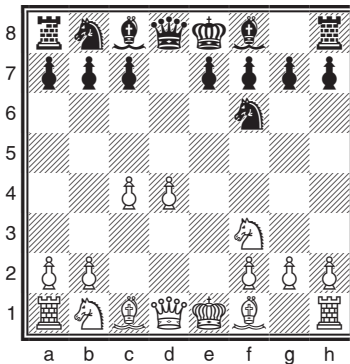
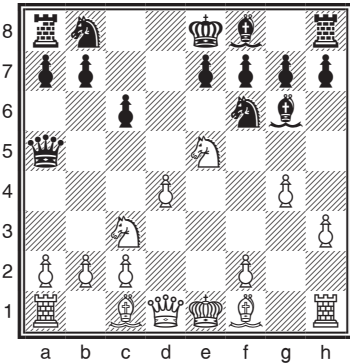

2. ... ♖g8 — f6

Это лучше, чем 2. ... ♖:d5, но после 3. с4 с6 черным приходится жертвовать пешку, правда, с активной игрой.

3. d2 — d4 ...

Возможно и 3. ♘b5+ ♘d7 4. ♘c4 ♘g4 5. f3 ♘f5 6. ♘c3. Черным не просто отыграть пешку d5. Например: 6. ... ♘bd7 7. ♖e2 ♘b6 8. ♘b3 a6 (нельзя 8. ... ♘f:d5 9. ♘:d5 ♘:d5 из-за 10. ♖b5+) 9. g4 ♘g6 10. f4 — и у черных худшая позиция. Заслуживает внимания ход 8. ... ♖d7.

3. ... ♘f6:d5

4. c2 — c4 ♘d5 — f6

5. ♘g1 — f3 ... (диаграмма 225)

Белые владеют центральными пунктами, и их позиция лучше.

На 3. ... ♘:d5 возможен также ответ 4. ♘f3, и если 4. ... ♘g4, то 5. ♘e2 (к сложной игре ведет 5. с4 ♘b6 6. ♘bd2 e6 7. с5 ♘6d7 8. ♖b3 b6 (И. Зайцев — Гипслис, 1993) или 5. h3 ♘h5 6. g4 g6 7. ♘e5 ♘c6!? (Витолиньш — Гипслис, 1994)) 5. ... ♘c6 6. c4 ♘b6 7. d5 ♘f3 8. gf!? ♘e5 9. f4 с преимуществом у белых (Ананд — Камский, 1994). А после 4. ... ♘f5 следует 5. ♘d3 ♘:d3 6. ♖:d3 ♘c6 7. c4 ♘db4 8. ♖b3 e5 9. 0-0! ♘:d4 10. ♘:d4 ♖:d4 11. ♘c3 ♖b6 12. с5! с перевесом белых.

Примерные партии

Карпов — Роджерс

Бат, 1983

- | | |
|-------------|----------|
| 1. e2 — e4 | d7 — d5 |
| 2. e4 — d5 | ♖d8:d5 |
| 3. ♘b1 — c3 | ♖d5 — a5 |
| 4. d2 — d4 | ♘g8 — f6 |
| 5. ♘g1 — f3 | ♘c8 — g4 |
| 6. h2 — h3 | ♘g4 — h5 |
| 7. g2 — g4 | ♘h5 — g6 |
| 8. ♘f3 — e5 | e7 — e6 |
| 9. h3 — h4! | ... |

В партии с Ларсеном Карпов играл 9. ♘g2. Идею хода 9. h4! он объясняет так: «...при движении пешки h и связанном коне с3 черные так или иначе будут использовать поле e4 как перевалочный пункт, и тогда слон g2 станет лишней зацепкой на большой диагонали для его черного оппонента».

9. ... ♘f8 — b4

10. ♖h1 — h3! ...

Звенья одной цепи: теперь белые защищают коня с3 и заблаговременно уводят ладью с большой диагонали.

Встречалось и 10. ♘d2 ♖b6 11. ♘g2 c6 (11. ... 0-0!?) 12. h5 ♖:d4 13. ♘f3 ♖:g4 14. hg ♖:g6 15. ♘f1 ♘:c3 16. ♘:c3 ♘d5 17. ♖d4 с преимуществом у белых (Хардичай — Фейстенауэр, 1987).

10. ... c7 — c6

Черные освобождают ферзь пути к отступлению на случай, если возникнет угроза прыжка конем с е5 на с4.

Роджерс (один из немногих гроссмейстеров, применяющих скандинавскую защиту) сумел впоследствии усилить игру черных: 10. ... ♘:c3+! 11. bc ♘bd7 12. ♘:g6 (плохо 12. h5 ввиду 12. ... ♘:e5 13. de ♖:e5+ 14. ♖e3 ♘e4 15. ♖e2 ♘d5!; к обоюдоострой борьбе ведет 12. ♘:d7 ♘:d7 13. h5 ♘e4 14. ♘d2 0-0 15. ♖e3 ♘c6 16. c4 ♖g5 17. ♖:e6 ♖h4 (Тимман — Роджерс, 1984/85)) 12. ... hg 13. ♖b1 0-0 14. ♖b5 ♖a4 со взаимными шансами (Лоброн — Роджерс, 1984).

11. ♘c1 — d2 ♖a5 — b6

12. h4 — h5 ♘g6 — e4

Выясняется, что нельзя бить пешку на d4: 12. ... ♖:d4 13. ♘f3 ♖:g4 14. hg ♖:g6 15. ♖g3.

13. ♖h3 — e3! ...

Белые обходят коварную ловушку: 13. ♘c4 ♖:d4 14. ♘:e4 ♘:e4 15. ♘:b4 ♖:f2#!

13. ... ♘b4:c3

В случае 13. ... ♘d5 следовало 14. g5 ♘fd7 15. ♘a4 с угрозой 16. c4. По-прежнему плохо 13. ... ♖:d4 ввиду 14. ♘:e4 ♘:e4 15. ♘:b4 ♖:e5 16. ♘g2 f5 17. gf ef 18. ♘:e4 fe 19. ♖g4 — и белые выигрывают (указано Карповым).

14. ♘d2:c3 ♘e4 — d5

Черные прикрывают поле с4, так как после 14. ... h6 15. ♘c4 ♖c7 16. ♘b4 противник проникает на d6.

15. g4 — g5 ♘f6 — e4

16. ♖d1 — g4 ♘e4 — d6

После 16. ... ♘:c3 17. bc ♖b2 (грозило 18. c4) 18. ♖d1 ♘:a2 19. ♘c4 ♘:c4 20. ♘:c4 теряется ферзь (указано Карповым).

17. 0-0-0 ♘b8 — d7 (диаграмма 226)

18. ♘c3 — e1!! ...

По поводу данного хода Карпов отмечал: «Эта идея мне очень понравилась своей парадоксальностью: казалось бы, надо наступать, а белые отводят фигуры в тыл и таким путем добиваются победы. В случае 18. ♘:d7 ♖:d7 черный король лишился права рокировки и оставался в центре, но позиция носила закрытый характер и создавать угрозы было бы непросто. Немногого обещали прорывы 18. h6 или 18. g6».

18. ... ♘d7:e5

19. d4:e5 ♘d6 — f5

20. ♖e3 — h3! ...

После 20. ♖a3 0-0 21. ♘a5 ♖:f2 черные отдавали качество, но получали прочную позицию. Если же 21. c4, то у слона остается единственное доступное поле h1. Его-то и отобрали белые своим 20-м ходом.

20. ... 0-0-0

21. c2 — c4 ♖b6 — c5

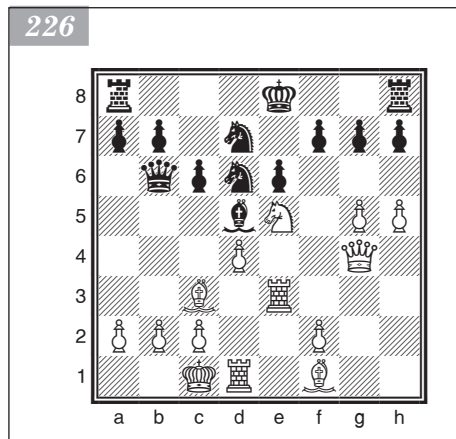

22. b2 — b4 ...

Борьба окончена. Черные по инерции делают еще несколько ходов.

22. ... ♖d5 — f3

23. ♜d1:d8+ ♜h8:d8

24. ♔g4:f3 ♔c5:e5

25. ♜e1 — c3 ♜e5 — d6

26. ♜f1 — d3 ♞f5 — d4

27. ♔f3:f7 ♞d4 — f5

28. ♜d3:f5 ♔d6 — f4+

29. ♜h3 — e3

Черные сдались.

Дебют Нимцовича

1. e2 — e4 ♞b8 — c6

2. d2 — d4 ...

Если в защите Алехина черным нередко удается развить фигурное давление на пешечный центр противника, то в данном дебюте их задачи гораздо сложнее. Белые без труда сохраняют центр и обычно добиваются преимуществ.

2. ... d7 — d5

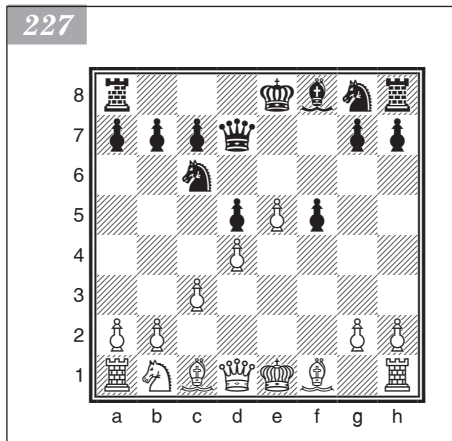

После хода 10. ♜d3 у белых превосходная позиция.

3. e4 — e5 ...

Хорошо здесь и 3. ♞c3. Например, после 3. ... de 4. d5 ♞e5 5. f3 белые за пешку получают большой перевес в развитии. Неплохо также 5. ♜f4. В ответ на 4. ... ♞b8 возможно 5. f3 или 5. ♜c4 — и у белых опасные угрозы.

3. ... ♜c8 — f5

4. ♞g1 — e2 f7 — f6

5. f2 — f4 e7 — e6

6. ♞e2 — g3 f6:e5

7. f4:e5 ♔d8 — d7

Если 7. ... ♜g6, то 8. ♜d3 ♜:d3 9. ♔:d3 с хорошей позицией у белых.

8. ♞g3:f5 e6:f5

9. c2 — c3 ... (диаграмма 227)

Примерные партии

Керес — Ларсен

Стокгольм, 1967

1. e2 — e4 ♞b8 — c6

2. d2 — d4 d7 — d5

3. ♞b1 — c3 d5:e4

4. d4 — d5 ♞c6 — b8

5. ♜c1 — f4 a7 — a6

6. ♜f1 — c4 ♞g8 — f6

После 6. ... g6 белые могли путем 7. f3 с выгодой перейти к гамбитному варианту.

7. ♖d1 — e2! ...

Это сильнее, нежели 7. a4 (Хименес — Ларсен, 1966).

7. ... ♖b7 — b5

8. ♙c4 — b3 ♘c7 — c5

9. d5:c6 ♗b8:c6

10. ♚a1 — d1 ...

Продолжая 10. ♗:e4, белые могли отыграть пешку с хорошей игрой, однако Керес стремится к обострению борьбы.

10. ... ♖d8 — a5

11. ♙f4 — d2 ♗c6 — d4

12. ♗c3:e4 ♖a5 — d8

Очевидно, продолжение 12. ... ♗:e2? 13. ♙:a5 вело к потере фигуры.

13. ♖e2 — e3 ... (диаграмма 228)

Хорошо было и 13. ♗:f6+ gf 14. ♖h5.

13. ... ♗f6:e4

На 13. ... ♗g4 белые ответили бы 14. ♖g3, а на 13. ... ♗:b3 могло последовать 14. ♗b4! ♗d5 15. ♖:b3e6 16. ♙:f8 и 17. ♗f3 с явным позиционным перевесом у белых.

14. ♙d2 — b4 e7 — e5

15. ♙b4:f8 ♖e8:f8

16. ♖e3:e4 ♙c8 — f5

17. ♖e4:e5 ...

Черным пришлось отдать пешку; их угрозы королю белых легко отражаются.

17. ... ♖d8 — e8

18. ♖e5:e8+ ♚a8:e8+

19. ♙e1 — d2 h7 — h5

20. ♗g1 — f3 ...

Сильнее 20. c3! ♗:b3+ 21. ab с последующим переводом белого коня на d4.

20. ... ♚e8 — e2+?

Ответная ошибка. Черным следовало продолжать 20. ... ♗:f3+ 21. gf ♚h6, после чего белым было бы далеко не просто реализовать свою лишнюю пешку.

21. ♙d2 — c3 ♗d4 — c6

22. ♚d1 — d2 b5 — b4+

23. ♙c3 — c4 ...

Король белых сам отправился в наступление.

23. ... ♚e2 — e8

24. ♙b3 — a4 ...

Инициатива черных ликвидирована. Сохранив лишнюю пешку, белые переходят в атаку.

24. ... ♚h8 — h6

25. ♗f3 — d4 ♗c6 — e5+

26. ♙c4 — b3 ♙f5 — d7

27. ♙a4:d7 ♗e5:d7

28. ♙b3:b4 ...

У белых уже две лишние пешки.

28. ... ♚h6 — g6

29. g2 — g3 ♚e8 — b8+

30. ♙b4 — a3 ♗d7 — e5

31. b2 — b3 ♚g6 — g5

32. ♙a3 — a4! ...

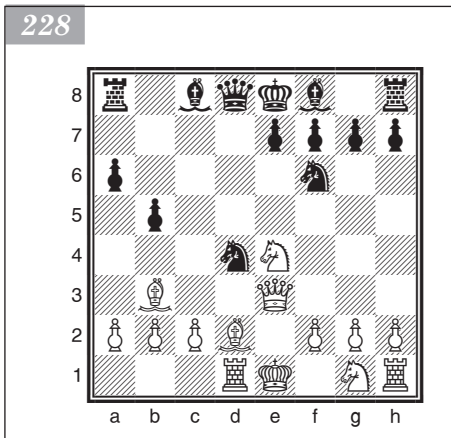

Даже в выигрышной позиции нужно оставаться предельно внимательным. После «естественного» 32. f4?? последовало бы 32. ... ♘c4+! — и мат следующим ходом.

32. ... ♖g5 — g6
 33. c2 — c4 ♖g6 — b6
 34. ♖h1 — c1 ♗f8 — g8
 35. c4 — c5 ♖b6 — b4+
 36. ♗a4 — a3 a6 — a5
 37. f2 — f4 ♘e5 — g4
 38. ♘d4 — c6

Черные сдались.

Защита Пирца — Уфимцева

1. e2 — e4 d7 — d6

Эта своеобразная защита разработана Уфимцевым, а многие ее теоретические аспекты уточнены Пирцем.

2. d2 — d4 ♘g8 — f6
 3. ♘b1 — c3 g7 — g6 (диаграмма 229)

Возможно и 3. ... c6. Например: 4. ♘f3 ♖g4 5. h3 ♖h5 6. ♖e2 e6 7. ♖e3 ♘bd7. Позиция белых активнее, но в лагере черных нет уязвимых пунктов.

229

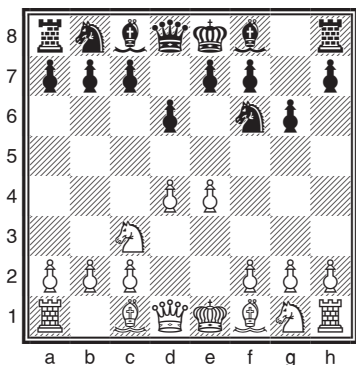

4. f2 — f4 ...

Готовят прорыв e4 — e5. Хорошо здесь также 4. f3. Например: 4. ... ♘bd7 5. ♖e3 c6 6. ♗d2 ♖g7 7. 0-0-0 с активной позицией у белых. Или возможно 4. ♘f3 ♖g7 5. ♖f4 ♘bd7 6. ♗d2 c5 7. ♗h6 ♖:h6 8. ♗:h6 cd 9. ♘:d4 — и у белых удачнее расположены фигуры.

4. ... ♖f8 — g7

5. ♘g1 — f3 0-0 (диаграмма 230)

Встречается здесь и 5. ... c5 6. ♖b5+ ♖d7 7. e5 ♘g4. Далее возможно: 8. e6 ♖:b5 9. ef+ ♗d7 10. ♘:b5 ♗a5+ 11. ♘c3 со сложной игрой. В случае 8. h3 cd 9. ♗:d4 ♖:b5 (или 9. ... de!? 10. ♗d5 e4 11. ♘g5 ♖:c3+) 10. ♘:b5 ♘c6 11. ♗e4 ♗b6! у черных достаточная контригра.

230

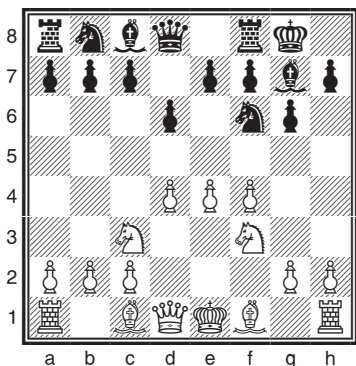

Интерес представляет продолжение 8. ♖:d7+ ♗:d7 9. d5 de 10. h3 e4 11. ♘:e4 ♘f6 12. ♘:f6+ ♖:f6 13. 0-0-0 14. c4 с лучшими шансами у белых (Иоселиани — Ан Янфен, 1985).

В ответ на 5. ... c5 применяется и 6. dc ♗a5 7. ♖d3 ♗:c5 8. ♗e2 0-0 9. ♖e3 ♗a5 10. 0-0 ♖g4 (проблема слона c8 — важный нюанс данного варианта: если черные не играют 10. ... ♖g4, то после 10. ... ♘c6 11. h3! ♖d7 12. a3 ♖fc8 13. ♗f2 ♖e8 14. f5 они лишаются контригры

и белые организуют наступление в центре и на королевском фланге) 11. h3 ♟:f3 12. ♖:f3 ♜c6 13. a3 ♜d7 14. ♟d2 ♖d8 15. ♖h1 с несколько лучшими перспективами у белых, хотя в дальнейшей сложной борьбе черные сохраняют неплохие контршансы (Арнасон — Е. Кристиансен, 1987).

6. e4 — e5 ...

Рассмотрим другие возможности белых.

- Сейчас реже встречается продолжение 6. ♟e2 c5 7. dc ♖a5 8. 0-0 ♖:c5+ 9. ♖h1 ♜bd7 (хуже 9. ... ♜c6 10. ♖e1 ♟g4 11. ♟d3 ♟:f3 12. ♖:f3 ♜d4 13. ♖f1 ♖h5 14. ♟e3 e5 15. f5, поскольку белые сохраняют перевес (Русаков — Бастриков, 1963)) 10. ♟d3 a6 11. ♖e1 b5 12. ♟e3 ♖c7 13. ♖h4 ♟b7 — и черные получили сложную позицию, характерную для защиты Пирца — Уфимцева (Мортенсен — К. Шмидт, 1983).
- Модная идея — 6. ♟e3 c5 (возможно, черным стоит предпочесть запутанную игру, получающуюся после 6. ... ♜c6 7. ♖d2 a6 8. 0-0-0 b5 (Уотсон — Норвуд, 1986)) 7. dc ♖a5 8. ♖d2 dc 9. ♜b5 ♖a4 10. e5 ♜e4 11. ♖d3 ♖b4+ 12. ♜d2 ♟f5 13. ♜c7 ♜c6 14. ♜:a8 ♖d8 15. ♖a3 ♜:d2 16. 0-0-0. Белые сохранили некоторое преимущество (Белявский — Тимман, 1986).
- Часто применяется ход 6. ♟d3, направленный прежде всего против подрыва 6. ... c5, на что может последовать 7. dc dc (не проходит 7. ... ♖a5, так как пешка e4 защищена слоном) 8. ♖e2 ♟e6 9. f5 или 8. ... ♜c6 9. e5 ♜d5 10. ♜:d5 ♖:d5 11. ♟e4 с преимуществом у белых.

На 6. ♟d3 черные обычно отвечают 6. ... ♜c6 или 6. ... ♜a6.

При ответе 6. ... ♜c6 черные лишаются возможности подорвать центр противника, и белые могут с успехом играть 7. e5 (если 7. d5, то 7. ... ♜b4 или 7. ... ♜b8; на 7. 0-0 ♟g4 8. ♟e3 следует 8. ... e5; к острой борьбе ведет 7. 0-0 e5!? 8. fe de 9. d5 ♜e7 10. ♜:e5 ♜f:d5 11. ♜:f7 ♜:c3 12. bc ♖:f7 13. ♖:f7 ♖:f7 14. ♟c4+ ♟e6 15. ♖f3+ ♟f6 16. ♟:e6+ ♖:e6 17. ♟a3 (Ефимов — Красин, 1987)) 7. ... de 8. fe ♜d5 9. ♜e4. В партии Карпов — Николаевский (1971) черные продолжили 8. ... ♜h5, но после 9. ♟e3 (в случае 9. ♟e2 ♟g4 10. ♟e3 f6 у черных достаточная игра) 9. ... ♟g4 10. ♟c4 ♖h8 11. ♖d2 f6 12. ef ♟:f6 13. 0-0 ♟:f3 14. ♖:f3 белые получили лучшие шансы.

После 6. ... ♜a6 белые добиваются перевеса путем 7. 0-0 (ничего не дает 7. e5 ♜d7 8. ♜g5 de 9. fe ♜b6 10. ♟e4 c5 11. d5 ♟:e5 12. ♜:h7 ♟:c3+ 13. bc ♖:h7 14. ♖h5+ ♖g8 15. ♟:g6 fg 16. ♖:g6+ ♖h8 — белые могут рассчитывать только на ничью (Свешников — Дэвис, 1987)) 7. ... c5 8. d5 ♟g4 9. ♟c4 ♜c7 10. h3 ♟:f3 11. ♖:f3 ♜d7 12. a4 a6 13. ♖d1 ♖b8 14. a5.

Ход 6. ... ♟g4 рассматривается при анализе партии Фишер — Бенко.

Белые получают преимущество без особых проблем при 6. ... ♜bd7 7. 0-0 e5 8. fe de 9. d5 c6 10. dc bc 11. ♖h1 ♖e7 12. b3 ♜h5 13. a4 ♜f4 14. ♟a3 c5 15. ♟b5 ♜f6 16. ♖e1 (Матулович — Портиш, 1968).

6. ... ♜f6 — d7

На 6. ... ♜e8 хорошо 7. ♟e3, и если 7. ... ♜d7, то 8. h4 с опасной атакой у белых. Жертва пешки 7. ... c5 8. dc ♜c6 не дает черным достаточной компенсации. В партии Эстрин — Карасев (1968) путем 9. ♟e2 ♖a5 10. cd ed 11. ♖d5! ♖b4 12. ♖b5 (неплохо и 12. 0-0-0) 12. ... de 13. ♖:b4 ♜:b4 14. 0-0-0 белые добились преимущества.

При 6. ... de белым непросто достичь перевеса. В ответ на 7. fe возможно 7. ... ♜d5 8. ♟c4 ♟e6 9. ♖e2 ♜:c3 10. bc ♟:c4 11. ♖:c4 ♜c6 12. 0-0 ♜a5 13. ♖b4 b6 со взаимными шансами. А после 7. de ♖:d1+ 8. ♖:d1 ♖d8+ 9. ♖e1 (или 9. ♟d3 ♜e8 10. ♖e2 ♜c6 11. ♟e3 ♜b4 12. ♟c4 ♜:c2 13. ♖ad1 ♟g4 14. ♜b5 ♟f8 с равенством (Барцаи — Парма, 1971)) 9. ... ♜e8 10. ♟e3 ♜c6 у черных неплохая контригра. Вместо 8. ... ♖d8+ встречалось и 8. ... ♟g4 9. ♖e1 ♜c6, на что белым лучше всего

продолжать 10. ♖b5! f6 (если 10. ... ♗b4, то 11. ♕a4) 11. h3 ♗h6 12. ♗d5! (Эстрин — Котков, 1971).

7. h2 — h4 ...

Продвигая эту пешку, белые стремятся вскрыть позицию неприятельского короля. Интересна предложенная Константинопольским жертва пешки 7. e6!?, дающая после 7. ... fe 8. ♗g5 ♗b6 (лучше 8. ... ♗f6 9. ♕c4 d5 10. ♕d3 c5 11. dc ♗c6! со сложной игрой) 9. ♕d3 ♗c6 10. ♕e3 ♗b4 11. h4 ♗:d3+ 12. ♖:d3 ♗d5 13. h5 ♖e8 14. 0-0-0 сильнейшую атаку.

Возможен также ход 7. ♕c4. После 7. ... e6 8. ♕e3 a6 9. h4 b5 10. ♕d3 c5 11. ♕e4! b4 12. ♗b1 cd 13. ♕:d4 возникает сложная позиция со взаимными шансами. Точнее 7. ... ♗b6 8. ♕b3 ♗c6 9. ♕e3 ♗a5 10. ♖e2 ♗:b3 11. ab f6! с равенством (Унцикер — Трингов, 1969).

7. ... c7 — c5 (диаграмма 231)

Ботвинник, играя против Гипслиса (1975), избрал ответ 7. ... ♗b6. Но после 8. h5 ♕g4 9. hg fg 10. ♕e2 de 11. ♗g5! ♕f5 12. fe h5 13. g4! hg белые, продолжая 14. ♕e3 и 15. ♖d2 с последующей длинной рокировкой, могли получить сильнейшую атаку.

8. h4 — h5 ...

Интересно продолжение 8. e6!?, введенное в практику Эстриным. Белые стремятся скомпрометировать позицию черного короля, после чего за счет движения пешки h выигрывают в силе. После 8. ... fe 9. h5 gh! (плохо 9. ... ♗f6 10. hg hg 11. ♕d3) 10. dc (при 10. ♖:h5 ♗f6 11. ♖h4 cd 12. ♗:d4 e5 13. ♕c4+ d5! 14. ♗:d5 e6! 15. ♗:f6+ ♖:f6 16. ♗f3 e4 17. ♗g5 h6 18. ♖h5 ♖d4! черные имеют хорошую контригру (анализ Фридштейна) 10. ... ♗:c5 11. ♖:h5 ♗bd7 12. ♕d3 ♗f6 13. ♖h4 ♕d7 14. ♕e3 ♗:d3+ 15. ♖:d3 ♖e8 16. 0-0-0 у белых инициатива за пешку (Эстрин — Санакоев, по переписке, 1970).

8. ... c5:d4

9. ♖d1:d4 ...

К большим осложнениям ведет вариант 9. hg dc 10. ♖:h7!? fg 11. ♕c4+ e6! Плохо 11. ... ♖:h7? 12. ♗g5+ ♖h8 13. ♖f2! (Бруссек — Шреттель, 1986).

В случае 10. gf+ (вместо 10. ♖:h7!?) черным удастся точной защитой отразить атаку: 10. ... ♖:f7 11. e6 cb (ошибочно 11. ... ♖f8 ввиду 12. ed ♕:d7 13. ♕c4+ e6 14. ♖d3 h6 15. ♗g5, но возможно 11. ... ♖f5 (анализ Болеславского)) 12. ef+ ♖f8 13. ♕:b2 ♕:b2 14. ♕c4 ♖a5+ 15. ♖f1 ♗f6 16. ♗g5 (Журавлев — Витолиньш, 1967). Теперь путем 16. ... ♖c3! черные перехватывают инициативу.

9. ... d6:e5

10. ♖d4 — f2 e5 — e4

11. ♗c3:e4 ...

Мало что обещает 11. ♗g5 ♗f6 12. hg hg 13. ♗c:e4 ♗:e4 14. ♗:e4 с равной игрой.

11. ... ♗d7 — f6

12. ♗e4:f6+ e7:f6

13. h5:g6 ♖f8 — e8+

14. ♕c1 — e3 h7:g6

15. ♕f1 — d3 ♖d8 — a5+

16. c2 — c3 ♕c8 — g4

17. 0-0 ... (диаграмма 232)

К этой позиции пришла партия Баяс — Киндерман (1987). Шансы белых предпочтительнее: их фигуры расположены гармонично, а лишняя пешка на ферзевом фланге может стать весомым фактором в эндшпиле.

231

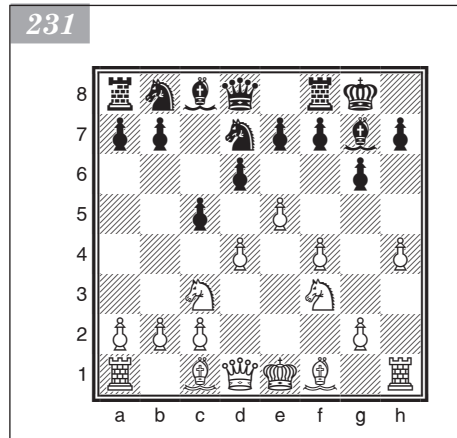

Примерные партии

Фишер — Бенко

Нью-Йорк, 1963/64

- | | |
|-----------------|----------|
| 1. e2 — e4 | g7 — g6 |
| 2. d2 — d4 | ♙f8 — g7 |
| 3. ♘b1 — c3 | d7 — d6 |
| 4. f2 — f4 | ♗g8 — f6 |
| 5. ♗g1 — f3 0-0 | |
| 6. ♙f1 — d3 | ♙c8 — g4 |
| 7. h2 — h3 | ♙g4:f3 |
| 8. ♔d1:f3 | ♗b8 — c6 |
| 9. ♙c1 — e3 | e7 — e5 |
| 10. d4:e5 | d6:e5 |
| 11. f4 — f5 | g6:f5 |

Сильнее 11. ... ♗d4 12. ♔f2 ♗d7. Однако и тогда после 13. g4 и 14. 0-0-0 у белых отличная атакующая позиция.

- | | |
|--------------|----------|
| 12. ♔f3:f5 | ♗c6 — d4 |
| 13. ♔f5 — f2 | ♗f6 — e8 |
| 14. 0-0 | ♗e8 — d6 |
| 15. ♔f2 — g3 | ♔g8 — h8 |

В случае 15. ... f5 16. ♙h6 ♔f6 17. ♙:g7 ♔:g7 18. ♔:g7+ ♔:g7 19. ef ♗4:f5 20. ♔ae1 окончание выгодно белым.

- | | |
|--------------|---------|
| 16. ♔g3 — g4 | c7 — c6 |
|--------------|---------|

Слишком пассивно. Сильнее 16. ... c5.

- | | |
|--------------|---------------------------|
| 17. ♔g4 — h5 | ♔d8 — e8? (диаграмма 233) |
|--------------|---------------------------|

Решающая ошибка. Черные, разумеется, не предусмотрели великолепного возражения противника, рассчитывая лишь на 18. ♙:d4 ed 19. e5 f5! с контригрой. Единственным вариантом, дающим возможность защищаться, был ход 17. ... ♗e6, хотя и в этом случае дела черных неблестящи.

- | | |
|-------------|-------|
| 18. ♙e3:d4! | e5:d4 |
|-------------|-------|

- | | |
|---------------|-----|
| 19. ♔f1 — f6! | ... |
|---------------|-----|

Блестящий ход! На 19. ... ♙:f6 или 19. ... h6 решает 20. e5.

- | | |
|---------|----------|
| 19. ... | ♔h8 — g8 |
|---------|----------|

- | | |
|-------------|---------|
| 20. e4 — e5 | h7 — h6 |
|-------------|---------|

- | | |
|---------------|--|
| 21. ♗c3 — e2! | |
|---------------|--|

Самый простой ответ. Теперь грозит 22. ♔:d6, а на 21. ... ♗b5 следует 22. ♔f5.

Черные сдались.

232

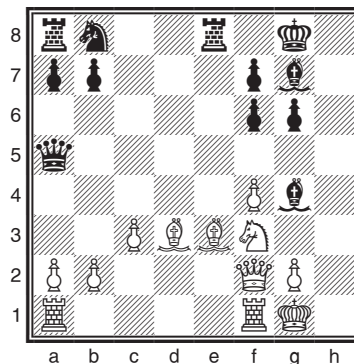

233

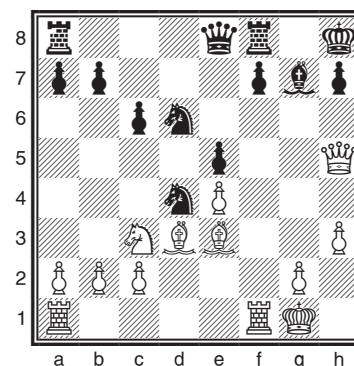

Лисс — Гофштейн

Израиль, 1994

- | | |
|-------------|----------|
| 1. e2 — e4 | d7 — d6 |
| 2. d2 — d4 | ♗g8 — f6 |
| 3. ♘b1 — c3 | g7 — g6 |

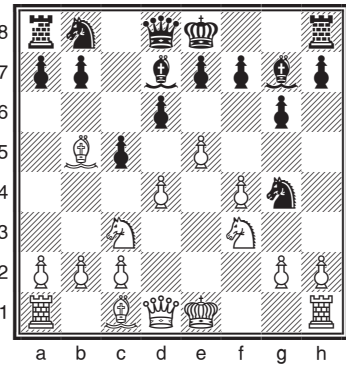

9. d4 — d5 d6:e5
 10. h2 — h3 e5 — e4
 11. ♖c3:e4 ♗g4 — f6
 12. ♗e4:f6+ ♘g7:f6
 13. 0-0 0-0
 14. ♙c1 — e3 ♙f6:b2

Это взятие точнее, чем ход 14. ... ♗a6, разобранный в аналитическом разделе. Не оправдало себя и 14. ... ♗d8, встретившееся в партии Лукин — Губанов (1995): 15. c4 e6 16. ♗e5 ♗d6 (16. ... ♗e7!?) 17. ♗g4 (знакомая идея жертвы пешки b2) 17. ... ♙:b2 18. ♗b1 ♘g7 19. de f5 20. ♗e5 с очевидным перевесом у белых.

15. ♗a1 — b1 ...

Заслуживает внимания рекомендация Чернина — 15. ♗e5!?

15. ... ♙b2 — f6

В поединке Лисс — Чернин (1994) черные уточнили игру: 15. ... ♘g7!? 16. ♙:c5 ♗d8 17. ♗e5 ♗c7! 18. ♙a3 ♗c6 со сложной борьбой.

16. ♗f3 — e5 ♗d7 — c7
 17. ♗e5 — g4 ♗b8 — d7

Черные заканчивают развитие ферзевого фланга и подтягивают коня для защиты королевского, где, очевидно, развернутся основные события.

Слабо, конечно, 17. ... ♙d4? 18. ♙:d4 cd 19. ♗:d4, поскольку грозит мат на h6. А на 17. ... ♙g7 (сохраняя слона) хорошо отвечать естественным 18. f5 с сильной атакой.

18. f4 — f5 ...

Типичная атака для этого варианта.

18. ... ♗a8 — d8

19. ♙e3 — h6 ♙f6 — g7 (диаграмма 235)

20. d5 — d6! ...

Изящное тактическое решение, достойно венчающее игру белых.

20. ... e7:d6

В случае 20. ... ♗:d6 21. ♗:d6 ed 22. ♙:g7 ♗:g7 23. f6+ ♗h8 24. ♗:b7 черных ожидал тяжелый эндшпиль «без короля».

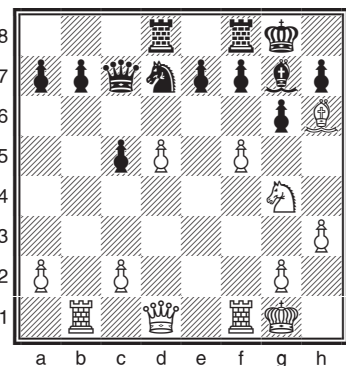

21. ♔d1 — d2! ...

Атака основана на том, что черные поля на королевском фланге соперника безнадежно слабы. Важнейшую роль в ней играет пешка *f*, готовая подключиться к преследованию черного короля в любую минуту.

21. ... ♙g7:h6

22. ♔d2:h6 ♖g8 — h8

Грозило f5 — f6 с матом.

23. ♚b1 — e1 c5 — c4

Нет возможности нейтрализовать линию *e*: на 23. ... ♚de8 следует 24. f6 ♚g8 25. ♚:e8.

24. f5:g6 f7:g6

25. ♚e1 — e7 ♚f8:f1+

26. ♖g1:f1 ♚d8 — f8+

27. ♖f1 — e2

Черные сдались.

Каспаров — Топалов

Вейк-ан-Зее, 1999

1. e2 — e4 d7 — d6

2. d2 — d4 ♘g8 — f6

3. ♘b1 — c3 g7 — g6

4. ♙c1 — e3 ♙f8 — g7

5. ♔d1 — d2 c7 — c6

6. f2 — f3 b7 — b5

Планы сторон определены: белые атакуют в центре и на королевском фланге, черные — на ферзевом.

7. ♘g1 — e2 ♘b8 — d7

8. ♙e3 — h6 ...

Типичный прием. В случае короткой рокировки противника белые разменяют слонов и начнут пешечное наступление на королевском фланге путем g4, h4 и т. д.

8. ... ♙g7:h6

9. ♔d2:h6 ♙c8 — b7

Черные готовят эвакуацию короля на ферзевый фланг.

10. a2 — a3 ...

В случае 10. 0-0-0 b4 11. ♘b1 ♔a5 черные получали контригру.

10. ... e7 — e5

11. 0-0-0 ♔d8 — e7

12. ♔c1 — b1 ... (диаграмма 236)

Важный момент. Белые не только делают полезный профилактический ход, но и готовят перевод коня e2 по маршруту ♘e2 — c1 — b3 — a5, где он будет оказывать неприятное давление на ослабленный ферзевый фланг черных.

12. ... a7 — a6

13. ♘e2 — c1 0-0-0

14. ♘c1 — b3 e5:d4

15. ♚d1:d4 c6 — c5

16. ♚d4 — d1 ♘d7 — b6

236

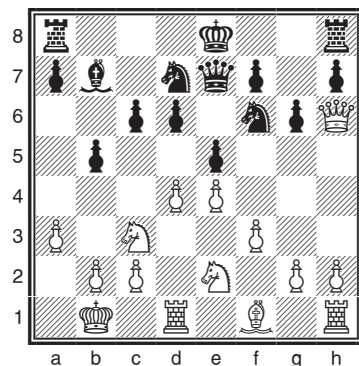

Черные намекают вскрытие игры в центре путем d6 — d5. Поэтому белые должны как можно скорее закончить развитие фигур королевского фланга.

17. g2 — g3 ♖c8 — b8

18. ♗b3 — a5 ♘b7 — a8

19. ♙f1 — h3 d6 — d5

Стороны последовательно воплотили в жизнь свои стратегические планы и готовы перейти к конкретным тактическим действиям.

20. ♖h6 — f4+ ♗b8 — a7

21. ♗h1 — e1 d5 — d4

22. ♗c3 — d5!? ...

Ослабленное положение короля черных создает предпосылки для различных тактических операций.

22. ... ♘b6:d5

Плохо 22. ... ♙:d5 23. ed ♖d6 24. ♗c6+ ♗a8 25. ♗e7 или 22. ... ♗f:d5 23. ed ♖d6 24. ♖:f7+.

23. e4:d5 ♖e7 — d6 (диаграмма 237)

24. ♗d1:d4!? ...

Смелая жертва ладьи, призванная разрушить пешечное прикрытие черного короля. При 24. ♗c6+ ♙:c6 25. ♖:d6 ♗:d6 26. dc ♗:c6 27. ♗e7+ ♗b6 28. ♗:f7 возникало равное окончание.

24. ... c5:d4?!

Трудно упрекнуть болгарского гроссмейстера за этот ход, ведь никаких конкретных угроз не видно, а ладья есть ладья.

Как показал последующий анализ, при точном 24. ... ♗b6! 25. ♗b3 ♙:d5! 26. ♖:d6+ ♗:d6 27. ♗d2 ♗hd8 черные получали хороший эндшпиль.

25. ♗e1 — e7+!! ...

Еще одна ладья приносится на алтарь атаки. Цель этого хода — отвлечь черного ферзя от защиты пункта b6.

25. ... ♖a7 — b6

Приходится двигаться вперед, так как проигрывает 25. ... ♖:e7? 26. ♖:d4+ ♗b8 27. ♖b6+ ♙b7 28. ♗c6+ или 25. ... ♗b8 26. ♖:d4 ♗d7 27. ♙:d7 ♙:d5 28. c4! bc 29. ♗c6+.

26. ♖f4:d4+ ♖b6:a5

27. b2 — b4+ ♖a5 — a4

28. ♖d4 — c3 ♖d6:d5

Плохо 28. ... ♙:d5? 29. ♖b2!, после чего не остается защиты от хода ♖b3 с матом.

237

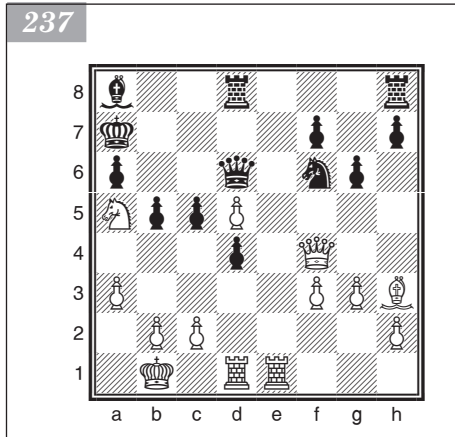

29. ♗e7 — a7 ♙a8 — b7

30. ♗a7:b7 ...

Хотя у черных имеется лишняя ладья, их король попал в отчаянное положение, что не позволяет им спастись.

30. ... ♖d5 — c4

Не помогает и 30. ... ♗d6 31. ♗b6! (отвлечение) 31. ... ♗:b6 32. ♖b2.

31. ♖c3:f6 ♖a4:a3

Не облегчает положения черных и размен ферзей: 31. ... ♗d1+ 32. ♖b2 ♖d4+ 33. ♖:d4 ♗:d4 34. ♗:f7 ♗d6 35. ♗e7! с дальнейшим ♙e6.

32. ♖f6:a6+ ♖a3:b4

33. c2 — c3+! ...

Завлечение и отвлечение.

33. ... ♖b4:c3

Или 33. ... ♖:c3 34. ♖:b5+ ♖a3 35. ♗a7+.

34. ♖a6 — a1+ ♖c3 — d2

35. ♖a1 — b2+ ♖d2 — d1 (диаграмма 238)

35. ... ♖e3 36. ♗e7+ ♖:f3 37. ♖g2#.

36. ♗h3 — f1! ...

Отвлечение ферзя от защиты пункта с2.

36. ... ♗d8 — d2

Черные рассчитывали на этот контр-

удар. Брать слона, разумеется, нельзя:

36. ... ♖:f1 37. ♖c2+ ♖e1 38. ♗e7+.

37. ♗b7 — d7! ...

Решающий удар на тему связки и отвле-

чения.

37. ... ♗d2:d7

38. ♗f1:c4 b5:c4

39. ♖b2:h8 ♗d7 — d3

40. ♖h8 — a8 c4 — c3

41. ♖a8 — a4+ ♖d1 — e1

42. f3 — f4 f7 — f5

43. ♖b1 — c1 ♗d3 — d2

44. ♖a4 — a7

Черные сдались.

Фантастическая партия — великолепное творческое достижение Каспарова.

238

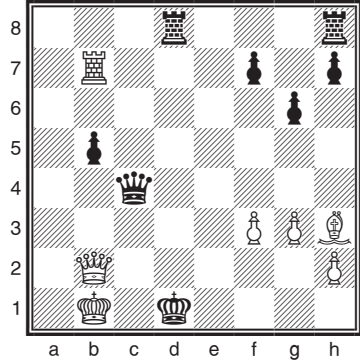

Каруана — Иванчук

Биль, 2009

1. d2 — d4 d7 — d6

2. e2 — e4 ♗g8 — f6

3. ♗b1 — c3 g7 — g6

4. ♗c1 — e3 ...

Чаще встречается 4. ♗g5. Например: 4. ... ♗g7 5. f4 0-0 6. ♖d2 ♗bd7 7. e5 ♗e8 8. ♗f3 ♗b6 9. ♗h4 ♗h6 10. ♗d3 ♗g7 11. 0-0 ♗f5 М (Иванчук — Азмайпарашвили, Блед, 2002).

4. ... ♗f8 — g7

Альтернатива — 4. ... c6. Такой ответ противодействует плану белых играть в духе атаки Земиша (староиндийская защита), но без хода f2 — f3. Например: 4. ... c6 5. ♖d2 (на 5. f3 возможно 5. ... ♖b6) 5. ... b5 6. ♗d3 ♗bd7 7. 0-0-0 ♖a5 8. ♖b1 b4 9. ♗ce2 ♗g4 10. f4 ♗g7 11. ♗f3 ♗:e3 12. ♗:e3 0-0 со взаимными шансами (Амонатов — Торре, Блед, 2002).

5. ♖d1 — d2 c7 — c6

В случае 5. ... ♗g4 6. ♗g5 h6 7. ♗h4 c6 8. h3 ♗f6 9. f4 b5 10. ♗d3 b4 11. ♗ce2 a5 12. a3 ♗a6 13. ♗f3 0-0 14. 0-0 шансы белых выше (Белов — Янев, Франция, 2003).

6. ♗e3 — h6 ♗g7:h6

7. ♖d2:h6 ♖d8 — a5

8. ♗f1 — d3 c6 — c5

9. ♗g1 — e2 ...

Заслуживал внимания ход 9. d5!?. Далее в партии Нгуен Ань Зунг — Марин (Калькутта, 1997) было: 9. ... ♗bd7 10. ♗f3 b5!? 11. ♗:b5 ♗b8 12. ♗:d7+ ♗:d7 13. 0-0-0 (слишком рискованно, надежнее 13. 0-0! ♗:b2 14. ♗d1 ♗:c2 15. ♗e3

с инициативой за пешку) 13. ... ♖:b2?! (к сложной борьбе вело 13. ... ♖b4!?)
 14. ♗:b2 ♖b4+ 15. ♗c1 ♗:c3 16. ♗e3! с лучшей игрой у белых.

9. ... ♖b8 — c6!?

Черные поддерживают напряжение. Возможно и 9. ... cd 10. ♖:d4 ♖c6 (слабее 10. ... ♖b6?! 11. 0-0-0 ♖c6 12. ♗b5 a6 13. ♗:c6+ bc 14. ♖he1 ♖b8 15. b3 ♗c5 16. ♗b2 ♗d7 17. e5± (Виллемз — П. Николич, Амстердам, 2004)) 11. ♖b3 ♗b6 12. ♖d5 ♖:d5 13. ♗g7 ♖f8 14. ed ♖e5 15. 0-0 h5 16. ♗h1 ♗d7 с примерно равными шансами (Бунцман — П. Николич, Германия, 1999).

10. d4 — d5 ♖c6 — e5

11. ♗d3 — b5+ ...

На 11. f4? хорошо 11. ... ♖eg4 12. ♗h4 (или 12. ♗g7? ♖g8 13. ♗b5+ ♗d8! 14. ♗:f7 ♖h6 с потерей ферзя) 12. ... c4! 13. ♗:c4 ♖e3 14. ♗b5+ ♗d8 15. ♗d2 ♖:g2 16. ♗h6 ♖:e4+ 17. ♗c1 ♖:c3 18. ♖:c3 ♖b4 — и преимущество у черных.

11. ... ♗e8 — d8!

Существенное усиление игры! Слон на b5 занял неудачное положение, и черные, чтобы не разменивать его, готовы расстаться с рокировкой.

После 11. ... ♗d7 12. ♗:d7+ ♖e:d7 13. 0-0-0-0 14. a3 ♗b8 (Мейер — Энгельберг, Гамбург, 2004) белые путем 15. b4! могли захватить инициативу на ферзевом фланге.

12. ♖e2 — g3? ...

Не проходило 12. f4? ♖eg4 13. ♗h4 (13. ♗h3? ♖f2) 13. ... ♖e3!P. Гораздо лучше сразу играть 12. h3. Тогда в варианте, похожем на тот, что наблюдается в рассматриваемой партии, после 12. ... a6 (нельзя 12. ... ♖:e4? из-за 13. ♗g7) 13. f4 ♖f3+!? 14. gf ab возможна ничья повторением ходов: 15. ♗g7 ♖g8 16. ♗:f7 ♗d7 17. e5! ♗e8 18. ♗e6 ♗d7 19. ♗f7.

12. ... c5 — c4!

Запирая белополюсного слона.

13. h2 — h3 a7 — a6?!

Сильнее парадоксальное продолжение 13. ... g5!! 14. ♗:g5 (или 14. 0-0 a6 15. ♗a4 b5 16. ♗:g5 ba) 14. ... a6 15. f4 ♖g6! (угрожая поймать ферзя ходом 16. ... h6) 16. f5 ♖e5 — и слона не спасти. Но на такой вариант способен скорее компьютер.

14. f2 — f4 ... (диаграмма 239)

14. ... ♖e5 — f3+!

Изящный размен приводит к чрезвычайно своеобразной ситуации, в которой стратегические выгоды позиции черных уравниваются необеспеченным положением их короля.

239

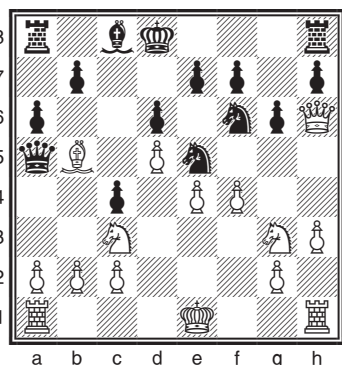

Не так хорошо 14. ... ab 15. fe b4 16. ♗g7 ♖e8 (16. ... ♖g8? 17. ef!!) 17. ♖ce2 de 18. 0-0 с удобной игрой у белых.

15. g2:f3 a6:b5

16. 0-0 b5 — b4

17. ♖c3 — e2 ♗a5 — c5+

18. ♗g1 — g2 ♗c8 — d7

19. c2 — c3 ...

Ошибочно 19. ♗g7? ♖g8 20. ♗:f7? ♗e8 21. ♗e6 ♖f8! — и от угрозы 22. ... ♗d7 нет удовлетворительной защиты.

19. ... b4:c3

20. ♖e2:c3 b7 — b5

21. a2 — a3 ...

Шансы белых связаны с наступлением в центре на нерокированного короля.

Вряд ли удачно сразу играть 21. e5 de 22. ♖ge4 ♗:e4 23. ♗:e4 ♕:d5 24. ♜fd1 ♕c6 25. ♖g7 ♜e8 26. ♕:f7 ♕c7 27. fe ♕e6 28. ♕:e6 ♗:e6, что приводит к перевесу черных в эндшпилье.

21. ... ♕d8 — c7

22. ♜a1 — d1 ...

На 22. e5?! возможно 22. ... ♗:d5 23. ♗:d5+ ♕:d5 24. ♜ad1 ♕c6 25. ed+ ed 26. ♗e4 d5 27. ♗c3 ♗e6 с очевидным преимуществом у черных.

22. ... ♜h8 — g8!?

В ответ на продвижение центральной пешки черные подготавливают оригинальную контригру.

23. e4 — e5 ♗f6 — h5!

24. ♜f1 — e1! ... (диаграмма 240)

На 24. ♗:h5? (24. ♗ce4? ♕e3!P) следует 24. ... gh+ 25. ♕h2 (или 25. ♕h1 ♜g3 26. ♗e4 ♜:h3+ 27. ♕g2 ♜g8+ 28. ♗g5 ♕e3—) 25. ... ♜g6 26. ♕:h5 ♜ag8 27. ♜de1 ♕d4 28. ♕h1 ♕:f4 с решающей атакой.

24. ... g6 — g5!!

Блестящая жертва коня — соль замысла черных!

25. e5:d6+ ...

Неудовлетворительно 25. ♗:h5? ♜g6 26. ♕:h7 gf+ 27. ♕h1 ♕f2 28. ♕:g6 fg 29. ♗:f4 ♕:b2 или 25. fg? ♗f4+ 26. ♕h1 ♕f2 27. ed+ ♕b7! 28. ♜g1 ♕:f3+ 29. ♕h2 ♕f2+ 30. ♕h1 ♗:h3 с разгромом.

К головоломным осложнениям вело 25. ... ♕:h5!? gf 26. ♗ce4 ♜:g3+!, однако здесь у белых были шансы на защиту (диаграмма 241).

Теперь плохо 27. ♗:g3? ♜g8 28. ed+ ed 29. ♜e2 ♜:g3+ 30. ♕h2 ♜:h3+P и сомнительно 27. ♕h2?! ♕b6 28. ♕:f7 ♜:h3+ 29. ♕g2 ♜h6 30. e6 ♜g6+ 31. ♕h3 ♜ag8! 32. ♕:f4 ♗e8 с инициативой черных. Но после 27. ♕h1! ♜:h3+ 28. ♕:h3 ♗:h3 29. ♗:c5 dc 30. ♜e4 ♗f5 31. ♜:f4 ♗g6 белые получили чуть лучший эндшпиль, где у черных неплохая компенсация за качество.

25. ... e7:d6

26. ♗g3:h5? ...

Ведет к преимуществу черных.

Предыдущий ход белых находил обоснование в варианте 26. fg!? ♗f4+ 27. ♕h1 ♕f2? (диаграмма 242), после чего следовало 28. ♕:d6+! ♕:d6 29. ♗ge4+ ♕c7 30. ♗:f2 ♜:g5 31. ♗e7+.

В случае же 27. ... ♗:h3 (при 27. ... f5!? возможно 28. ♜e7 ♕f2 29. ♗:b5+ ♕c8! 30. ♗:d6+ ♕b8 31. ♜g1 ♕:f3+ 32. ♕h2 ♕f2+ с ничьей) 28. ♗ge4 (28. gf? ♕f2 29. ♕:f4 ♜:g3 30. ♕:d6+ ♕c8!—) 28. ... ♕b6 29. ♕h4 ♜g6 предстояла сложная борьба со взаимными шансами.

26. ... ♜g8 — g6!

27. ♗c3 — e4?! ...

240

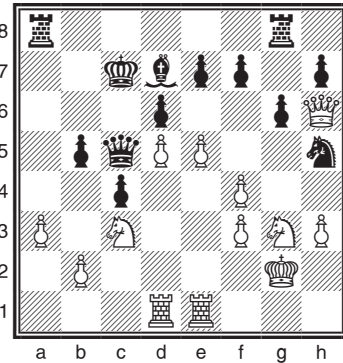

241

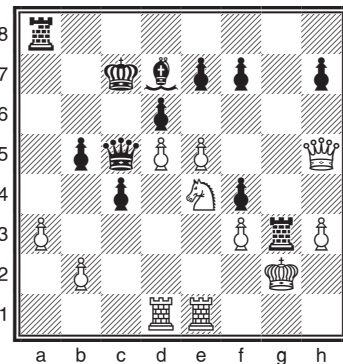

Форсирует переход в безрадостный эндшпиль. Упорнее вариант 27. ♖:h7 gf+ 28. ♖:g6 (28. ♕h1? ♖f2) 28. ... fg 29. ♜:f4, дающий за ферзя некоторую контригру.

27. ... ♜g6:h6
 28. ♜e4:c5 d6:c5
 29. ♜h5 — g3 g5:f4
 30. ♜g3 — e2 ♖c7 — d6
 31. ♜e2:f4 ♜a8 — g8+

Несложным маневром черные выигрывают пешку, получая достаточный для победы перевес.

32. ♕g2 — f2 ♜h6 — h4

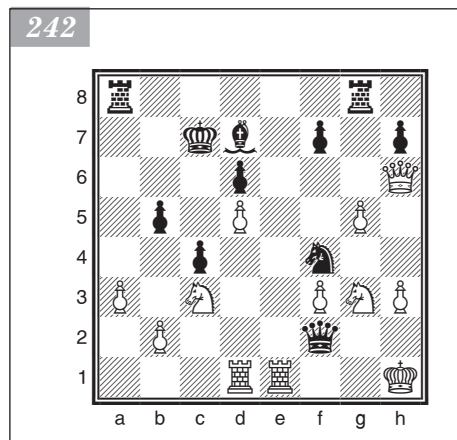

33. ♜f4 — g2 ♜h4:h3
 34. ♜e1 — h1 ♜g8 — g3
 35. ♜h1:h3 ♜g3:h3
 36. ♜d1 — e1 h7 — h5

Не спасало 36. a4 ba 37. ♜e3 ♜h4
 38. ♜c1 f6 39. ♕g3 ♜d4 40. ♜:c4+ ♖:d5
 41. ♜b6+ ♖c6 42. ♜:d7 ♜:d7 43. ♜c2 ♖b5
 44. ♜e2 c4+.

37. ♜e1 — e4 ♜h3 — h1
 38. a3 — a4 ♜h1 — b1
 39. a4:b5 ♜b1:b2+
 40. ♖f2 — g3 c4 — c3
 41. ♜g2 — e3 ♜d7:b5.

Проходная пешка с3 стоит белым коня.
 Белые сдались.

ГЛАВА 3

Закрытые дебюты



Современный подход к классификации закрытых дебютов существенно изменился по сравнению с методикой 30–40-летней давности. Если раньше к закрытым началам относили все дебюты, где белые делали первый ход не королевской пешкой на два поля, то теперь закрытыми называют только дебюты, где белые делают первый ход ферзевой пешкой на два поля, а черные отвечают тем же. Другими словами, в настоящее время к закрытым дебютам относятся начала семейства ферзевого гамбита, где идет **прямое пешечное противостояние в центре — 1. d4 d5**.

Остальные начала, ранее считавшиеся закрытыми, разбиты на две группы: полужакрытые и фланговые дебюты, что обусловлено в первую очередь возникающей пешечной структурой.

Дебютам этих трех групп свойственна перестановка ходов, так что первый ход еще не определяет полностью характер начала (впрочем, перестановки ходов также возможны в открытых и полукрытых началах, хотя и в меньшей степени).

Приступим к изучению закрытых дебютов, на первом месте среди которых стоит ферзевый гамбит.

Ферзевый гамбит

1. d2 — d4 d7 — d5 2. c2 — c4 ...

Варианты этого распространенного дебюта остро ставят перед игроками вопросы, связанные с проблемой центра.

Ходом 2. c4 белые атакуют пешку d5 и затем, усиливая давление, стремятся овладеть центральными пунктами. В случае 2. ... dc белые легко отыгрывают пешку и добиваются хорошей позиции в центре. Обычно пешку d5 защищают (отказанный ферзевый гамбит), играя 2. ... e6 или 2. ... c6, что приводит к ряду основных защит — ортодоксальной, Тарраша, славянской. Они будут рассмотрены в разделе «Отказанный ферзевый гамбит».

В этом разделе мы проанализируем редкие ответы черных.

- **1. d4 d5 2. c4 c5** (симметричная система) 3. cd ♖f6 (на 3. ... ♔:d5 следует 4. ♜f3 cd 5. ♜c3! — и белые значительно опережают соперника в развитии) 4. dc ♔:d5 5. ♜d2 ♜e4 6. ♜f3 e6 7. ♜c3 или 4. ♜f3 cd 5. ♜:d4 ♜:d5 6. e4 ♜b4 7. ♔a4+ ♜4c6 8. ♜:c6 ♜:c6 9. ♜e3 с устойчивым преимуществом у белых в обоих случаях. Несомненно, прямолинейная попытка черных перехватить инициативу на столь ранней стадии игры противоречит логике шахмат и не может иметь успеха.
- **1. d4 d5 2. c4 ♜f5**. В этой системе, изредка встречающейся в современной практике, черные стремятся быстро развернуть ферзевый фланг и начать насыщенную тактикой борьбу. Белые, как правило, овладевают центром и пытаются использовать ослабление пункта b7. Далее возможно: 3. ♜f3 e6 4. ♔b3 ♜c6 5. ♜d2 (не стоит соблазняться пешкой b7 ввиду 5. ♔:b7 ♜b4 6. ♜e5 ♜b8 — и черные проникают на c2) 5. ... ♜b8 6. e3 ♜f6 7. c5 a6 8. ♔a4 ♜d7 9. b4 с сохранением дебютного преимущества (Фтачник — Вайсер, 1982) или 3. cd ♜:b1 4. ♜:b1 (небольшое, но длительное превосходство обещает белым переход в эндшпиль с двумя слонами: 4. ♔a4+ ♔d7 5. ♔:d7+ 4. ... ♔:d5 5. ♔a4+!? ♜c6 6. e3 e5 7. b4 0-0 8. ♜f3 ed 9. ♜b5 ♜ge7?! (черные сбиваются с правильного пути; как указал Стяжкин, после 9. ... de! 10. ♜:e3 ♜:b4+! или 10. 0-0 ef+ 11. ♔h1 ♜d4! их шансы не хуже)

10. 0-0 ♖b8 11. ♚d1 a6 12. ♙e2 ♗e6 13. b5 с сильнейшей атакой у белых (Александров — Свидлер, 1991).

- **1. d4 d5 2. c4 ♠f6.** Разворачивается система Маршалла, в которой черные уступают центр и готовят контрудар e7 — e5. Далее следует: 3. cd ♠:d5 4. ♠f3 (менее удачно напрашивающееся 4. e4; после 4. ... ♠f6 5. ♙d3 — или 5. ♠c3 e5! — 5. ... e5 6. de ♠g4 7. ♠f3 ♠c6 8. ♙g5 ♙e7 черные провели основную идею системы и стоят вполне удовлетворительно (Алексин — Маршалл, 1925)) 4. ... ♙f5 (на 4. ... g6 неприятен ответ 5. e4 ♠b6 6. h3!) 5. ♗b3 (возможно и 5. ♠bd2 ♠f6 6. ♗b3 ♗c8 7. g3 с преимуществом) 5. ... ♠c6 (или 5. ... e6 6. ♠c3 ♠c6 7. e4 ♠:c3 8. ef ♠d5 9. a3 ♗d6 10. ♗:b7 (Липницкий — Бондаревский, 1951)) 6. ♠bd2 (ошибочно 6. ♗:b7 ввиду 6. ... ♠db4) 6. ... ♠b6 7. e4 ♙g6 8. d5 ♠b8 9. a4. У белых сильный центр и серьезное давление на ферзевом фланге.

Разветвления ферзевого гамбита рассматриваются ниже как самостоятельные дебюты.

Принятый ферзевый гамбит

1. d2 — d4 d7 — d5
2. c2 — c4 d5:c4

Взяв пешку, черные не стремятся удержать ее любой ценой — они лишь хотят быстрее закончить развитие и удобно расположить свои силы.

Основной недостаток этого варианта заключается в том, что черные уступают пешечный центр. Из этого ясен и план их игры в дальнейшем: им надо создавать фигурное давление в центре и подрывать центр белых путем c7 — c5.

3. ♠g1 — f3 ... (диаграмма 243)

В ответ на 3. e3 ошибочно попытка удержать гамбитную пешку. Например: 3. ... b5? 4. a4 c6 5. ab cb 6. ♗f3. Правильно 3. ... e5, и если 4. de, то 4. ... ♗:d1+ 5. ♗:d1 ♙e6 с хорошей игрой. А в случае 4. ♙:c4 ed 5. ed ♙b4+ у черных нет трудностей в развитии игры: 6. ♠c3 ♠f6 7. ♠f3 (на 7. ♗b3 хорошо 7. ... ♗e7 8. ♠e2 ♠c6) 7. ... 0-0 8. 0-0 ♙g4.

После 3. e4 проще всего продолжить 3. ... c5 4. ♠f3 (или 4. d5 e6) 4. ... cd 5. ♗:d4 ♗:d4 ♙d7 7. ♙:c4 ♠c6 — и позиция черных не хуже.

В случае 3. ♠c3 черные могут ответить 3. ... e5. Например: 4. d5 (4. de ♗:d1+, а затем ♠c6 и ♙e6 с хорошей игрой) 4. ... ♠f6 5. ♙g5 (если 5. e4, то 5. ... c6 6. ♙:c4 b5 7. ♙b3 b4) 5. ... c6 — и у черных активное положение.

3. ... ♠g8 — f6

Возможно и 3. ... a6. После 4. e3 ♙g4 5. ♙:c4 e6 белые могут играть 6. ♠bd2 или, по рекомендации Алаторцева, 6. d5 ed 7. ♙:d5 ♗e7 8. ♠c3 (не 8. ♙:b7? из-за 8. ... ♗b4+) с хорошей позицией.

Если 3. ... a6, то большого внимания заслуживает предложенный Борисенко ход 4. e4. После него быстро возникают острые комбинационные возможности: 4. ... b5 5. a4 ♙b7 6. b3! — преимущество у белых.

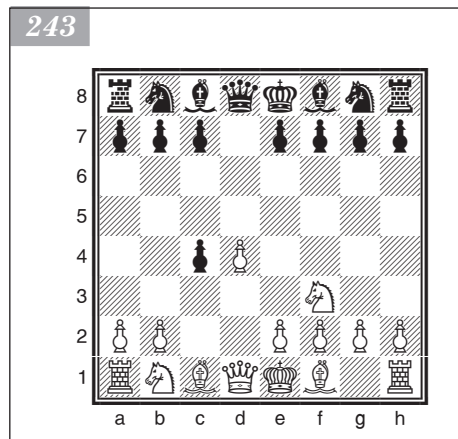

Вместо 4. ... b5 может быть 4. ♖g4 5. ♙:c4 e6. На это белым лучше всего отвечать 6. h3 (если 6. ♖b3, то 6. ... ♙:f3! 7. gf ♗d7 или 7. ... c5) 6. ... ♙h5 7. ♗c3 ♗d7 8. 0-0 ♙d6 9. a4 e5 10. ♙e2 ♗gf6 11. de ♗:e5 12. ♗d4, чтобы получить более перспективную позицию. Если черные в данном варианте вместо 4. ... b5 играют 4. ... ♗f6, то белые продолжают 5. e5 ♗d5 6. ♙:c4 e6 7. ♗c3 ♗:c38. bc c5 9. 0-0 с хорошей позицией (Геллер — Нильсон, Амстердам, 1954).

4. e2 — e3 e7 — e6

5. ♙f1:c4 c7 — c5

6. 0-0 a7 — a6

7. ♖d1 — e2 ...

После этого хода у черных несколько практически приемлемых систем защиты.

7. ... b7 — b5

Идея этой системы заключается в немедленном fianкеттировании белопольного слона с последующим развитием коня на d7, а не на c6.

Черные могут также ликвидировать напряжение в центре путем 7. ... cd 8. ed ♙e7. Однако после 9. ♗c3 b6 10. ♙b3 ♙b7 11. ♙g5 0-0 12. ♗fe1 ♗c6 13. ♗ad1 преимущество оказывается на стороне белых (Болеславский — Котов, 1953).

8. ♙c4 — b3 ...

Реже применяется ход 8. ♙d3, поскольку он ослабляет давление белой ладьи по вертикали d и продвижение e3 — e4 и d4 — d5 перестает быть опасным для черных. На 8. ♙d3 им лучше всего отвечать 8. ... cd 9. ed ♙e7 со взаимными шансами. Например: 10. a4 ba! 11. ♗:a4 ♙b7 (Барца — Керес, 1952).

8. ... ♙c8 — b7

9. ♗f1 — d1 ...

После 9. a4 ♗bd7 10. ab ab 11. ♗:a8 ♖:a8 12. ♗c3 (ошибочно 12. ♖:b5 из-за 12. ... ♙:f3) 12. ... b4 13. ♗b5 ♖a5! 14. e4 ♙e7 (если 14. ... ♙:e4, то 15. d5 ed 16. ♙:d5 ♗:d5 17. ed 0-0) у черных хорошая игра.

9. ... ♗b8 — d7

10. ♗b1 — c3 ...

Алехинскими идеями навеяно продолжение 10. e4!?. Принятие жертвы пешки дает белым сильную атаку: на 10. ... ♗:e4 следует отвечать 11. d5!?, а на 10. ... ♙:e4 — 11. ♗g5!. Если же 10. ... cd, то после 11. e5 (заслуживает внимания 11. ♗:d4!? ♗:e4 12. ♗:e6) 11. ... ♙:f3 12. gf ♗h5 13. f4 ♖g4! возникают головомомные осложнения (Салов — Купрейчик, 1987).

10. ... ♖d8 — b8

Слабее 10. ... ♙d6 (с той же идеей) ввиду 11. e4 cd 12. ♗:d4! ♙c5 (если 12. ... ♖b8, то 13. ♗:d6 и 14. e5) 13. ♗d3! ♗g4 14. ♙g5 ♖b6 15. ♗d5! ♖a5 (принятие жертвы фигуры дает белым сильнейшую атаку) 16. ♗f1 ♗c8 17. ♗f4 — и белые добиваются подавляющей позиции (Петросян — Берток, 1962).

Ход 10. ... ♖b6 рассматривается в анализе партии Портиш — Рибли.

11. ♗f3 — e5 ...

На 11. d5 может последовать 11. ... ed 12. ♗:d5 ♗:d5 13. ♙:d5 ♙:d5 14. ♗:d5 ♖b7 15. e4 ♙e7. Однако белые, продолжая 16. ♙g5 ♗b6 (если 16. ... ♙:g5, то 17. ♗ad1! ♗d8 18. ♗:g5 h6 19. ♗:f7! ♖:f7 20. ♖h5+, после чего у белых, как доказал И. Зайцев, решающая атака; если черные играют 17. ... ♙e7, то после 18. ♗:d7 ♖:d7 19. ♗:d7 ♖:d7 20. ♖d2+ ♖e8 21. ♖d5! белые также добиваются преимущества) 17. ♗ad1!?, с выгодой жертвуют качество за инициативу. В партии Болеславский — Джинджихашвили (1966) белые блестяще провели

атаку: 17. ... h6 18. ♖:e7! ♗:d5 19. ♖:c5 ♗e7 20. ♗e5 ♜c8 21. ♜d7 ♜c7 22. ♜d8+!

Недостаточно продолжение 11. e4 cd 12. ♗:d4 ♖d6 13. e5 (или 13. g3 b4 14. ♗a4 ♖:e4 15. f3 e5!) 13. ... ♖:e5 (13. ... ♗:e5 14. f4) 14. ♗:e6! fe 15. f4 ♖:f4!

11. ... ♖f8 — d6

Надежнее 11. ... ♗:e5 12. de ♗d7 13. f4 ♖c6! (Барцаи — Брилла-Банфальви, 1983).

12. ♗e5:d7 ♗f6:d7

13. d4 — d5 e6 — e5

Опасно 13. ... ♖:h2+ 14. ♖h1.

14. a2 — a4 ... (диаграмма 244)

У белых шансы лучшие.

244

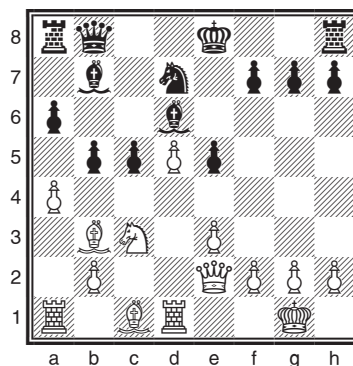

II

7. ... ♗b8 — c6

8. ♗b1 — c3 ...

На 8. ♜d1 следует играть 8. ... b5 9. ♖b3 (если 9. dc, то 9. ... ♖c7 10. ♖d3 ♖:c5 11. a4 ba!; невыгодно для белых 9. d5 ed 10. ♖:d5 ♗:d5 11. e4 из-за 11. ... ♖e7 12. ♜:d5 ♖e6; на 9. ♖d3 хорошо отвечать 9. ... cd! 10. ♗:d4 ♗:d4 11. ed ♖b7 или 10. ed ♗b4 к выгоде черных) 9. ... c4 10. ♖c2 ♗b4 (сказывается недостаток хода ♜d1 — устраняется ценный для атаки белопольный слон) 11. ♗c3 ♗:c2 12. ♖:c2 ♖b7 13. d5 ♖c7 (хуже 13. ... ed 14. e4 ♖e7 15. e5! с преимуществом у белых) 14. e4 (если 14. de fe 15. ♗d4, то 15. ... ♖f7) 14. ... e5 15. ♖g5 ♗d7 16. ♖e3 ♖d6 с лучшей позицией у черных.

8. ... b7 — b5

9. ♖c4 — b3 ♖c8 — b7

Лучший ответ, хотя и в этом случае белые сохраняют стойкую инициативу. Слабее 9. ... ♖e7 из-за 10. dc ♖:c5 11. e4 с атакой. При 9. ... b4 белые удерживают преимущество, благодаря ходу 10. ♗a4. Преждевременно 9. ... cd 10. ed! (слабее 10. ♜d1 ♖b6! 11. ed ♗a5 12. ♖c2 ♖e7 — и черные защитились) 10. ... ♖e7 (после 10. ... ♗:d4 11. ♗:d4 ♖:d4 12. ♗d5! ♗:d5 13. ♜d1 у белых тоже сильная атака) 11. ♜d1 ♗b4 (если 11. ... 0-0, то 12. d5) 12. ♗e5 с опасной атакой у белых.

10. ♜f1 — d1 ... (диаграмма 245)

Заслуживает внимания ход 10. dc. Если черные отвечают 10. ... ♖:c5 11. e4 ♗d4, то 12. ♗:d4 ♖:d4 13. ♗:b5.

Далее черные могут выбрать между:

- 10. ... c4 11. ♖c2 ♗b4 12. ♖b1 ♗bd5 13. e4 ♗:c3 14. bc с позиционным преимуществом у белых;
- 10. ... ♖c7 11. d5 ed 12. e4 0-0 (но не 12. ... d4 13. ♗d5 ♗:d5 14. ed+ ♗e7 15. a4 c4 16. ♗:d4 ♖:d5 17. ab cb 18. ♗f5 или 13. ... ♖d8 14. ♖f4 ♜c8 15. a4 c4 16. abd3 17. bc! — белые выигрывают в обоих случаях) 13. ♗:d5 ♗:d5 14. ♖:d5 с преимуществом у белых;

245

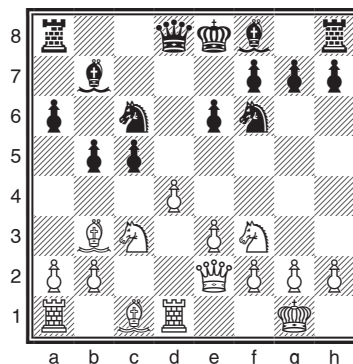

- 10. ... ♕e7 11. dc (сомнителен рекомендуемый Е. Кузьминых прорыв 11. d5 ed 12. e4 d4 13. e5 из-за 13. ... ♖g8! 14. e6 c4) 11. ... ♖c7 12. e4 ♕:c5 13. h3 0-0 14. e5 ♖d7 15. ♕f4. Позиция белых активнее. Маневрами ♖ac1, ♖e4, ♖c2 они могут готовить атаку в центре и на королевском фланге;
- 10. ... ♖b8 11. d5 ♖:d5 (11. ... ed 12. e4!) 12. ♕:d5! ed 13. ♖:d5 ♕d6 14. e4 ♖d4 (черным трудно рокировать из-за маневра ♖d5 — b6 — d7, в чем и заключается идея хода 12. ♕:d5) 15. ♖:d4 cd 16. e5! с сильной атакой у белых (Калиниченко — Миркович, по переписке, 2002).

Примерные партии

Портиш — Рибли

Шеллефтео, 1989

- | | |
|-------------|----------|
| 1. d2 — d4 | ♖g8 — f6 |
| 2. c2 — c4 | e7 — e6 |
| 3. ♖g1 — f3 | d7 — d5 |
| 4. ♖b1 — c3 | d5:c4 |
| 5. e2 — e3 | ... |

Вполне можно было сыграть 5. e4 и перейти к острому венскому варианту (см. подраздел «Ортодоксальная защита» раздела «Отказанный ферзевый гамбит»), но белые предпочитают перевести партию в более спокойное русло принятого ферзевого гамбита.

- | | |
|--------------|----------|
| 5. ... | a7 — a6 |
| 6. ♕f1:c4 | b7 — b5 |
| 7. ♕c4 — b3 | ♕c8 — b7 |
| 8. 0-0 | c7 — c5 |
| 9. ♖d1 — e2 | ♖b8 — d7 |
| 10. ♖f1 — d1 | ♖d8 — b6 |

На доске теоретическая позиция, считавшаяся вполне безобидной для черных. Однако турнирная практика последнего времени не подтверждает этой оценки: несмотря на неизбежные большие упрощения, черные должны напряженно бороться за уравнение.

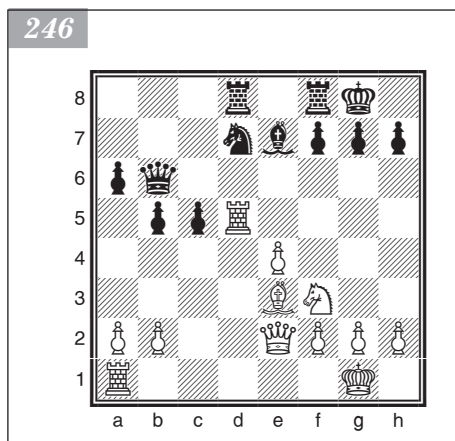

- | | |
|-------------|----------|
| 11. d4 — d5 | e6:d5 |
| 12. ♖c3:d5 | ♖f6:d5 |
| 13. ♕b3:d5 | ♕b7:d5 |
| 14. ♖d1:d5 | ♖a8 — d8 |

После 14. ... ♖b7 15. e4 ♖b6 16. ♕g5 ♕e7 17. ♖ad1 f6 18. ♕f4 0-0 19. ♖5d2 ♖fe8 белые путем 20. e5! получают перевес (Харитонов — Чехов, 1989). Ходом в тексте черные готовят дальнейшие размены.

- | | |
|--------------|----------|
| 15. e3 — e4 | ♕f8 — e7 |
| 16. ♕c1 — e3 | ... |

Ничего не дает 16. ♕g5 (Рее — Портиш, 1985). Черные легко решают дебютные проблемы: 16. ... ♕:g5 17. ♖:g5 h6 18. ♖f3 0-0 19. ♖ad1 ♖f6.

- | | |
|---------|---------------------|
| 16. ... | 0-0 (диаграмма 246) |
|---------|---------------------|

Неточность. Сильнее было 16. ... ♔b7.

17. b2 — b4! ...

Белые начинают энергичную игру на ферзевом фланге, чтобы создать проходную по линии с.

17. ... ♔b6 — e6

18. ♖a1 — d1 ♜d7 — f6

На 18. ... cb? следует 19. ♜d4!

19. ♗d5:d8 ♗f8:d8

20. ♗d1:d8+ ♘e7:d8

21. e4 — e5! ♜f6 — d7

22. b4:c5 ♜d7:e5

23. ♜f3:e5 ♔e6:e5

Белые добились своего: проходная с5 обеспечивает перевес, который приведет их к победе.

24. ♔e2 — d1 ♘d8 — c7

25. g2 — g3 h7 — h5

26. h2 — h4 b5 — b4 27. ♔d1 — d7 a6 — a5

Черные не успевают создать проходную пешку на ферзевом фланге, а белая пешка с5 очень опасна.

28. ♔g1 — h2 f7 — f6

29. ♘e3 — d4 ♔e5 — e4

30. ♘d4:f6 ♘c7:g3+

Вряд ли черные могли надеяться на спасение и в варианте 30. ... gf 31. ♔c8+ ♔g7 32. ♔c7+.

31. ♔h2:g3 g7:f6

32. c5 — c6! ...

Белые точно определили, что вечного шаха у соперника нет.

32. ... ♔e4 — e5+

33. ♔g3 — h3 ♔e5 — e4+

34. ♔h3 — g3 ♔e4 — e5+

35. ♔g3 — f3 f6 — f5

36. ♔d7 — c8+ ♔g8 — f7

37. ♔c8 — b7+

Черные сдались. Белый король легко уходит от преследований черного ферзя, а пешка с6 неудержима.

Иванчук — Пономарев

Вейк-ан-Зее, 2003

1. ♜g1 — f3 d7 — d5

2. d2 — d4 ♜g8 — f6

3. c2 — c4 d5:c4

4. e2 — e3 e7 — e6

5. ♘f1:c4 a7 — a6

6. 0-0 ...

Чаще играют 6. ♔e2, избегая возможного размена ферзей. Например: 6. ... b5 7. ♘d3 cd 8. ed ♜f6 9. 0-0 ♘e7 10. ♘g5 ♘b7 11. a4 ba 12. ♜c3 ♜c6 13. ♗:a4-0 с чуть лучшими шансами у белых (Лотье — Иванчук, Белград, 1995).

6. ... c7 — c5

7. d4:c5 ♘f8:c5

8. ♖d1 — e2 ...

Идея этого варианта принадлежит гроссмейстеру Фурману: белые стремятся к дальнейшему продвижению пешки e с захватом пространства.

8. ... b7 — b5

Черные сразу выясняют намерения слона. Правда, теперь им придется считаться с подрывом a2 — a4.

Другая возможность — 8. ... ♖c7 9. ♜bd2 (энергичнее 9. e4) 9. ... ♟c6 10. a3 ♞d6 11. b4 0-0 12. ♞b2 ♟g4 13. h3 ♟ge5 14. ♜ac1 ♞d7 15. ♜fd1 ♜fd8 16. ♟e4 ♟:c4 17. ♖:c4 ♞e7 с примерно равными шансами (Ногейрас — Карпов, Бельфор, 1988).

9. ♞c4 — d3 ♟b8 — c6

Самое активное продолжение. Черные препятствуют 10. e4, угрожая ходом 10. ... ♟b4.

Слабее 9. ... ♟bd7 10. a4 ba 11. ♜:a4 0-0 12. ♟c3 ♞e7 13. ♜d1 ♖b6 14. e4 ♟c5 15. e5 — и шансы белых предпочтительней (Ногейрас — Торхальссон, Кальвиа, 2004).

Ошибочно 9. ... ♞b7? из-за 10. ♞:b5+! — и черные остаются без пешки.

10. ♜f1 — d1 ♖d8 — c7 (диаграмма 247)

11. a2 — a4 ...

В этой хорошо известной позиции черные в партии Ботвинник — Флор (Ленинград, 1933) избрали ответ 11. ... ba, и после 12. ♜:a4 ♟b4 13. ♞b5+ ♞d7 14. ♞:d7+ ♟:d7 15. ♞d2 a5 16. ♜c1 (заслуживало внимания 16. ♖b5!?) 16. ... ♖b7 17. ♞c3 0-0 шансы сторон уравнились.

Руслан Пономарев предпочитает другой, примерно равноценный ход.

11. ... b5 — b4

12. ♟b1 — d2 ♞c8 — b7

Еще в одной классической партии (Алехин — Флор, Блед, 1931) было продолжено 12. ... 0-0 13. ♟b3 ♞e7 14. e4 ♟d7 15. ♞e3 ♟de5?! (по мнению Алехина, сильнее 15. ... ♞b7 16. ♜ac1 ♖b8) 16. ♟:e5 ♟:e5 17. ♜ac1 ♖b8 18. ♞c5! ♞:c5 19. ♟:c5 ♖b6 20. ♖h5! с преимуществом у белых.

13. ♟d2 — b3 ... (диаграмма 248)

13. ... ♟c6 — a5?!

Черные добровольно предоставляют сопернику преимущество двух слонов. При этом конь, стоящий на краю доски, едва ли является достойной заменой слону.

Точнее 13. ... ♞d6 14. ♞d2 0-0 15. ♜ac1 ♜fd8 16. e4 ♟g4 17. h3 ♞h2+ 18. ♖f1 ♟ge5 19. ♟:e5 ♞:e5 с примерным равенством сил.

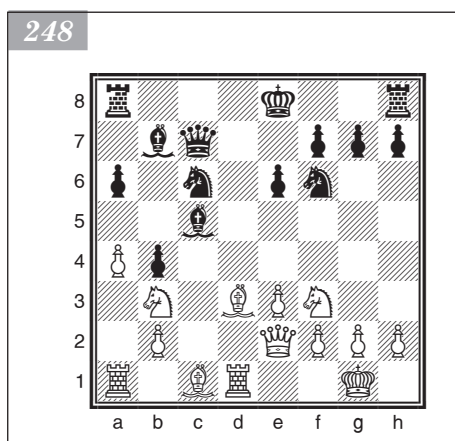
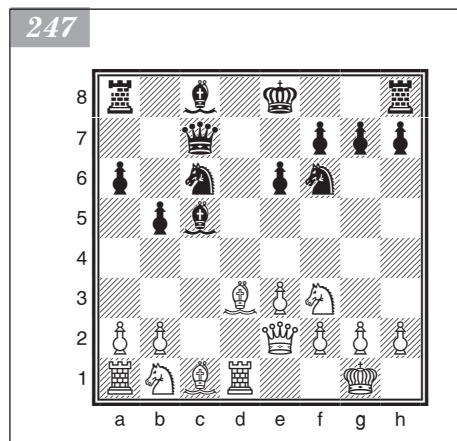

14. ♖b3:c5 ♔c7:c5
 15. e3 — e4 ♗a5 — b3
 16. ♜a1 — b1 0-0

Вынужденная необходимость.

Выясняется, что после 16. ... ♗:c1?! 17. ♜b:c1 ♔a5 (17. ... ♔h5 18. ♜c7)
 18. ♗d20-0 19. ♗c4 у белых явное преимущество ввиду слабости полей b6 и d6.

17. ♙c1 — e3 ♔c5 — h5

Не лучше 17. ... ♔c6 18. ♙c2 ♗c5 19. e5 или 17. ... ♔c7 18. ♙c2 ♗c5 19. ♜bc1
 ♗g4 20. ♙d4 с давлением белых.

18. ♔e2 — c2 ♗b3 — a5

19. ♜b1 — c1 ...

Слабее 19. ♔c5?! из-за 19. ... ♔:c5 20. ♙:c5 ♜fd8 21. ♙:b4 ♜:d3! 22. ♜:d3
 ♙:e4 с равенством.

19. ... ♜a8 — d8

Просчет. Но и при 19. ... ♜ac8 20. ♔e2 ♗:e4 21. ♜:c8 ♜:c8 22. ♙:a6 ♗f6 чер-
 ных ждала трудная оборона.

20. ♙e3 — b6 ♜d8 — d6? (диаграмма 249)

Больше шансов на защиту оставалось при 21. ... ♜c8 22. ♔e2 ♗d7 23. ♙e3
 ♜:c1 24. ♜:c1 ♜d8 с преимуществом у белых. Теперь же черные проигрывают ка-
 чество, а вместе с ним — и партию.

21. ♔c2 — c5! ♔h5:c5

На 21. ... ♜:d3 решает 22. ♜:d3 ♙:e4
 23. ♔:h5 ♗:h5 24. ♜e3.

22. ♙b6:c5 ♜d6 — d7

23. ♗f3 — e5 ♜d7 — d8

24. ♙c5:b4 ♗a5 — b3

25. ♜c1 — c3 ♜f8 — e8

Или 25. ... ♗d4 26. ♙:f8 ♔:f8 27. ♜c7
 с выигрышем.

26. ♜c3:b3 ♙b7:e4

27. f2 — f3 ♙e4 — f5

28. ♜d1 — d2 ♜d8 — b8

29. ♙d3:a6

Черные сдались.

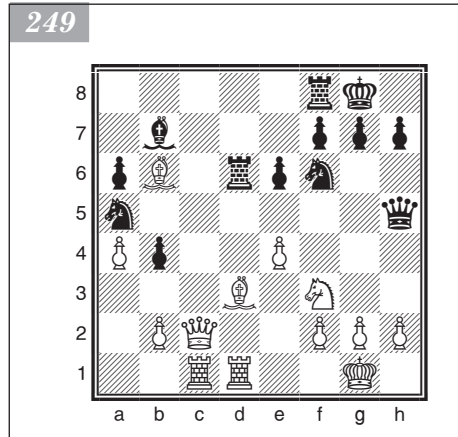

Отказанный ферзевый гамбит

I. Ортодоксальная защита

1. d2 — d4 d7 — d5

2. c2 — c4 e7 — e6

Черные защищают пешку d5 и получают устойчивую позицию в центре, но слон с8 остается надолго запертым. Поэтому основная идея защиты заключается в том, чтобы, удерживая опорные пункты в центре, постепенно подготовить развитие слона с8 и таким образом уравнять игру.

3. ♗b1 — c3 ... (диаграмма 250)

3. ... ♗g8 — f6

Именно этот ход характеризует ортодоксальную защиту.

250

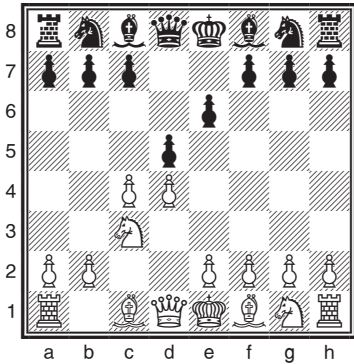

После 3. ... с5 возникает защита Тарраша (см. далее).

Ход 3. ... с6 ведет к славянской защите.

Иногда играют и 3. ... а6, на что белые отвечают 4. cd ed 5. ♘f3 ♘f6 6. ♕g5 ♕e7 7. e3 0-0 8. ♕d3 ♘bd7 9. ♖c2, вынуждая раньше или позже ход с7 — с6. В результате ферзевый фланг черных оказывается несколько ослаблен.

4. ♕c1 — g5 ...

Вполне возможно и 4. ♘f3. Тогда после 4. ... с5 5. cd (к более напряженной борьбе ведет 5. e3) 5. ... ♘:d5 6. e4 ♘:c3 7. bc cd 8. cd ♕b4+ 9. ♕d2 ♕:d2+ 10. ♖:d2 0-0 11. ♕c4 ♘c6 (преждевременно 11. ... b6 из-за 12. d5) 12. 0-0 b6 13. ♗fd1 ♕b7 позиции примерно равны. На 14. ♖f4 можно ответить 14. ... ♖f6.

К острой игре ведет так называемый венский вариант: 4. ♘f3 dc 5. ♕g5 ♕b4 6. e4 c5!? 7. ♕:c4 (7. e5 cd) 7. ... cd 8. ♘:d4 ♕:c3+ 9. bc ♖a5 10. ♕b5+ ♘bd7 11. ♕:f6 ♖:c3+ 12. ♖f1 gf 13. h4 (ладья готовится войти в игру через h3) 13. ... а6 14. ♗h3 ♖a5 15. ♕e2 (диаграмма 251).

Критическая позиция варианта. Попытка черных укрыть короля в центре не принесла им желанного облегчения: 15. ... ♖e7 16. ♘b3! ♖b6 17. ♖c1 (Акопян — С. Иванов, 1993).

Надежнее выглядит ответ 15. ... ♘c5, которым заканчивается развитие. После 16. ♘b3 ♘:b3 17. ♖:b3 b6! (слон выводится на большую диагональ) 18. ♗d1 ♕b7 19. ♖b2!? ♖e5! 20. ♖:b6 ♕:e4 21. ♗g3 f5 22. ♖g1 h6! черные в острой борьбе сохраняют достаточные контршансы (Олсен — Калиниченко, по переписке, 2002).

4. ... ♕f8 — e7

5. e2 — e3 0-0

6. ♘g1 — f3 ♘b8 — d7

7. ♗a1 — c1 ... (диаграмма 252)

Сильный ход. Если теперь 7. ... с5, то 8. dc dc (на 8. ... ♖a5 следует 9. a3 ♖:c5 10. ♘b5 ♖b6 11. ♕f4 с серьезным преимуществом у белых.) 9. ♕:c4 ♘:c5 10. ♖e2 ♕d7 11. 0-0 ♘fe4 12. ♘:e4 ♘:e4 13. ♕f4, то у белых лучшая игра: их фигуры расположены более активно и целесообразно.

В случае 7. ♖c2 (вместо 7. ♗c1) черные могут смело играть 7. ... с5. На 8. 0-0-0 следует 8. ... ♖a5 с опасной контратакой. При

251

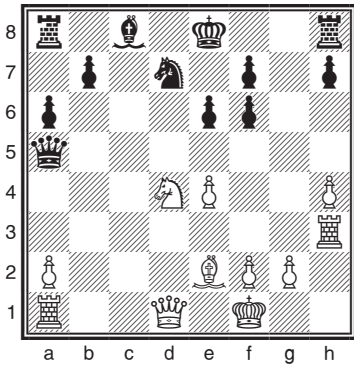

252

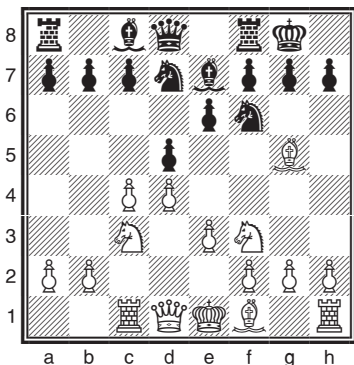

вскрытии же линии с положение ферзя на с2 ненадежно. Правда, продолжая 8. cd ♘:d5 9. ♙:e7 ♖:e7 10. ♘:d5 ed 11. dc ♘:c5, белые способны изолировать пешку d5. Однако при этом положение упрощается и белым крайне трудно извлечь реальные выгоды из такого ослабления позиции противника.

7. ... c7 — c6

Хуже ответ 7. ... b6, создающий серьезные слабости. Это с очевидностью выясняется после 8. cd ed (если 8. ... ♘:d5, то 9. ♘:d5 ed 10. ♙:e7 ♖:e7 11. ♘:c7 с выигрышем пешки) 9. ♖a4 ♙b7 10. ♙a6 (разменом слонов белые стремятся использовать ослабление пунктов a6 и c6) 10. ... ♙:a6 11. ♖:a6 c5 12. 0-0 — и положение белых лучше. Если черные берут на d4, то после 12. ... cd 13. ♘:d4 у них слабая пешка d5. Хорошо также 13. ed с угрозой вторжения по линии с. В случае 12. ... c4 13. ♘e5 позиция черных ненадежна и слабость пешки d5 значительна. Даже наиболее сильный ход 12. ... ♖c8 не избавляет их от затруднений: после 13. ♖:c8 ♗f:c8 14. ♘e5 с угрозой ♘:d7 белые сохраняют преимущество.

8. ♙f1 — d3 ...

Самый естественный ответ, хотя черные и выигрывают темп путем 8. ... dc. При попытке белых оттянуть ход ♙d3 черные также не торопятся со взятием на с4. Например: 8. ♖c2 h6 9. ♙h4 a6 (черные готовят dc, b7 — b5 и ♙b7; белым, как и в большинстве других вариантов ферзевого гамбита, нет смысла играть с4 — c5: это укрепляет пешку d5 и позволяет черным подготовить продвижение e6 — e5) 10. a3 ♗e8 11. ♙d3 (полезных выжидательных ходов у белых больше нет) 11. ... dc 12. ♙:c4 b5 13. ♙a2 c5 — и черные, развивая слона на b7, уравнивают игру.

8. ... d5:c4

9. ♙d3:c4 ♘f6 — d5 (диаграмма 253)

Лучшая система защиты, разработанная Капабланкой. В стесненных позициях размены служат надежным средством обороны, так как обычно значительно уменьшают агрессивные возможности атакующей стороны.

10. ♙g5:e7 ...

Мало обещают другие варианты.

- 10. ♙f4 ♘:f4 11. ef c5. И далее, например: 12. d5 ♘b6, или 12. dc ♘:c5, или 12. 0-0 ♘b6 13. ♙d3 cd 14. ♘:d4 ♙f6 с удобной игрой у черных.
- 10. h4 ♘:c3 11. bc (11. ♘:c3 ведет к проигрышу качества в варианте 11. ... f6 12. ♙:e6+ ♗h8; у белых под ударом слон g5, и грозит ♙b4) 11. ... b6 — и черные путем c5 и ♙b7 продолжают развитие. Белые же скомпрометировали свою позицию. В частности, их король неудачно стоит в центре, а рокировка в короткую сторону после хода 10. h4 очень рискованна.
- 10. ♘e4 f6 11. ♙f4 ♘:f4 12. ef ♘b6 13. ♙b3 ♙b4+ с хорошей игрой у черных.

10. ... ♖d8:e7 (диаграмма 254)

Легко убедиться, что продолжение 10. ... ♘:c3 неудовлетворительно из-за 11. ♙:d8 ♘:d1 12. ♙e7. Если теперь 12. ... ♗e8, то 13. ♙a3 с выигрышем коня d1.

11. 0-0 ...

Ход Алехина 11. ♘e4 черные могут парировать посредством 11. ... ♘5f6. Слабее 11. ... ♘7f6 12. ♘g3 ♖b4+ 13. ♖d2 ♖:d2+ 14. ♗:d2 ♗d8 15. ♗hd1 ♙d7 16. ♘e5 — и у белых преимущество в пространстве (Алехин — Трейбал, Баден-Баден, 1925). На 11. ... b6 хорошо отвечать 12. 0-0 ♙b7

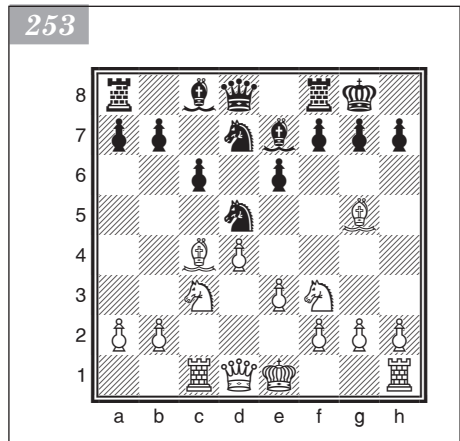

254

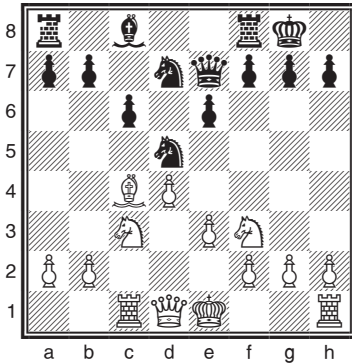

13. ♖e2 ♜ad8 14. a3 ♘5f6 15. ♞g3 с позиционным перевесом белых (Тайманов — Моисеев, Москва, 1952).

11. ... ♞d5:c3

Черные последовательно воплощают свой план высвобождения слона с8. Хуже 11. ... ♞5b6 12. ♙b3 e5 13. ♞e4 ed 14. ♖:d4 — и у белых очень активная игра. Теперь плохо 14. ... ♜d8 из-за 15. ♜fd1 с неприятной связкой.

Слабым был и маневр 11. ... ♞7b6 или 11. ... ♞7f6, после которого важные продвижения e6 — e5 и c6 — c5 оказываются крайне затруднены.

12. ♜c1:c3 ...

После 12. bc черные также развиваются без помех путем 12. ... e5.

12. ... e6 — e5 (диаграмма 255)

Завершение плана, задуманного черными. Теперь развитие слона с8 обеспечено.

Далее возможно 13. de ♞:e5 14. ♞:e5 ♖:e5 15. ♖b3 ♖e7 16. ♜d1 ♙f5 17. ♙d3, и если 17. e4, то ♙g6. Опасно 17. ... ♙:e4 из-за 18. ♜e3. Затем может последовать 17. ... ♙:d3 18. ♜c:d3 ♜ad8! (грубой ошибкой было бы 18. ... ♜fd8 ввиду 19. ♖b7) 19. ♜:d8 ♜:d8 20. ♜:d8+ ♖:d8 — и белые не могут взять пешку b7 из-за угрозы мата на d1.

Если 15. f4 (вместо 15. ♖b3) 15. ... ♖f6 16. e4 ♜d8 17. ♖e2 ♙e6, то в связи с незначительностью оставшегося боевого материала белые не могут рассчитывать на полученные преимущества. Если они сыграют 16. f5, пытаясь снова запереть слона с8, то черные путем 16. ... ♜d8 (не 16. ... ♙:f5 ввиду 17. g4 с выигрышем фигуры) 17. ♖h5 b5 18. ♙b3 b4 19. ♜c2 ♙a6 успешно завершат развитие. Слабость пешки c6 в этом варианте не имеет существенного значения, поскольку белые пешки f5 и e3 также слабы.

II. Защита Ласкера

(1. d4 d5 2. c4 e6 3. ♞c3 ♞f6 4. ♙g5 ♙e7 5. e3 0-0 f3)

6. ... ♞f6 — e4

Черные добиваются ряда упрощающих разменов. Хотя белые и сохраняют некоторую инициативу, позиция противника остается вполне обороноспособной.

7. ♙g5:e7 ♖d8:e7 (диаграмма 256)

255

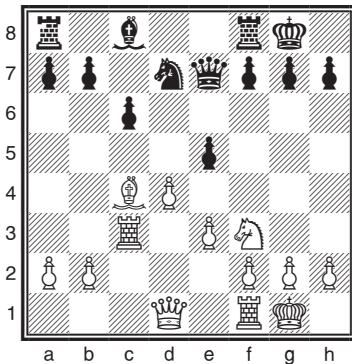

256

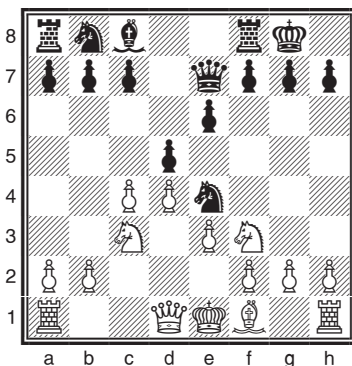

8. c4:d5 ...

После 8. ♘:e4 de 9. ♘d2 f5 черные осуществляют освобождающее продвижение e6 — e5 и получают шансы на атаку.

Возможен ход 8. ♖c2. Например: 8. ... ♘:c3 9. ♖:c3 c6 10. ♘d3 dc 11. ♘:c4 ♘d7 12. 0-0 b6 13. ♖d3 ♗d8 14. ♖e2 (только не 14. ♘a6? ввиду 14. ... ♘c5) 14. ... ♘b7 15. ♘a6 ♘:a6 16. ♖:a6 c5 с равными шансами.

Если 8. ♘d3, то 8. ... ♘:c3 9. bc dc 10. ♘:c4 b6 11. 0-0 ♘b7 (готовая c7 — c5) и черные стоят не хуже.

8. ... ♘e4:c3

9. b2:c3 e6:d5

10. ♖d1 — b3 ♗f8 — d8

11. c3 — c4 ... (диаграмма 257)

Белые стремятся добиться преобладания в центре. У черных два способа защиты.

- 11. ... ♘c6. После 11. ... c6 12. ♘d3 ♘e6 13. c5 черные сталкиваются с затруднениями в развитии фигур и в защите пешки b7. Далее возможно 12. cd ♖b4+ 13. ♖:b4 (или 13. ♘d2 ♖:b3 14. ♘:b3 ♘b4 15. ♗c1 ♘:d5 16. e4 ♗e8 17. f3 f5 18. ♘c4 c6 с равной игрой (Эйве — Рабинович, Ленинград, 1934)) 13. ... ♘:b4 14. ♗c1 ♘:d5 15. ♘c4 c6 16. ♘e5 ♘e6. Шансы сторон примерно равны.

- 11. ... dc 12. ♘:c4 ♘c6 (уступив белым преобладание в центре, черные стремятся к активной фигурной игре) 13. ♖c3 (угрожало 13. ... ♘a5) 13. ... ♘g4 14. 0-0 (если 14. ♘d2, то 14. ... ♘:d4, а на 14. ♘e2 черные путем 14. ... ♘:f3 вынуждают ослабление 15. gf) 14. ... ♘:f3 15. gf ♖f6 16. ♘e2 ♖d7. Белым трудно использовать свой перевес в центре, так как их пешки не обладают достаточной подвижностью.

257

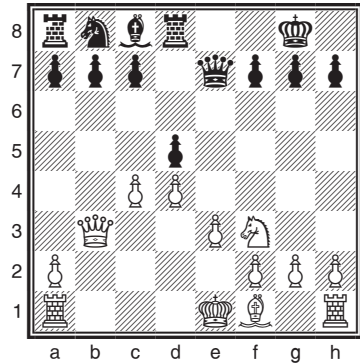

III. Кембридж-спрингский вариант

(1. d4 d5 2. c4 e6 3. ♘c3 ♘f6 4. ♘g5)

4. ... ♘b8 — d7 5. e2 — e3 ...

Ошибочно 5. cd ed 6. ♘:d5? ввиду 6. ... ♘:d5! 7. ♘:d8 ♘b4+ 8. ♖d2 ♘:d2+ 9. ♖:d2 ♖:d8 — и у черных лишняя фигура.

Карлсбадский вариант — 5. cd ed 6. e3 — рассматривается ниже на примере партии Ван Вели — Карлсен.

5. ... c7 — c6

6. ♘g1 — f3 ♖d8 — a5 (диаграмма 258)

Идея кембридж-спрингской защиты заключается в том, чтобы, используя связку

258

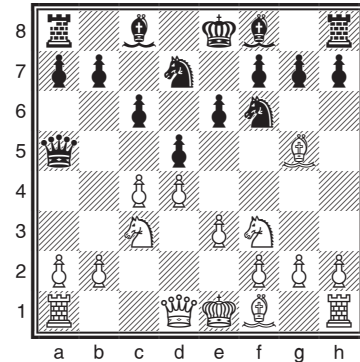

коня с3, создать контругрозы в центре и на ферзевом фланге. Белые должны играть очень точно.

Слабо, например, 7. ♘d3 ♖e4, и если 8. ♙:e4, то 8. ... de, после чего слон g5 остается без защиты.

7. ♘f3 — d2 ...

Практика показала, что этот ход ставит перед черными наиболее трудные задачи.

Возможны и другие варианты.

• 7. cd ♘:d5 8. ♖b3 ♙b4 9. ♛c1 e5! 10. ♘c4 (или 10. de ♘c5 и затем 11. ... ♘a4; или 10. ♙:c3+ 11. bc ed 12. ed 0-0, и если 13. ♙:e2, то 13. ... ♛e8; или 10. ♘:e5 ♘:e5 11. de ♙e6 12. ♘c4 h6 13. ♙h4 0-0 14. 0-0 ♙:c3 15. ♙:d5 (если 15. bc, то 15. ... b5!) 15. ... ♖:d5 с равной игрой) 10. ... ♘7b6 11. ♙:d5 ♘:d5 12. ♘:e5 ♙e6 13. ♘c4 ♘:c3! 14. ♘:a5 ♘:a2+ 15. ♖:b4 ♘:b4 — у черных хорошая игра. Вместо 8. ♖b3 применяется и 8. ♖d2. После 8. ... ♙b4 9. ♛c1 0-0 10. e4 ♘:c3 11. bc ♙a3 12. ♛b1 e5 позиция черных не хуже.

На 8. ♖d2 есть интересный ответ — 8. ... ♘7b6. Например: 9. ♙d3 ♘:c3 10. bc ♘d5 11. 0-0 ♖:c3 12. ♖e2 ♙d6 13. ♛ac1 ♖a5. За пешку у белых возможности атаки.

• 7. ♙:f6 ♘:f6 8. ♙d3 ♙b4 9. ♖b3 dc 10. ♙:c4 0-0 11. 0-0 ♙:c3 12. bc b6 13. ♘e5 ♙b7 14. ♙e2 c5 15. ♘c4 ♖a6. В связи с угрозой 15. ... ♙d5 у черных достаточная контригра (Капабланка — Ласкер, Нью-Йорк, 1924).

259

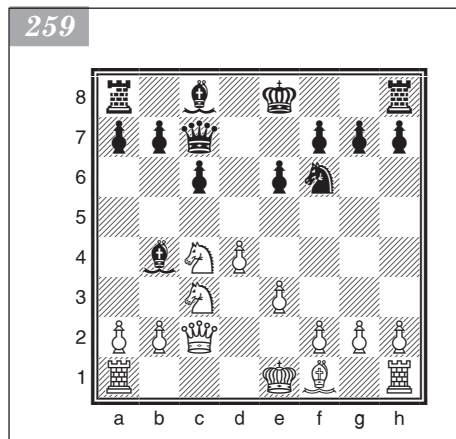

7. ... ♙f8 — b4

8. ♖d1 — c2 ...

Проигрывает 8. ♖b3? из-за 8. ... dc, и после размена на с3 погибает слон g5.

8. ... d5:c4

9. ♙g5:f6 ♘d7:f6

10. ♘d2:c4 ♖a5 — c7 (диаграмма 259)

Белые фигуры расположены несколько активнее, однако у черных на доске два слона и нет слабых пунктов. В одной из партий матча Капабланка — Алехин (1927) далее было: 11. a3 ♙e7 12. g3 0-0 13. ♙g2 ♙d7 14. b4 b6 15. 0-0 a5 — и черные стоят не хуже.

260

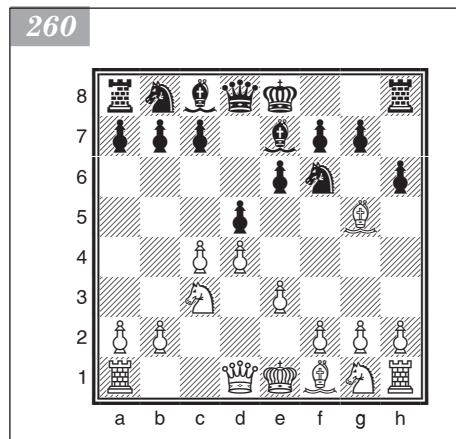

IV

(1. d4 d5 2. c4 e6 3. ♘c3 ♘f6 4. ♙g5 ♙e7 5. e3)

Часто встречается система защиты со следующим ходом.

5. ... h7 — h6 (диаграмма 260)

Эту систему ввел в практику Тартаков, а усовершенствовали Бондаревский и Макагонов. Ее основную идею, заключающуюся в создании подвижного пешечного центра, раскрывает следующее продолжение.

6. ♖g5 — h4 b7 — b6

7. ♜g1 — f3 0-0

8. c4:d5 ♜f6:d5

Если 8. ... ed, то 9. ♘d3 ♘e6 10. 0-0 ♜bd7 11. ♜e5 ♜:e5 12. de ♜d7 13. ♘:e7 ♜:e7 14. f4 с инициативой у белых.

9. ♘h4:e7 ...

На 9. ♖g3 хорошо 9. ... c5. Например: 10. ♜:d5 ♜:d5 11. a3 ♜d8 12. ♜c1 ♘a6 13. ♘:a6 ♜:a6 — и у черных нет трудностей (Стейнер — Бондаревский, СССР, 1945).

9. ... ♜d8:e7

10. ♜c3:d5 e6:d5

11. ♜a1 — c1 ♘c8 — e6

В этом неожиданном ходе (вместо напрашивающегося ♘c8 — b7) и состоит идея Тартаковера, впервые опробованная им в партии против Капабланки (1922). Причем Тартаковер не менял коней, а играл 8. ...ed 9. ♜b3 ♘e6.

Вместо 11. ♜c1 возможно 11. ♘e2. Но и тогда следует 11. ... ♘e6! с богатой шансами игрой черных. Например: 12. 0-0 c5 13. dc?! (лучше 13. ♜e5) 13. ... bc 14. ♜a4 ♜b7! 15. ♜a3 ♜d7 16. ♜fb8, с перевесом черных (Берток — Фишер, 1962).

12. ♜d1 — a4 c7 — c5

Заслуживает внимания ход 12. ... a5 (с угрозой 13. ... ♜b4+). После 13. ♜c3 ♜c8 14. ♘d3 c5 15. ♜a3 ♜a7 16. ♘b5 ♜a6 17. 0-0 ♜c7 18. ♘c6 c4! черные в партии Фурман — А. Зайцев (1971) получили хорошую контригру.

13. ♜a4 — a3 ...

На этой связке основана вся предыдущая стратегия белых.

13. ... ♜f8 — c8

14. ♘f1 — e2 ... (диаграмма 261)

Ход 14. ♘b5 рассматривается ниже, в партии Фишер — Спасский.

Критическая позиция варианта, в которой шансы сторон равны.

Черные могут выбирать между продолжением Е. Кузьминых 14. ... ♜b7 15. dc bc 16. 0-0 (если 16. ♜:c5, то 16. ... ♜:c5 17. ♜:c5 ♜:b2) 16. ... ♜b6 17. ♜d2 ♜d7 18. e4 ♜b4! и маневром Бондаревского и Макагонова 14. ... ♜d7 15. 0-0 ♜f8!, готовящим ход c5 — c4. В случае 16. dc bc 17. ♜d2 с целью подорвать пешку ходом e3 — e4 хорош ответ Константинопольского 17. ... f5!. А при 17. ♜c2 ♜d6 18. ♜fc1 ♜b6 19. ♜d2 ♜e8 20. ♜b3 сильно 20. ... d4! (Петросян — Спасский, 1966).

Можно и сразу ответить 14. ... ♜f8.

В партии Винантс — Каспаров (1987) черные получили хорошую игру: 15. dc bc 16. 0-0 a5 17. ♜c3 ♜d7 18. ♜fc1 ♜cb8! 19. ♜b3 c4!.

Во второй партии матча на первенство мира Петросян — Спасский (1966) черные сыграли 14. ... a5. Последовало 15. 0-0 ♜a6 16. dc bc 17. ♜d4 ♜d7 18. ♘:a6 ♜:a6 19. ♜e2 (если 19. ♜b3, то 19. ... ♜g6). Теперь вместо 19. ... a4 20. ♜fd1 ♜d6 21. ♜d2! черным нужно было продолжить 19. ... ♘b5 20. ♜fe1 ♘:e2 21. ♜:e2 ♜e4 или 21. ... d4, после чего положение белых оказалось бы лишь несколько предпочтительнее.

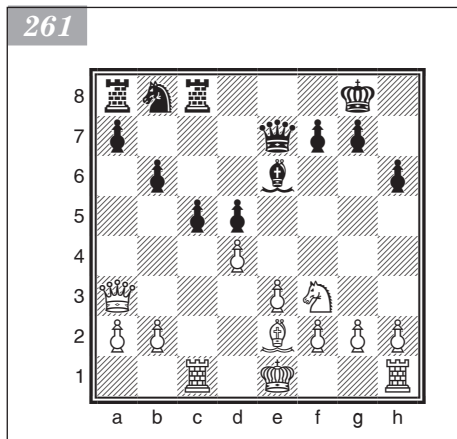

IV. Защита Тарраша

(1. d4 d5 2. c4 e6 3. ♖c3)

3. ... c7 — c5 (диаграмма 262)

Недостаток защиты Тарраша кроется в том, что у черных есть изолированная пешка на d5, которую белые могут атаковать, приобретая позиционное давление. Поле d4 (перед изолированной пешкой) становится удобной базой для белых фигур. С другой стороны, черные в этом дебюте быстро развивают свои силы и получают активную фигурную игру.

4. c4:d5 e6:d5

Ход 4. ... cd рассматривается ниже.

5. ♖g1 — f3 ♜b8 — c6

6. g2 — g3! ...

Наиболее логичное продолжение: белые создают нажим на пешку d5.

6. ... ♜g8 — f6

Если 6. ... c4, то 7. ♗g2 ♗b4 8. 0-0 ♖ge7 9. ♜e5 0-0 10. ♜:c6 bc 11. e4 — и позиция черных в центре неустойчива. Вместо 9. ♜e5 возможно и сразу 9. e4

7. ♗f1 — g2 ♗f8 — e7

8. 0-0 0-0 9. d4:c5 ...

Ход Рети, предназначенный для овладения черными полями в центре и на ферзевом фланге, с тем чтобы усилить нажим на изолированную пешку d5.

К минимальному преимуществу белых ведет продолжение 9. ♗g5. Долгое время считалось, что надежным возражением является ход 9. ... ♗e6 с идеей 10. ♗c1 ♜e4!. Но в 16-й партии матча на первенство мира Петросян — Спасский (1969) последовало: 10. dc ♗:c5 11. ♗:f6 ♗:f6 12. ♜:d5 ♗:b2 13. ♜:c7 ♗ad8 14. ♗c1! ♗:c1 15. ♗a:c1 b6 16. ♜:e6 — и белые получили преимущество в окончании. Не облегчает положения черных и 15. ... ♗e7 16. ♜:e6 fe 17. ♗c4 ♗f6 18. e3! (Юсупов — Спраггетт, 1989).

Интересно, что в том матче во всех пяти случаях, когда Спасский, играя черными, применял защиту Тарраша, Петросян неизменно отвечал ходом 9. ♗g5. В 12-й партии после 9. ... cd 10. ♜:d4 h6 11. ♗e3 ♗g4 последовало 12. ♗a4! с дальнейшим 12. ... ♜a5 13. ♗ad1 ♜c4 14. ♗c1 ♗c8 15. ♗c2 ♗d8 16. b3 ♜e5 17. ♗b2 ♗d7 18. f3!, что в итоге обеспечило белым лучший эндшпиль.

Поэтому в 18-й партии, где в последний раз за этот матч применялась защита Тарраша, Спасский, избрав другую схему развития — 11. ... ♗e8 12. ♗c1 ♗f8 13. ♜b3 ♗e6, — постепенно уравнивал шансы.

262

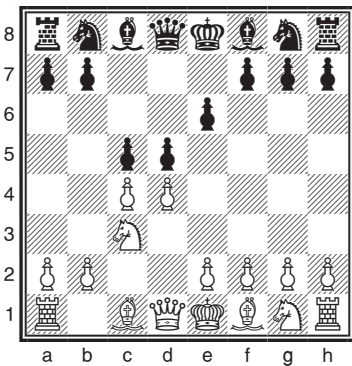

Спустя 15 лет защита Тарраша вновь встретилась в матче на мировое первенство — на сей раз между Карповым и Каспаровым (1984/85). И опять белые (Карпов) предпочли ход 9. ♗g5, который, как правило, позволяет удерживать дебютное преимущество. Например, девятая партия продолжалась так: 9. ... cd 10. ♜:d4 h6 11. ♗e3 ♗e8 12. ♗b3! ♜a5 13. ♗c2 ♗g4 14. ♜f5! ♗c8 15. ♗d4! ♗c5 16. ♗:c5 ♗:c5 17. ♜e3! с перевесом у белых.

В качестве ответа на 9. ♗g5 заслуживает также внимания старинное продолжение 9. ... c4, вновь вошедшее в моду. После 10. ♜e5 ♗e6 возникает следующее положение (диаграмма 263).

Теперь после 11. f4 черным лучше всего играть 11. ... ♘:e5 12. de d4! 13. ef gf. А в случае 11. ♘:c4 dc 12. ♙:f6 ♙:f6 13. d5 черные могут выбирать между 13. ... ♙d7 и 13. ... ♙g4.

Вариант 11. e3 ♘d7 12. ♘:c6 bc 13. ♙:e7 ♙:e7 14. b3 дает белым лучшие шансы (Тукмаков — Йоханссон, 1976). Несмотря на то, что игра у белых после 11. ♘:c6 bc 12. b3 ♙a5 13. ♘a4 ♙fd8 14. ♙c2 ♙ac8 15. ♙fd1 (Глигорич — Марьянович, 1979). Обостряет ситуацию 14. e3 c5. В партии Джанджгава — Лпутян (1987) затем последовало: 15. ♘:c5 ♙:c5 16. dc ♙:c5 17. ♙:f6 gf 18. bc dc 19. ♙:a8 ♙:d1 20. ♙f:d1 c3!? с большими осложнениями.

Интересно продолжение 9. b3 ♘e4 10. ♙b2 ♙f6 11. ♘a4!, и если 11. ... b5, то 12. ♘:c5 ♘:c5 13. ♙c1 с перевесом белых. Лучше 11. ... ♙e8 12. ♙c1 cd 13. ♘:d4 ♙:d4 14. ♙:d4 ♙f5 15. e3 ♙e7 16. ♙b2 ♙ad8 с прочной позицией у черных (Ларсен — Глигорич, 1978).

9. ... ♙e7:c5

Вряд ли корректно гамбитное продолжение Тарраша 9. ... d4?! с идеей 10. ♘a4 ♙f5 11. ♘h4 ♙e4 или 11. a3 ♘e4 12. b4 ♘c3. Сильнее 11. ♙f4 ♙e4 (не 11. ... ♘e4 из-за 12. b4!) 12. ♙c1 ♙d5 13. ♙b3 ♙h5 14. ♘d2! ♙:g2 15. ♙:g2 ♙:e2 16. ♙:b7 с перевесом белых, как было в партии Рашковский — Панченко (1975).

10. ♘c3 — a4 ...

Встречается ход 10. ♙g5. Сильнейший ответ — 10. ... d4!. Теперь ни 11. ♘e4 ♙e7 12. ♙:f6 ♙:f6 13. ♘e1 ♙f5! (Карлссон — Нанн, 1983), ни 11. ♙:f6 ♙:f6 12. ♘d5 ♙d8 13. ♘d2 ♙e8 14. ♙e1 ♙g4 или 14. ♙c1 ♙f8! (Гротен — Е. Владимиров, 1986) не обещает белым больших выгод.

10. ... ♙c5 — e7

11. ♙c1 — e3 ♙f8 — e8

Современное продолжение.

После 11. ... ♘e4 12. ♙c1 ♙a5 13. a3 положение белых поприятнее.

12. ♙a1 — c1 ♙c8 — g4 (диаграмма 264)

Взамен «изолятора» на d5 у черных фигурная контригра. Шансы сторон взаимны.

В защите Тарраша после ходов 1. d4 d5 2. c4 e6 3. ♘c3 c5 4. cd встречается продолжение, которое носит название «гамбит Шара — Геннинга».

4. ... c5:d4

Попытка черных любой ценой вызвать осложнения уже на первых ходах, как обычно, малообоснованна.

5. ♙d1 — a4+ ...

Это еще сильнее, чем немедленное 5. ♙:d4 ♘c6 — и черные быстро развивают свои фигуры.

5. ... ♙c8 — d7

6. ♙a4:d4 e6:d5

263

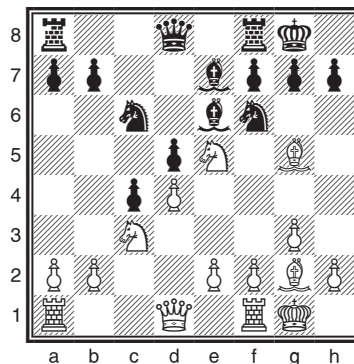

264

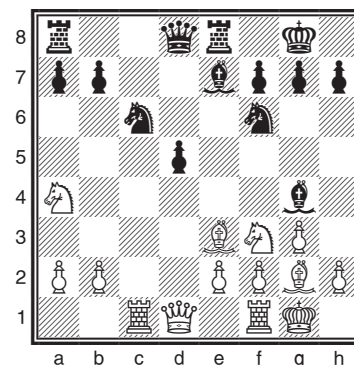

7. ♖d4:d5 ♗g8 — f6

После 7. ... ♗c6 8. ♗f3 ♗f6 9. ♖d1 ♗b4 10. ♗d20-0 11. g3 ♖e8 12. ♗g2 ♖b6 13. 0-0 ♖ad8 14. ♖c2 у белых прочная позиция при материальном перевесе.

8. ♖d5 — d1 ...

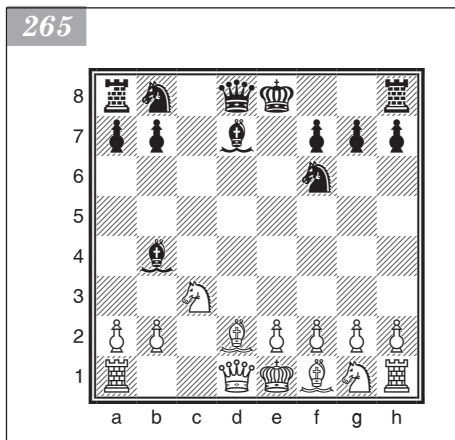

Опасно 8. ♖:b7 ввиду 8. ... ♗c6 с большим преимуществом в развитии у черных. Например: 9. ♖b3 ♗d4 10. ♖d1 ♗f5 11. e4 ♗:e4 12. ♖a4+ ♗e7 13. ♖a3+ ♗f6 — и черные выигрывают.

Все же при точной игре белые сохраняют перевес: 9. ♗f4! ♗b4 10. ♖c1 ♖c8 11. a3 ♖a5 12. ♗d2 ♗d5 13. e4 (Иссинд — Бах, Германия, 1999).

8. ... ♗f8 — b4

9. ♗c1 — d2 ... (диаграмма 265)

Белые сохраняют лишнюю пешку, но должны играть осторожно, так как несколько отстали в развитии.

Гамбит Шара — Геннинга был применен в партии Иванишевич — Сулскис, описание которой приводится ниже.

Примерные партии

Фишер — Спасский

*Матч на первенство мира,
Рейкьявик, 1972*

1. c2 — c4 e7 — e6
2. ♗g1 — f3 d7 — d5
3. d2 — d4 ♗g8 — f6
4. ♗b1 — c3 ♗f8 — e7
5. ♗c1 — g5 0-0
6. e2 — e3 h7 — h6
7. ♗g5 — h4 b7 — b6
8. c4:d5 ♗f6:d5
9. ♗h4:e7 ♖d8:e7
10. ♗c3:d5 e6:d5
11. ♖a1 — c1 ♗c8 — e6

Система Бондаревского — Макагонова хорошо знакома Спасскому, уже прибегавшему к ней в матчах на мировое первенство против Петросяна.

12. ♖d1 — a4 c7 — c5
13. ♖a4 — a3 ♖f8 — c8
14. ♗f1 — b5 ...

Сравнительно новый ход, до этой партии применявшийся Фурманом против Геллера. Обычно играют 14. ♗e2. Цель хода — вызвать продвижение a7 — a6, так как на 14. ... ♗d7 последует 15. ♗a6.

14. ... a7 — a6

Больше обещает 14. ... ♖f8 с угрозой 15. ... c4. После 15. dc ♖:c5 16. ♖:c5 ♖:c5 17. ♖d2 ♖:a3 18. ba ♗d7 шансы сторон уравниваются (Зелинский — Сычев, по переписке, 1971/72). Хорошо и 14. ... ♖b7!. Это усиление встретилося

в партии Тимман — Геллер (1973), которая продолжалась так: 15. dс:с5 16. ♖:с5 ♖:с5 17. ♔:с5 ♘a6! 18. ♙:a6 ♔:a6 — и у черных за пожертвованную пешку сильная игра. Хуже было бы 18. ♔с6 ♔:с6 19. ♙:с6 ♖b8!?. И, поскольку нельзя 20. b3? ♖с8, черные получают преимущество в окончании.

15. d4:c5 b6:c5
16. 0-0 ♖a8 — a7

Этот ход неплох, но проще было сыграть 16. ... ♔b7, освобождаясь от обеих слонов и на 17. ♙e2 или 17. ♙a4 отвечая 17. ... ♔b6.

17. ♙b5 — e2 ♘b8 — d7

Сыграно по шаблону. Лучше было, как указал Петросян, сразу упростить позицию ходами 17. ... с4 18. ♔:e7 ♖:e7 19. ♘d4 ♘с6 или избрать ответ 17. ... ♔f8, препятствуя очевидному ходу белых.

18. ♘f3 — d4 ♔e7 — f8

Сильнее 18. ... ♘f6, и если 19. ♘b3, то 19. ... с4. Но не 18. ... ♖с7 из-за 19. ♘b3, а затем ♖с3 и ♖f1.

19. ♘d4:e6 f7:e6 (диаграмма 266)

20. e3 — e4! ...

После этой позиционной жертвы пешки как в случае ее принятия, так и при ее отклонении белые получают атаку.

20. ... d5 — d4?

Неудачное решение сложной проблемы. Хотя черные и получают защищенную проходную пешку, но у белых зато появляется прекрасная активная стоянка для слона. Они перебрасывают ферзя для атаки королевского фланга и начинают там пешечное наступление.

Невыгодно и принимать жертву, так как после 20. ... de быстро теряются изолированные черные пешки.

Лучше было ответить 20. ... ♘f6 в расчете на 21. ed ed 22. ♙f3 с4= (Тимман) или 21. e5 ♘d7 22. f4 с4 23. ♔h3 ♖с6 24. b3 ♘b6 с неясной игрой.

Таль предложил еще более надежное продолжение: 20. ... с4! 21. ♔h3 ♖с6! 22. ♙g4 ♔f7 (или 22. b3 ♘b6) с прочной позицией.

21. f2 — f4 ♔f8 — e7

22. e4 — e5! ...

Отныне пешка e6 становится вечной слабостью позиции черных. Они лишены контригры и должны ограничиться пассивной защитой. Увы, этого недостаточно!

22. ... ♖с8 — b8

Если играть 22. ... ♘b6, подготавливая перевод коня на d5, то 23. f5!. И нельзя 23. ... ef из-за 24. ♔b3+.

23. ♙e2 — c4 ♔g8 — h8

Сейчас плохо 23. ... ♘b6 из-за 24. ♔b3 ♙f7 25. f5.

24. ♔a3 — h3 ♘d7 — f8

Не лучше и 24. ... ♖:b2 25. ♙:e6 с дальнейшим неотразимым наступлением белых пешек.

25. b2 — b3 a6 — a5

26. f4 — f5! ...

Белые вскрывают все линии, необходимые для финальной атаки.

26. ... e6:f5

27. ♖f1:f5 ♘f8 — h7

28. ♖c1 — f1 ...

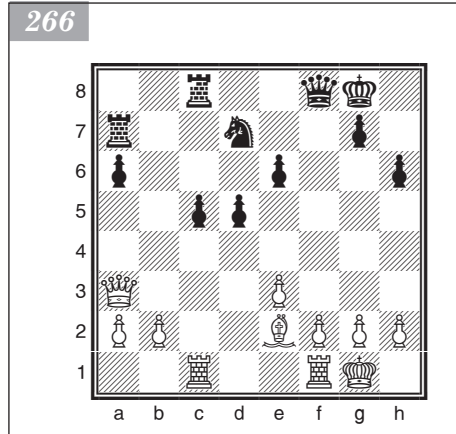

Грубой ошибкой было бы отвечать 28. ♖f7?? из-за 28. ... ♗g5.

28. ... ♖e7 — d8

29. ♖h3 — g3 ♖a7 — e7

30. h2 — h4! ...

Окончательно ограничивая возможности черного коня.

30. ... ♖b8 — b7

31. e5 — e6 ♖b7 — c7

32. ♖g3 — e5 ♖d8 — e8

33. a2 — a4 ♖e8 — d8

34. ♖f1 — f2 ...

Потеря времени. Проще сразу 34. ♗d3 и 35. ♖e4. Впрочем, черные все равно не могут улучшить позицию.

34. ... ♖d8 — e8

35. ♖f2 — f3 ♖e8 — d8

36. ♗c4 — d3 ...

К быстрой победе вело и 36. ♖f7.

36. ... ♖d8 — e8

37. ♖e5 — e4 ♗h7 — f6

После 38. ♖f8+! угрожал немедленный мат.

38. ♖f5:f6! g7:f6

39. ♖f3:f6 ♖h8 — g8

40. ♗d3 — c4! ...

С угрозой 41. ♖f7.

40. ... ♖g8 — h8

41. ♖e4 — e5!

Черные сдались.

Юсупов — Рибли

Монпелье, 1985

1. d2 — d4 ♗g8 — f6

2. c2 — c4 e7 — e6

3. ♗g1 — f3 d7 — d5

4. ♗b1 — c3 c7 — c5

5. c4:d5 ♗f6:d5

6. e2 — e4 ...

Это продолжение стало особенно популярным после блестящей победы Спасского над Петросяном в пятой партии матча на первенство мира (1969).

6. ... ♗d5:c3

7. b2:c3 c5:d4

8. c3:d4 ♗b8 — c6

Петросян продолжал 8. ... ♗b4+.

9. ♗f1 — c4 b7 — b5

Идея Фишера, примененная против Спасского в матче на первенство мира (1972).

10. ♗c4 — e2! ...

В упомянутой партии было 10. ♗d3 с быстрым ничейным исходом.

10. ... ♗f8 — b4+!

Недостаточно 10. ... a6?! 11. 0-0 ♗b7 12. a4! b4 13. d5! (Вайсман — Грабчевский, 1974).

11. ♗c1 — d2 ♖d8 — a5

12. d4 — d5! ...

Сильно здесь также продолжение Геллера 12. а4! (Геллер — Михальчишин, 1985). Юсупов, однако, имеет в виду конкретный вариант.

12. ... e6:d5
 13. e4:d5 ♘c6 — e7
 14. 0-0 ♙b4:d2
 15. ♘f3:d2 0-0
 16. ♘d2 — b3 ♖a5 — d8
 17. ♙e2 — f3! ...

В сыгранной чуть ранее партии К. Георгиев — Рибли (1985) черные успешно защитились после 17. ♙:b5 ♙b7 18. ♘c5 ♖b6!? 19. ♘:b7 ♖:b5 20. ♙b1 ♖:d5. Возможно и 17. ... ♖d6 18. ♖d4 ♙b7. Ход Юсупова — существенное усиление. Белые укрепляют пешку d5 и планируют создать форпост на ослабленном пункте с6.

17. ... ♘e7 — f5
 18. ♙a1 — c1 ♘f5 — d6
 19. ♖d1 — d4! ♖d8 — b6
 20. ♖d4 — f4 ...

Данный ход обеспечивает маневр ♘f3 — d4 — с6, после чего блокада поля d6 будет разрушена.

20. ... ♙c8 — d7
 21. ♘f3 — d4 ♙f8 — e8

Юсупов считает более точным ход 21. ... ♙ae8, не ослабляющий пункта f7.

22. ♘d4 — c6 ♘d6 — c4
 23. ♙f1 — e1 ♘c4 — b2
 24. ♙f3 — e4 ♘b2 — c4
 25. h2 — h3! h7 — h6
 26. ♙e4 — d3 ♘c4 — b2
 27. ♙d3 — b1 ♙d7:c6?

Черные, не выдержав напряженной защиты и попытавшись форсировать разрядку, просмотрели эффектный контрудар партнера.

28. d5:c6 ♙e8:e1+
 29. ♙c1:e1 ♖b6:c6?
 30. ♙b1 — e4 ♖c6 — c3
 31. ♙e1 — c1 ♘b2 — d3 (диаграмма 267)

Черные рассчитывали на этот трюк. Теперь в ответ на 32. ♙:c3? последует 32. ... ♘:f4 33. ♙f3 ♘e2+ 34. ♖f1 ♙e8 35. ♙e3 ♘d4 36. ♙h7+ ♖f8 — и спастись предстоит уже белым. Однако вышло иначе.

32. ♖f4:f7+!

Черные сдались.

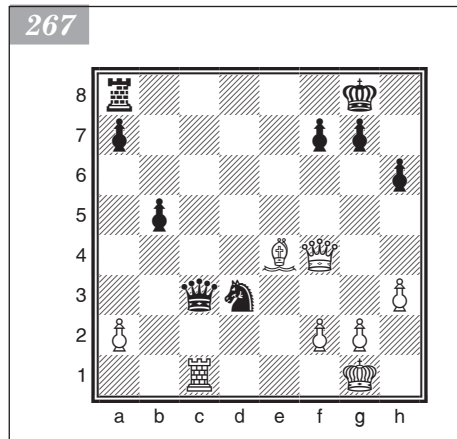

Карпов — Юсупов

Москва, 1988

1. c2 — c4 e7 — e6
 2. ♘b1 — c3 d7 — d5
 3. d2 — d4 ♙f8 — e7
 4. ♘g1 — f3 ♘g8 — f6
 5. c4:d5 e6:d5
 6. ♙c1 — g5 c7 — c6

7. ♖d1 — c2 g7 — g6

Другой ответ — 7. ... ♗a6.

8. e2 — e4!? ...

Принципиальное продолжение. Мало обещает белым 8. e3 ♗f5.

8. ... ♗f6:e4

Рискованный ответ. Чаще встречается 8. ... de.

9. ♗g5:e7 ♖e8:e7

Вынужденно. Конечно, не 9. ... ♖:e7? 10. ♗:d5!

10. ♗c3:e4 d5:e4

11. ♖c2:e4+ ♗c8 — e6

12. ♗f1 — c4 ♖d8 — a5+

13. ♖e1 — f1! ...

Именно так! Слабее 13. ♗d2 ♗d7 14. 0-0-0 ♗ae8.

13. ... ♖a5 — f5

14. ♖e4 — e3 ♗b8 — d7

15. ♗a1 — e1 ♗a8 — e8 (диаграмма 268)

Черные не опасаются 16. ♖a3+ ♖f6 17. ♗d3 ♖d5 18. ♖:a7 ♗g4!. Создается впечатление, что основные трудности преодолены, но это лишь иллюзия.

16. d4 — d5!! ...

Блестящий замысел.

16. ... c6:d5

17. ♗c4 — b5! a7 — a6

18. ♖e3 — a3+ ♖e7 — d8

Единственный возможный ход. Сразу проигрывало 18. ... ♖f6 19. ♗:d7 ♗:d7

20. ♖c3+.

19. ♖a3 — a5+ ♖d8 — e7

Приходится возвращаться. Быстро вел к проигрышу вариант 19. ... ♖c8

20. ♗c1+ ♖b8 21. ♖c7+ ♖a8 22. ♗d4.

20. ♖a5 — b4+ ♖e7 — f6

21. ♖b4 — d4+ ♖f6 — e7

22. ♗b5 — d3 ♖f5 — e7

23. h2 — h4! ...

Не давая противнику передышки. Грозит 24. g4.

23. ... ♖e7 — d8

24. ♗f3 — g5 ♗h8 — f8

25. ♗d3 — e2 ♖h5 — h6

26. ♗e2 — f3 ♗e8 — e7

27. ♖d4 — b4! ...

Железная хватка. Наряду с 28. ♖:b7 грозит удар на d5.

27. ... ♗d7 — f6

28. ♖b4 — d6+ ♗e7 — d7

29. ♖d6 — f4 ♗f6 — g8

Приходится спасать ферзя таким неэстетичным способом.

30. ♗f3 — g4! ...

Позиция черных рушится.

30. ... ♖d8 — c8

31. ♗g4:e6 f7:e6

32. ♗e1 — c1+ ♖c8 — d8

33. ♗g5:e6+ ♖d8 — e7

34. ♖f4:f8+ ♖h6:f8

268

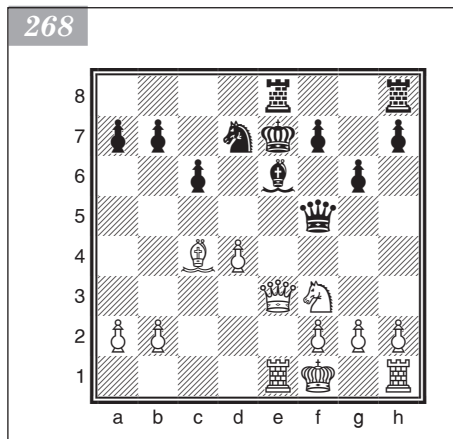

35. ♖e6:f8 ♔e7:f8

36. ♚h1 — h3 ...

Остальное несложно.

36. ... ♗g8 — e7

37. h4 — h5 ♔f8 — g7

38. h5 — h6+ ♔g7 — f6

39. ♚h3 — f3+ ♔f6 — e6

40. ♚c1 — e1+ ♔e6 — d6

41. ♚f3 — f6+ ♔d6 — c7

42. g2 — g4 ♗e7 — c6

43. ♚e1 — e8

Черные сдались.

Хрестоматийный пример атаки на короля, лишённого рокировки.

Ван Вели — Карлсен

Вейк-ан-Зее, 2010

1. ♗g1 — f3 ♗g8 — f6

2. c2 — c4 e7 — e6

3. ♗b1 — c3 d7 — d5

4. d2 — d4 ♗b8 — d7

5. c4:d5 e6:d5

6. ♕c1 — g5 ♕f8 — e7

7. e2 — e3 c7 — c6

8. ♖d1 — c2 0-0

Кроме этого основного ответа, встречались также следующие варианты.

• 8. ... ♗b6 (ход Бронштейна) 9. ♕d3 ♗h5 10. ♕:e7 ♖:e7 11. 0-0 g6 12. ♚ab1 0-0 13. b4 a6 14. a4 ♕e6 15. ♗c5± (Шишкин — Урбан, Кошалин, 2009).

• 8. ... ♗f8 9. ♕d3 ♗e6 10. h4 (лучше, видимо, 10. ♕h4) 10. ... h6 11. ♕:f6 ♕:f6 12. 0-0-0 ♗c7 13. ♖b3 0-0 14. ♕b1 h5 15. ♗e5 ♗:e5 16. de ♖e7 17. f4 ♕g4 18. ♚d2 b5 с примерно равными шансами (Милош — Пеликян, Сан-Паулу, 2003).

• 8. ... h6 9. ♕f4 ♗f8 10. ♕d3 ♗e6 11. ♕e5.

Неплохо и 11. ♕g3 0-0 12. 0-0 ♕d7 13. ♚ab1 c5 14. dc ♗:c5 15. ♚bd1 ♗:d3 16. ♖:d3 ♖b6 17. ♕e5 ♕e6 18. ♕d4± (Комленович — Бурмакин, Кавала, 2008).

После 11. ... 0-0 12. h3 ♕d6 13. 0-0 ♚e8 14. ♚ad1 ♗g5 15. ♗:g5 hg 16. f4 у белых шансы чуть лучше (Дреев — Николас, Шибеник, 2008).

• 8. ... ♗h5!? 9. h4. Перспективней, видимо, 9. ♕:e7 ♖:e7 10. h3 ♗hf6 11. ♕d3 ♗b6 12. 0-0 0-0 13. ♗e5 — и шансы белых несколько выше (Чепаринов — Стеллваген, Вейк-ан-Зее, 2008).

Возможно 9. ... ♗f8 10. ♕:e7 ♖:e7 11. 0-0-0 ♕g4 12. ♚e1 ♕:f3 13. gf ♗e6 14. ♕h3 g6 15. f4 f5 16. ♕g2 ♗f6 17. ♖b1 0-0-0 с равенством (Котаньян — Дреев, Дрезден, 2007).

9. ♕f1 — d3 ♚f8 — e8 (диаграм-

ма 269)

10. h2 — h3 ...

269

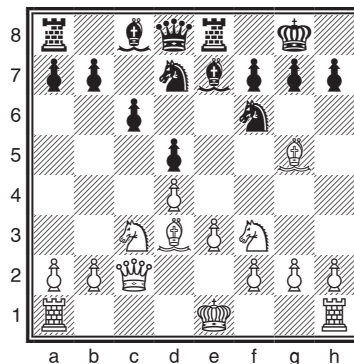

Этот гибкий ход, подготавливающий чернополюному слону убежище на h2, чаще делают после 10. 0-0 ♘f8. Обычно игра сводится к перестановке ходов, однако в данном случае норвежский гроссмейстер, жертвуя пешку, «реанимирует» старое продолжение, не встречавшееся долгие годы.

Отметим, что и при 10. h3 ♘f8 белые не обязаны делать рокировку, а могут продолжить 11. ♕f4!? ♘g6.

Слабее 11. ... a5?!

В партии, сыгранной Ван Вели против Шорта в первом туре того же турнира, после 12. 0-0 ♘g6 13. ♕h2 ♕d6 14. ♕:d6 ♖:d6 15. ♜fe1 ♕e6 16. a3 ♜e7 17. ♜ab1 ♜ae8 18. b4 (начиная атаку пешечного меньшинства) 18. ... ab 19. ab ♕d7 20. b5 ♘e4?! (сильнее 20. ... c5M) 21. bc bc 22. ♜b6 ♘:c3 23. ♖:c3 ♖f6 белые получили перевес и тонкой игрой довели его до победы: 24. ♕:g6!? (белые оставляют себе сильного коня против «плохого» слона) 24. ... ♖:g6 25. ♖f1 f6 26. ♜a1 ♖h5 27. ♘e1! (конь стремится через d3 на c5) 27. ... ♖f5 28. ♖g1 ♖g5 29. ♖h2 ♖f5?! (упорней 29. ... ♜f7 30. ♘d3 ♜c8 31. ♖b3 ♖h5) 30. ♘d3 ♖e6 31. ♖g1 ♜c8 32. ♜b7 ♜f7 33. ♜aa7 ♕e8 34. ♖b4 ♜d8 35. ♘c5 ♖c8 (диаграмма 270).

Далее последовало: 36. ♖b6! (белые фигуры полностью доминируют) 36. ... h5 37. ♜c7 ♜:c7 38. ♜:c7 ♖a8 39. ♜a7 ♖c8 40. ♜b7 ♕f7 41. ♖a7 ♜f8 42. ♘d7 ♜e8 43. ♘:f6+! gf 44. ♜:f7 ♖f5 45. ♜g7+ ♖h8 46. ♖f7 — и черные сдались (Ван Вели — Шорт, Вейк-ан-Зее, 2010).

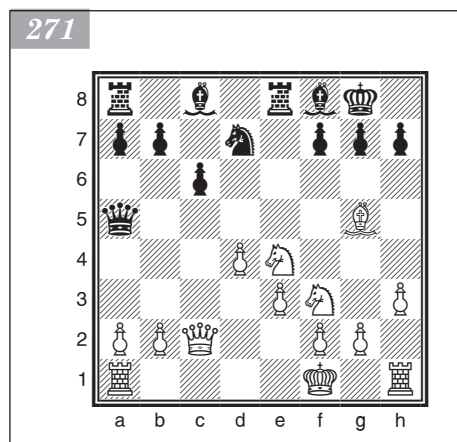
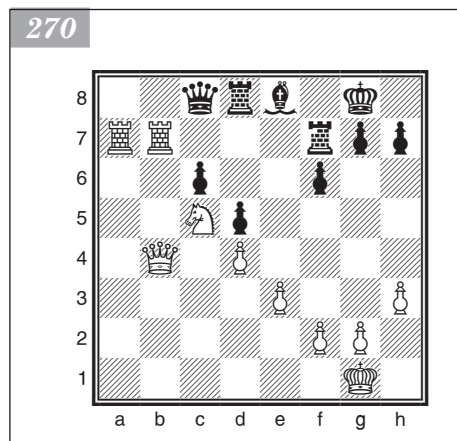

12. ♕h2 ♕d6 13. ♕:d6 ♖:d6 14. 0-0-0!? ♕e6 15. ♖b1 ♜ac8 16. g4 b5. На 16. ... c5 хорошо отвечать 17. dc ♖:c5 18. ♘d4M (Бочаров — Азаров, Варшава, 2005). Можно также играть 17. ♜c1 a6 18. ♘g5, сохраняя минимальный перевес (Дреев — Рычагов, Москва, 2007).

В партии Флорес — Муссанти (Буэнос-Айрес, 2007) белые вместо 10. h3 сыграли 10. 0-0-0, и после 10. ... ♘f8 11. ♘e5 ♕e6 12. ♖b1 ♜c8 13. f3 ♘e4! завязалась острая игра с взаимными шансами.

10. ... ♘f6 — e4!?

Примечательно, что незаслуженно плохой репутации этого хода способствовал сам Ван Вели, осудивший его в комментариях к своей партии с Пикетом (Гронинген, 1997).

11. ♕d3:e4 d5:e4

12. ♘c3:e4 ♖d8 — a5+

13. ♖e1 — f1 ...

Король лишается рокировки, так как нельзя пойти ни одним конем из-за взятия на g5. На 13. ♖d2 хорошо 13. ... ♕b4 14. ♘c3 ♘b6 15. 0-0 (или 15. ♜c1 ♖a6 16. ♖e2 ♖:a2=) 15. ... ♘c4 16. ♖c2 ♘:b2! 17. ♘e2 ♕a3 с равенством.

13. ... ♕e7 — f8! (диаграмма 271)

Рекомендация Гарри Каспарова, который в 1998 году анализировал жертву пешки и предложил Магнусу Карлсену применить ее незадолго до партии.

Слабее 13. ... ♖f5?! 14. ♙:e7 ♜:e7 15. ♜fd2 ♜b6 16. ♜c1 ♜d5 17. ♖g1 ♜b4 18. ♖b3 a5 (Ван Вели — Пикет, Гронинген, 1997). И здесь 19. a3! ♙e6 20. ♖c3 ♜a2 21. ♖c5 закрепляло преимущество белых.

14. ♙g5 — f4(?)! ...

Новинка, допускающая неприятную связку коня.

Заслуживал внимания вариант 14. g4!? (14. ♜c3 b5 (14. ... ♜b6!?) 15. ♖g1= (Видеки — Роберт, Биль, 1990)) 14. ... ♜b6 15. ♖g2 f6 16. ♙f4 ♜d5 17. ♙g3 ♜b4 18. ♖b1 с неясными последствиями.

14. ... ♖a5 — f5

15. ♜f3 — d2 ♜d7 — b6

16. ♜a1 — c1 ...

В случае 16. ♖g1 черные развивают инициативу путем ♜b6 — d5, ♖a5 — g6 и ♙c8 — f5.

16. ... ♜b6 — d5

17. g2 — g4 ...

Вынужденное решение.

На 17. ♜c3?! (17. ♙g5? ♖g6!; 17. ♙g3?? ♜:e3+) возможно 17. ... ♖:c2 18. ♜:c2 ♜b4 19. ♜c1 ♜d3 20. ♜b1 ♜:f4 21. ef b5! 22. ♜e1 ♙e6 23. a3 ♜ad8 с лучшей игрой у черных.

17. ... ♖f5 — g6

18. ♜e4 — d6 ...

Упрощая игру разменами.

Другой путь — 18. ♙g3 ♜b4 19. ♖b1 ♙e6 20. ♜d6 ♖:b1 21. ♜:b1 ♙:d6 22. ♙:d6 ♜:a2 — также вел к борьбе с примерно равными шансами.

18. ... ♜e8 — d8!

Точнее, чем 18. ... ♖:c2 19. ♜:c2 ♜d8. Например: 20. ♜:c8 ♜:f4 21. ef ♜:d4! 22. ♜:a7! ♜:a7 23. a3 ♜:f4 24. ♖g2 ♜a8 25. ♜e1 ♜d8 26. ♜f3 f5 27. g5 ♜e4 28. ♜:e4 fe 29. ♜d2 ♜d4 30. ♜c4 ♙e7 31. h4 h6 32. gh gh 33. ♜e3! ♖f7 34. ♜f5 ♜d5 35. ♜:e7 ♖:e7 с вероятной ничьей.

19. ♖c2:g6?! ...

Лучше играть 19. ♜:c8 ♜:f4 21. ef ♖:c2 (или 21. ... ♜:d4 22. f5 ♖f6 23. ♜f3 ♜b4 24. b3 ♜:c8 с равенством) 22. ♜:c2, следуя варианту, приведенному выше.

19. ... h7:g6

20. ♜d6:c8 ♜d5:f4

21. e3:f4 ... (диаграмма 272)

21. ... ♜d8:d4!

Нападая на коня, черные выигрывают важный темп и не позволяют белым отыграть пешку ходом 22. ♜:a7.

22. ♜d2 — b3 ♜d4 — b4

23. ♖f1 — g2 ...

Явно плохо 23. ♜:a7? ♜:a7 24. ♜e1 ♜:a2 25. ♜c1 ♜a8 26. ♜d3 ♜b3 27. ♜d1 ♜d8 28. ♖e2 c5 29. ♜d2 c4 30. ♜e5 ♜:d2+ 31. ♖:d2 ♜:b2+ 32. ♖c3 ♜:f2P.

23. ... ♜a8:c8

24. ♜h1 — d1! ...

Пешку f4 защитить не удастся (на 24. ♖f3?! следует 24. ... ♙d6 25. ♜hd1 ♙:f4, а на 24. f5?! — 24. ... gf 25. gf ♜f4). Поэтому белые пытаются компенсировать нехватку материала, захватывая ладьей седьмую горизонталь.

24. ... ♜b4:f4

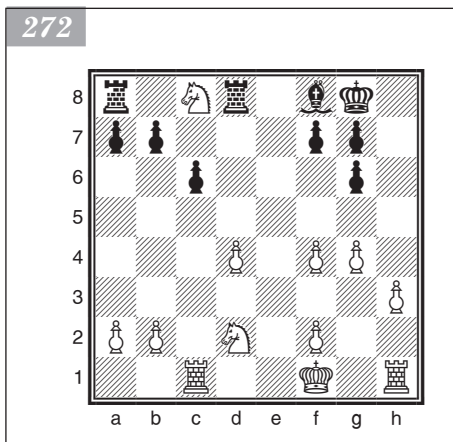

25. ♖d1 — d7 ♜f4 — b4

26. ♜c1 — c2! ...

Белые готовят перевод ладьи на d2 и по возможности на d7.

26. ... ♜c8 — e8

При 26. ... a6 27. ♗a5 ♜b8 28. ♜cd2 ♜a4 29. ♜:b7 ♜:b7 30. ♗:b7 ♜:a2 31. ♜d8! f6 (в сложном эндшпиле, возникающем после 31. ... ♜:b2?! 32. ♗c5 f6 33. ♗d7 ♗f7 34. ♗:f8 g5, положение белых по меньшей мере не хуже) 32. b3 ♗f7 33. ♜c8 ♗e7 34. ♜:c6 белые уравнивали игру.

27. ♜c2 — d2 ♗f8 — e7

28. ♜d7 — c7 ...

Освобождая место для второй ладьи.

28. ... ♗e7 — f6!

Лучший ответ, защищающий пешку g7 (и тем самым — черного короля) от опасностей.

На 28. ... ♗h4 сильно 29. ♗c5! (но не 29. ♜dd7 ♜f4) 29. ... b6 (ошибочно 29. ... ♜e7? из-за 30. ♜c8+ ♗h7 (диаграмма 273)) 31. g5! ♜e5 (31. ... ♗:g5? 32. ♜dd8) 32. ♜dd8 ♜:g5+ 33. ♗h2 ♜g2+ 34. ♗:g2 ♗:d8 35. ♜:d8 ♜:b2 36. ♜d7 ♜:a2 37. ♜:b7±) 30. ♗d7 f5 31. gf gf 32. ♜:a7 с равенством.

29. ♜d2 — d7 b7 — b6!

Черные предлагают сопернику на выбор любую из трех пешек!

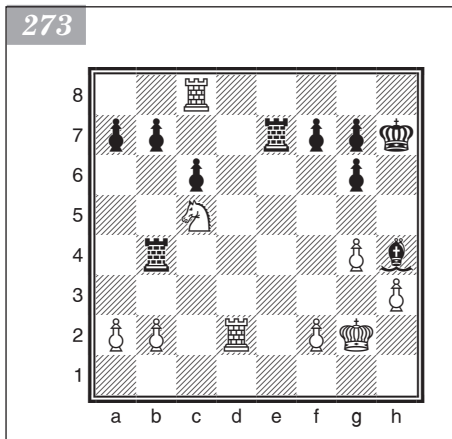

На первый взгляд ход 29. ... ♜e2 выглядит активней, однако после 30. ♗c1 ♜c2 31. ♗d3 ♜d4 32. ♜:b7 ♜d2 33. ♗c5 ♜:d7 34. ♗:d7 ♗:b2 35. ♜:a7 черные практически ничего не достигают.

30. ♜c7:a7 ... (диаграмма 274)

К выгоде черных 30. ♜:c6 ♜a4 31. ♗c1 ♗:b2N. Неудовлетворителен и вариант 30. ♜:f7?! a5 31. ♜fd7 c5 32. g5 ♗:b2P.

30. ... g6 — g5!

Еще один точный ход, закрепляющий слона на поле f6 и не позволяющий белым после взятия на f7 защитить пешку f2 ходом g4 — g5.

Слабее 30. ... ♜f8 31. ♜db7 c5 32. ♗d2 ♜:b2 33. ♗c4 ♜e2 34. ♗f3 ♜c2 35. ♗e3 ♜c3 36. ♜:b6 ♗d4 37. ♜b3 с примерно равной игрой.

31. ♜d7 — d2 ...

И после 31. ♜:f7 ♜e2 32. ♗c1 ♜d2 33. ♜fd7 (защищаясь от угрозы 33. ... ♜f4) 33. ... ♜b:b2 34. ♜:d2 ♜:d2 перевес на стороне черных, хотя, видимо, этот вариант стоило предпочесть.

31. ... c6 — c5

32. ♜a7 — a6 ...

Неплохие шансы на защиту оставлял ответ 32. ♜c2 g6 33. ♜a6, не допуская продвижения c5 — c4. Но белые рассчитывают найти спасение в ладейном эндшпиле.

32. ... c5 — c4

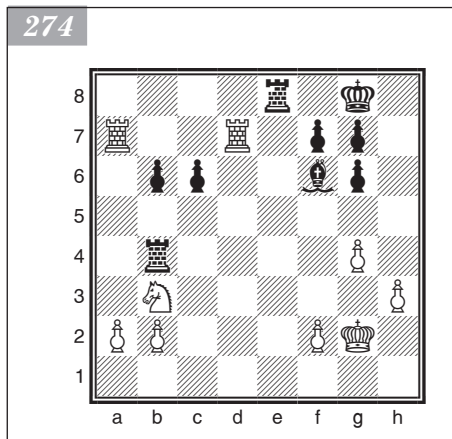

В случае 32. ... ♖e1 33. ♜c2 ♜b1 34. ♗d2 ♜1:b2 35. ♜:b2 ♜:b2 36. ♗c4 ♜c2 37. ♗e3 (37. ♗:b6? ♗d4) 37. ... ♜e2 38. ♜f3 ♜d2 39. ♜:b6 ♜:a2 40. ♜b8+ ♜h7 41. ♜b7 ♜g6 42. ♜b6 белые, несмотря на отсутствие пешки, держат оборону.

33. ♗b3 — d4 ♗f6:d4

34. ♜d2:d4 ♜b4:b2

35. ♜d4 — d7?! ...

Белые вновь сосредотачивают силы по седьмой горизонтали. Однако на этот раз у черных имеется сильная проходная пешка с, что и определяет их бесспорный перевес.

Заслуживало внимания продолжение 35. ♜:c4 ♜ee2 36. ♜g3 ♜:f2 37. ♜:b6! ♜:a2 38. ♜b5 с обороноспособной позицией.

35. ... c4 — c3

36. ♜a6 — a7 ♜e8 — f8

37. ♜d7 — c7 c3 — c2 (диаграмма 275)

38. ♜g2 — g3? ...

Ошибка в цейтноте, приводящая к быстрому проигрышу. Продлял сопротивление ход 38. a4, на который нельзя отвечать 38. ... ♜d8? из-за 39. ♜:f7! c1♙ 40. ♜g7+ ♜f8 41. ♜af7+ ♜e8 42. ♜e7+ с ничьей вечным шахом.

После же 38. ... ♜:f2?! (диаграмма 276) 43. ♜b5! ♜g2+ 44. ♜f3 ♜a2 45. ♜a5! ♜:a5 46. ♜:g2 ♜a2 47. ♜f3 — и белые держатся) 43. f3 ♜g2+ 44. ♜f4 ♜b4+ 45. ♜e3 ♜b3+ 46. ♜f4 ♜f2 47. ♜e4 ♜e2+ (или 47. ... ♜b:f3 48. ♜gc5 ♜:h3 49. ♜:c2N) 48. ♜f4 ♜ee3 49. ♜:c2 ♜:f3+ 50. ♜e4 ♜:h3 51. ♜d5 черным еще предстояло доказать, что их преимущества достаточно для победы.

38. ... ♜f8 — d8

39. ♜c7:f7 ...

Не спасал и более упорный вариант: 39. ♜g2 ♜h7 40. ♜c3 ♜d2 41. ♜:f7 ♜g8 42. ♜a7 (42. ♜cc7? c1♙) 42. ... ♜:f2+ 43. ♜g3 ♜d2 44. ♜c8+ ♜h7 45. ♜f3 b5 с решающим преимуществом.

39. ... ♜d8 — d3+

Теперь вечного шаха нет.

40. ♜g3 — g2 c2 — c1♙

Белые сдались.

Карлсен — Накамура

Базна, 2011

1. d2 — d4 d7 — d5

2. c2 — c4 e7 — e6

3. ♗b1 — c3 ♗f8 — e7

4. c4:d5 e6:d5

5. ♗c1 — f4 c7 — c6

Черные укрепляют центральную пешку, подготавливая развитие слона на f5.

Преждевременно 5. ... ♗f5? из-за 6. ♜b3! ♗c6 7. ♜:b7 ♗b4 8. ♜c1 ♗f6

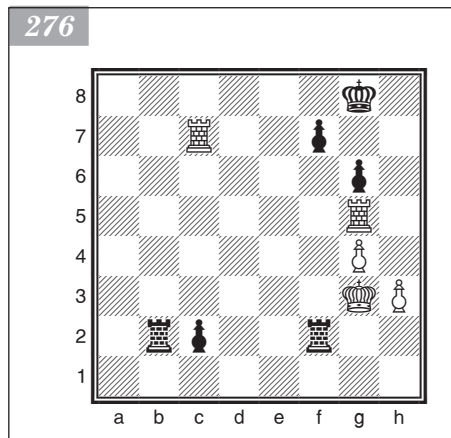
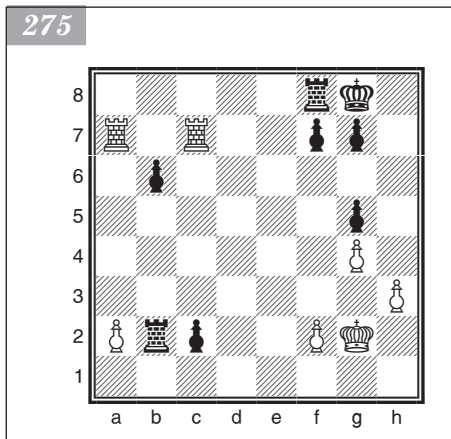

(Чехов — Убилава, Тель-Авив, 1982). И здесь 9. ♘:c7! ♖c8 10. ♗:c8+ ♜:c8 11. ♙e5 ведет к преимуществу белых.

6. ♖d1 — c2 ...

Белые занимают диагональ b1 — h7, препятствуя ходу 6. ... ♙f5. Чаще играют 6. e3.

6. ... ♙c8 — g4 (диаграмма 277)

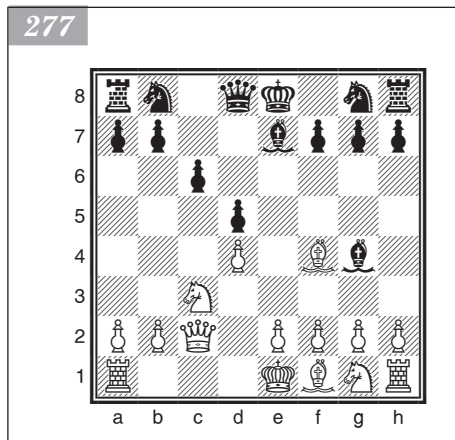

Рекомендация Лайоша Портиша.

Замысел черных состоит в том, чтобы через h5 перевести слона на g6 для размена и тем самым ослабить давление белых на позицию короткой рокировки.

Помимо этого, встречаются следующие ответы.

• 6. ... ♘a6 7. a3.

Белые не допускают коня на b4. Не плохо и 7. e3 ♘b4 8. ♖d2 (если 8. ♗b1 то 8. ... g6! и на 9. a3?! черные играют 9. ... ♙f5! 10. e4 ♙:e4 11. ♘:e4 de 12. ab ♙:b4+ 13. ♖d1 ♗:d4+ 14. ♗c1 ♘f6, получая за фигуру три пешки и опасную инициативу) 8. ... ♙f5 9. ♜c1 a5 (9. ... ♘f6!?) 10. a3 ♘a6 11. ♘ge2 с перспективной игрой у белых (Якович — Галдунц, Москва, 1990).

После 7. ... ♘c7 8. ♙g5 g6 9. e3 ♙f5 10. ♙d3 ♙:d3 11. ♗:d3 ♙e7 12. 0-0 0-0 13. b4?! (позволяя черным провести разгружающий маневр; сильнее 13. ♘e5, сохраняя лучшие шансы) 13. ... ♘e4! 14. ♙f4 ♘:c3 15. ♗:c3 ♙d6 игра примерно равная (Портиш — Каспаров, Скеллефтеа, 1989).

• 6. ... g6.

Пользуясь тем, что белые еще не сыграли e2 — e3, черные развивают слона на f5. Недостаток этого хода в том, что ослабляется поле h6, а в случае размена чернополюсных слонов — и поле f6.

7. e3.

К неясной игре ведет предложенная Талем жертва пешки: 7. e4!? de 8. d5 с угрозой 9. d6. А на 7. ... ♙e6 хорошо отвечать 8. ♗b3! (интересно и 8. e5!?) 8. ... ♗b6 9. ♗:b6 ab 10. ed cd 11. ♘f3 — и пешечная структура обеспечивает белым лучший эндшпиль.

Возможно и обоюдоострое продолжение, введенное в практику Широным: 7. f3!? ♘f6 (или 7. ... ♙g5 8. ♙:g5 ♗:g5 9. e4!?) 8. 0-0-0 ♘h5 9. ♙h6 ♙g5+ 10. ♙:g5 ♗:g5+ 11. ♗b1 0-0 12. e4 с лучшими шансами у белых (Изория — Стура, Дубай, 2006).

7. ... ♙f5 8. ♗d2! (идея Петросяна) 8. ... ♘f6.

Другой вариант — 8. ... ♘d7 9. f3 ♘b6?! (точнее 9. ... ♘gf6) 10. e4 ♙e6 11. e5!? (интересно и 11. ♙d3!? de 12. fe ♗:d4? 13. ♘b5!) 11. ... h5 12. ♙d3 ♗d7 13. b3 (13. ♘ge2!?) 13. ... ♙h4+ 14. g3 ♙e7 15. ♗f2 ♙f5 16. ♙f1!± (Карпов — Каспаров, 7-я партия матча первенство мира, Лондон, 1986).

9. f3 h5 10. ♙d3 ♙:d3 11. ♗:d3 ♘a6 12. ♘ge2 ♘c7 13. 0-0 ♘e6 14. ♙e5 h4!? Хуже 14. ... ♙d6?! 15. f4 ♘g7 16. e4! с инициативой белых (Саргиссян — Арланди, Охрид, 2001).

15. ♜ae1 0-0 16. g4 hg 17. hg ♘d7 18. ♗g2 ♘:e5 19. de ♗d7 20. f4

И здесь ход 20. ... b5 уравнивал шансы (Топалов — Карпов, Вейк-ан-Зее, 1998).

• 6. ... ♖d6!? 7. ♗:d6.

К выгоде черных 7. ♗:d5?! ♗:f4 8. ♖e4+ ♗e7 9. ♗:f4 ♖a5+ 10. ♖d1 ♗f5 11. ♖e3 ♖a4+ 12. b3 ♖a3.

Слабее и 7. ♗g3, например: 7. ... ♗e7 8. e3 ♗f5 9. ♖d2. В ответ на 9. ♖b3 следует 9. ... ♗c8!, и нельзя играть 10. ♖:b7?? из-за 10. ... ♗b6 11. ♗:d6 ♖:d6 с угрозой 12. ... ♗c8.

После 9. ♖d2 возможно 9. ... 0-0 10. ♗f3 ♗g6 11. ♗e2 (активней 11. ♗d3) 11. ... ♗e8 12. 0-0?! (12. ♗:d6!?) 12. ... ♗:g3 13. hg ♗d7 14. b4 h5! (черные захватывают инициативу) 15. b5 ♗b6 16. bc bc 17. ♗fe1 h4 18. gh ♗:h4 19. g3 ♗c4! 20. ♖c1 ♗:f3+ 21. ♗:f3 ♗b8 22. ♗a4 ♖f6 23. ♗c5? (больше шансов на защиту оставляло 23. ♖c3) 23. ... ♗b2 24. ♗d1 (диаграмма 278) 24. ... ♖:d4! 25. ♗e2 (сразу проигрывает 25. ed? ♗:e1+ 26. ♖g2 ♗e3+ 27. ♖:e3 ♗:e3) 25. ... ♖f6 26. ♗:b2 ♗:b2 27. ♗c2 ♗g4 28. ♗d3 ♗:d3 29. ♗:d3 ♗f3 30. ♗f1 c5 31. ♗g2 d4 32. ed cd 33. ♗b1 d3 34. ♗:f3 ♖:f3 35. ♖c4 d2 36. ♖f1 g6 37. ♗d1 ♖:d1! 38. ♖:d1 ♗e1+. Белые сдались (Бабурин — Кинг, Вест Бромвич, 2004).

7. ... ♖:d6 8. e3 ♖g6.

В возникающем эндшпиле шансы белых несколько выше. Надежней 8. ... ♗e7 9. ♗d3 b6! 10. ♗f3 (или 10. ♗ge2 ♗a6 11. e4 f6 12. ed ♗:d3 13. ♖:d3 cd 14. 0-0-0 15. f4 f5 16. ♖h1 a6 17. ♗g1 ♗d7= (Каспаров — Карпов, блиц, Валенсия, 2009)) 10. ... ♗a6 11. 0-0 ♗:d3 12. ♖:d3 0-0 13. ♗ac1 ♖g6 14. ♖:g6 hg с равной игрой (Харикришна — Касымжанов, Мумбай, 2003).

После 8. e3 ♖g6 в партии Накамура — Пономарев (Сент-Луис, 2011) далее было: 9. ♖:g6 hg 10. b4 a6 11. f3 ♗d7 12. ♗d3 ♗e7 13. ♗ge2 g5 14. ♖f2 ♗f6?! (лучше 14. ... ♗b6!?) 15. g4 ♖f8 16. h3 ♗e6, добиваясь уравнения) 15. g4 ♖d8 16. ♖g3 ♗d7 17. a4 ♗c8 18. h3 ♗e8?! (18. ... ♖e7!?) 19. ♖f2 ♗d6 20. a5 ♗e7 21. ♗ac1 ♗fe8 22. ♗g3 g6 23. h4 (белые технично переигрывают соперника, завладевая открытой линией, и получают явный перевес) 23. ... gh 24. ♗:h4 f5 25. gf ♗:f5 26. ♗:f5 gf 27. ♗h8 ♗b8 28. ♗a4 ♖c7 29. ♗b6 ♗e6 30. ♗f8 ♗f7 31. ♗:f7+ ♗:f7 32. ♗:f5 — и белые выиграли.

Вернемся к рассматриваемой партии.

7. e2 — e3 ...

Поскольку слон черных все равно стремится на g6, белые не уделяют ему особого внимания и собираются разменять, спокойно продолжая развитие.

Другая возможность — 7. f3 ♗h5 8. 0-0-0 ♗d7 9. e4 ♗g6 10. ♗d3 ♗gf6 11. ♗ge2 — ведет к игре с взаимными шансами (Агрест — Портиш, Швеция, 2008).

7. ... ♗g4 — h5

8. ♗f1 — d3 ♗h5 — g6

9. ♗d3:g6 h7:g6

10. 0-0-0!?

Новое продолжение. Белые уведут короля в безопасное место, готовя продвижение центральной пешки.

Не дает преимущества 10. ♗f3 ♗f6 11. 0-0-0 ♗d7 12. h3 ♗f8 13. ♖b1 ♗e6 14. ♗e5 ♖a5 15. ♗c1 0-0-0 16. ♗d1 ♗d6= (Глек — Галдунц, Санкт-Ингберт, 1991). Короткая рокировка противника также не ставит перед черными особых проблем, позволяя рокироваться в ту же сторону.

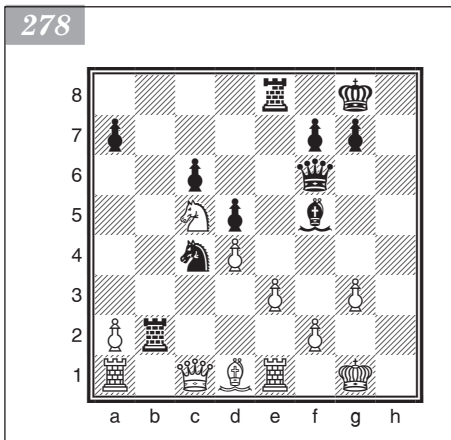

Теперь же полуоткрытая линия *h* создает для черных потенциальную угрозу, и им необходимо определиться с положением короля.

10. ... ♖g8 — f6

11. f2 — f3 ♜b8 — d7

12. ♗g1 — e2 b7 — b5!?

Американский гроссмейстер выбирает наиболее агрессивный план контригры, поскольку после длинной рокировки — 12. ... ♖a5?! 13. e4 0-0 — белые, продолжая 14. ♖b1 ♗b6 15. b3 ♗e8 16. ♜d3 ♗c7 17. ♖d2, получили бы позиционный перевес.

Заслуживал внимания ход 12. ... ♗b6!?. В остром варианте 13. e4 ♗c4 14. e5 ♗h7 15. e6 g5 16. ef+ ♖:f7 17. ♖f5+ ♗f6 18. b3 ♗d6 19. ♗:d6 ♖:d6 20. f4 gf 21. ♗:f4 ♗f8 22. h4 ♖d7 черные, несмотря на кажущуюся опасность, поддерживают равновесие.

13. e3 — e4 b5 — b4

14. ♗c3 — a4 ...

Конь теряет контроль над центральными полями.

14. ... d5:e4

15. f3:e4 ♖d8 — a5

Брать на c6, разумеется, нельзя из-за рокировки. Но черные увлекают соперника на вариант 16. e5 ♗d5 17. e6 fe 18. ♖:c6 0-0! 19. ♖:e6+ (19. ♖:d7? ♖a6! 20. ♗d6 ♖:d6 21. ♖:d6 ♗:d6P) 19. ... ♜f7 20. ♖b1 (20. ♖:d7?? ♗:f4 21. ♗:f4 ♗g5+) 20. ... ♖b5 21. ♗c5 ♗7b6 22. ♗d3 ♗f6 23. ♖e4 ♜e8 24. ♗e5 ♗c4 с отличной компенсацией за пожертвованную пешку.

16. ♖c1 — b1 0-0

17. h2 — h4! ...

Слабость на g6 позволяет белым начать энергичную фланговую атаку.

17. ... ♜f8 — e8

Защищая слона, черные угрожают ударом на e4.

18. e4 — e5 ...

Слабее 18. h5 из-за 18. ... g5! 19. ♗c1 ♗:e4 20. ♖:e4 ♖:a4 21. h6 ♗f8 с неясной игрой.

Ошибочно 18. ... ♗:h5? (вместо 18. ... g5) из-за 19. g4 ♗:f4 20. ♗:f4 ♗g5 21. ♗:g6! fg 22. ♖c4+ ♖f8 23. ♖:c6 ♜ad8 24. ♖:g6 ♗f6 25. ♗c5 ♗:c5 26. e5!. В ответ на 26. ... ♗:e5? (не спасает 26. ... ♜:e5 27. de ♜:d1+ 28. ♜:d1 с решающим перевесом белых) следует 27. ♜df1+ ♗f6 28. ♜:f6+ gf 29. ♖:f6+ ♖g8 30. ♜h8#.

18. ... ♗f6 — d5?

Напрашивающийся, однако неверный ответ: конь нужен на g4 для защиты поля h6.

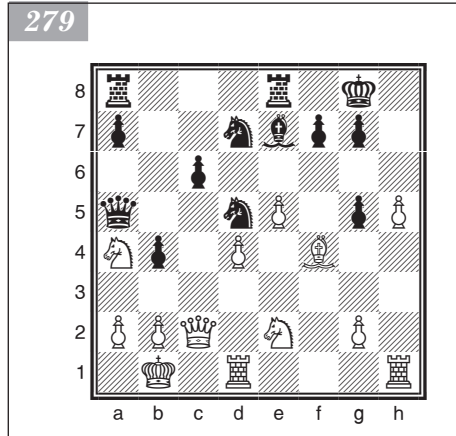

После 18. ... ♗g4! 19. ♗c1 (неудовлетворительно 19. ♖:c6?! ♗f2 20. ♖:d7 ♜ad8 21. ♖c6 ♜c8 22. ♖d7, поскольку черные могут форсировать ничью повторением ходов или поиграть на выигрыш путем 22. ... ♗:h1 23. ♜:h1 ♖a6! 24. ♜c1 ♜cd8 25. ♖g4 ♖:a4 26. h5 b3) 19. ... ♖d5 черные сохраняли вполне оборонительную позицию.

19. h4 — h5 g6 — g5 (диаграмма 279)

Допускает сильный удар, но дела черных плохи. Не многим лучше и 19. ... ♗f8 20. hg ♗:g6 21. ♜df1 ♖b5 22. ♗c1 ♜ad8 23. e6 ♗f6 24. ♗c5 ♗f8 25. ef+ ♖:f7 26. ♗g3 с преимуществом белых.

20. h5 — h6! g7 — g6

Вскрытие линии *h* губительно для черных.

Сразу проигрывает 20. ... *gf?* (или 20. ... ♖:f4? 21. ♗:f4 ♗f8 22. *hg* ♖:g7 23. ♖:c6 ♗g6 24. ♗:g6 *fg* 25. ♖e6 с угрозой ♗h7+) 21. *hg* ♗5f6 22. *ef* ♗:f6 23. ♗c5 ♗ad8 24. ♖f5 b3 25. ♗h8+ ♖:g7 26. ♗e6+ *fe* 27. ♖:a5 ♗:h8 28. ♖g5+ ♖f7 29. ♗:f4+-.

21. ♗f4 — c1 ...

К выгодным осложнениям вело и 21. e6!?. Например: 21. ... *gf* 22. *ed* ♗f8 23. ♖:c6 ♗e3 24. ♗c5! ♗:d1 25. ♗:d1 ♗g5 26. ♗h1 b3 27. *ab* ♖d2 28. ♗e4 ♖:e2 29. ♗:g5 ♖d3+ 30. ♖a1 ♖f5 (30. ... ♖:d4? 31. ♗:f7! ♖:f7 32. ♗e1+-) 31. ♗e4 ♖h8 32. ♖f6+ ♖:f6 33. ♗:f6 g5 34. ♗e1 a6 35. ♗e8 — и белые выигрывают.

21. ... ♗d7 — b6

Чуть больше шансов на защиту оставлял ход 21. ... ♗5b6, вынуждавший белых к размену коней.

22. ♗a4 — c5! ♗e7:c5

23. d4:c5 b4 — b3!

Вынужденная необходимость.

Плохо 23. ... ♗d7? из-за 24. e6! ♗:e6 25. ♗d4 ♖:c5 (25. ... b3 26. ♖:b3 ♗:c5 27. ♖c4 ♖b6 28. ♗:e6+-) 26. ♗:e6 ♖:c2+ 27. ♖:c2 *fe* 28. ♗:g5.

На 23. ... ♗a4? следует 24. ♗:g5 ♖h7 25. ♗hf1 ♗f8 26. ♗d4 ♗:c5 27. ♗:c6 ♖b5 28. ♗e7 ♗:e7 29. ♗:e7 с выигрышем. А на 23. ... ♗:e5? проще всего решает 24. h7+ ♖h8 25. ♗d4 ♖a4 26. *cb*.

24. ♖c2:b3 ...

Попытка белых поставить мат — 24. *ab?* ♗b4 25. ♗:g5 ♗6d5 (25. ... ♗:c2?? 26. h7+ ♖g7 27. ♗f6+ ♖f8 28. ♗h8#) 26. ♗:d5 — опровергалась путем 26. ... ♖a2+ 27. ♖c1 ♗:d5 28. ♗f4 ♗:e5 29. ♗:d5 ♖a1+ 30. ♖b1 ♖:b1+ 31. ♖:b1 ♗:d5 32. h7+ ♖g7 33. ♗f6+ ♖:f6 34. h8♖+ ♗:h8 35. ♗:h8 ♗:c5P.

24. ... ♖a5:c5

25. ♗e2 — d4 ...

Ничего не дает 25. ♗:g5? ♗:e5 26. ♗c3 ♗:g5 27. ♗e4 ♖e7 28. ♗:g5 ♖:g5 с лучшей игрой у черных.

25. ... ♗e8:e5

26. ♗d4 — f3 ♗e5 — e2?!

Упорней играть 26. ... ♗f5, защищая пешку *f7*, и на 27. ♗:g5 ответить 27. ... ♖c4 с разменом ферзей.

27. ♗f3:g5 ...

Белые создают угрозу 28. h8♖+ ♗:h8 29. ♗:h8 ♖h8 30. ♖h3+ ♖g7 31. ♖h7+ ♖f6 32. ♖:f7+ ♖e5 33. ♖:e6#.

27. ... ♖c5 — e7 (диаграмма

ма 280)

28. ♖b3 — d3! ...

Белые усиливают давление на позицию черного короля.

Угрожает 28. h7+ ♖h8 29. ♗:f7+, и не проходит 28. ... ♗:g2? из-за 29. h7+ ♖h8 30. ♗de1 ♖d7 31. ♖f3.

На 28. ... ♗b4 решает эффективное 29. h7+ ♖h8 30. ♖d8+! ♗:d8 31. ♗:d8+ ♖:d8 32. ♗:f7+ ♖g7 33. ♗:d8 ♗e8 34. ♗e6+ ♖h8 35. ♗e3. А на 28. ... ♗e5 находится 29. ♖g3! (с угрозой 30. h7+ ♖h8 31. ♖:e5+) 29. ... ♗d7 30. ♗df1 f6 (30. ... ♗f8 31. ♗:f7! ♗:f7 32. ♖:g6+ ♖f8 33. h7) 31. ♗f3 ♗e2 32. ♖:g6+ с явным преимуществом.

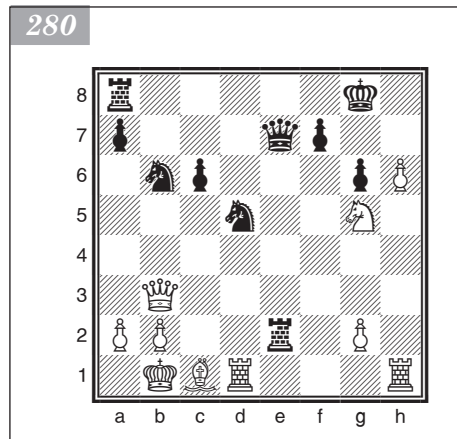

28. ... ♖a8 — f8

29. ♜d1 — f1! ♜f7 — f5

Угроза ♜:f7 вынуждает черных раскрыть королевский фланг.

30. g2 — g4 ♜b6 — a4

31. ♖d3 — d4 ...

Убедительнее 31. gf, и на 31. ... ♖e5 (31. ... ♖b4 32. ♖b3) следует 32. h7+ ♖h8 33. ♖a3, но белые стремятся лишить соперника малейшей контригры.

31. ... ♖e7 — e5

32. ♖d4:e5 ♜e2:e5

33. g4:f5 ♜g6:f5

Если 33. ... ♜e:f5 34. ♜:f5 ♜:f5?, то 35. h7+ ♖h8 36. ♜e1 ♜f8 37. b3 ♜b8 38. ♖a1 ♜ac3 39. ♜b2 ♖g7 40. ♜c1 с выигрышем.

34. ♜g5 — f3 ♜e5 — e7

35. ♜f1 — g1+ ♖g8 — h7

36. ♜g1 — g7+! ♖h7 — h8

Безнадежно 36. ... ♜:g7 37. hg+ ♖:g7 38. ♜h6+ ♖f7 39. ♜:f8.

37. ♜h1 — g1 ♜f8 — e8

38. ♜f3 — h4 ♜e7:g7.

И, не дожидаясь 39. ♜:g7, черные сдались.

Иванишевич — Сулскис

Порто Каррас, 2011

1. d2 — d4 d7 — d5

2. c2 — c4 e7 — e6

3. ♜b1 — c3 c7 — c5

4. c4:d5 c5:d4! (диаграмма 281)

Острый и содержательный гамбит Шара — Геннинга — важная альтернатива традиционному взятию 4. ... ed. Опровергнуть его далеко не просто, однако, как заметил еще Алехин, «белые при правильной защите, несмотря на перевес противника в развитии, должны выйти из дебюта с лишней пешкой и безопасной позицией».

5. ♖d1 — a4+ ...

Этот промежуточный шах, как уже упоминалось в теоретическом разделе, не позволяет черным в ответ на 5. ♖:d4 сыграть 5. ... ♜b6 6. ♖d1 ed 7. ♖:d5 и далее:

• 7. ... ♜d7, с перестановкой ходов возвращаясь к варианту в партии;

• 7. ... ♜e6, предлагая размен ферзей. После 8. ♖:d8+ ♜:d8 9. e3 ♜b4 10. ♜b5+ ♖e7 лучшим продолжением является ход Смыслова — 11. ♖f1!, дающий белым определенный перевес в эндшпиле. Так, в партии Смыслов — Эстрин (Ленинград, 1951) белые выиграли после 11. ... ♜f6 12. ♜f3 ♜c2 13. ♜b1 ♜f5 (заслуживало внимания 13. ... ♜e4!?±) 14. ♜d2 g5 15. ♜c1 h6? (сопротивляться можно было после 15. ... a6 16. ♜a4 g4±) 16. e4! ♜:e4 17. ♜:c2.

Если же белые уклоняются от размена путем 8. ♖a4, то 8. ... ed 9. ♜f3 d4

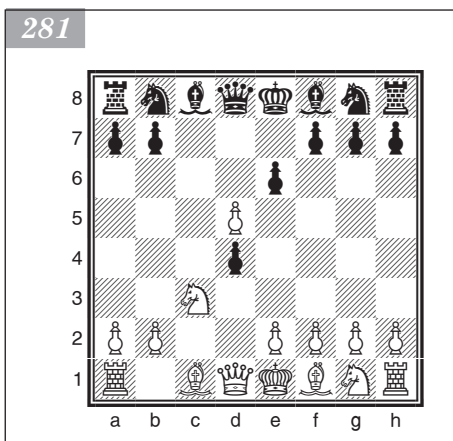

10. ♖e4 ♙f5 11. ♗g3 ♙e6 12. e4 a6 13. ♙d3 ♙b4+ 14. ♙d2 ♙:d2+ 15. ♗:d2 ♗f6 16. 0-0 0-0 дает черным удобную игру (Малахов — Ванг Чен, Уси, 2008);

- 7. ... ♙f5. Например: 9. ♖a4 ♙c5 10. e3 0-0 11. a3 ♗e8 12. ♗f3 ♙d3 13. ♙:d3 ♖:d3 14. ♖b5 ♖g6 15. 0-0 ♙b6 16. ♗e2 ♗ad8 17. ♗f4 ♖h6 18. ♖g5 ♖:g5 19. ♗:g5 h6 с некоторой компенсацией за пожертвованную пешку (Хадер — Кислинский, Алушта, 2009).

5. ... ♙c8 — d7

Ошибочно 5. ... ♖d7? из-за 6. ♗b5! (с угрозой 7. ♗c7+) 6. ... ♗a6 7. d6! ♖d8 (на 7. ... ♖c6 хорошо 8. ♗f3, однако осмотрительней 7. ... f6) 8. ♙f4 f6 9. ♗f3 e5 10. ♙:e5! fe 11. ♗:e5 ♖e6 12. ♖:d4 ♙d7 13. e4 с сильной атакой (Гавази — Тартаковер, Будапешт, 1929).

6. ♖a4:d4 e6:d5

7. ♖d4:d5 ♗g8 — f6

На 7. ... ♗c6 белым лучше отвечать 8. ♗f3, сводя игру к основному варианту.

Слабее 8. ♙g5 ♗f6 9. ♖d2 h6 10. ♙h4 10. ... g5 11. ♙g3 ♙b4 12. f3 (точнее 12. ♗d1 ♖e7 13. e3) 12. ... ♖a5 13. e4 ♗d8 с инициативой черных (Волошин — Козьяк, Наход, 2011).

После 10. ♙:f6 ♖:f6 11. e3 0-0-0 12. 0-0-0? (правильно 12. ♗d5 ♖g6 13. ♗e2) белые в партии Пирц — Аলেখин (Блед, 1931) попали под сокрушительную атаку: 12. ... ♙g4 13. ♗d5 (диаграмма 232) 13. ... ♗:d5! 14. ♖:d5 ♙a3! 15. ♖b3 ♙:d1 16. ♖:a3 ♖:f2 17. ♖d3 ♙g4! (точнее, чем 17. ... ♗d8 18. ♗h3!) 18. ♗f3 ♙:f3 19. ♖f5+ ♖b8 20. ♖:f3 ♖e1+ 21. ♖c2 ♗c8 22. ♖g3+ ♗e5+ 23. ♖b3 ♖d1+ 24. ♖a3 ♗c5!. И ввиду 25. ♖b4 ♖d2+! 26. ♖:c5 b6+ 27. ♖b5 ♖a5# белые сдались.

8. ♖d5 — d1 ...

Слишком рискованно 8. ♖:b7, а на 8. ♖b3 возможно 8. ... ♗a6 9. ♙f4 ♗c5 10. ♖c2 ♗c8 11. e3 ♖a5 12. ♗f3 ♗a4 с активной контригрой (Валлен — Трефферт, Бишвиллер, 1998).

В случае же, если черные ранее сыграли 7. ... ♗c6, лишив себя маневра ♗a6 — c5, после 8. ♗f3 ♗f6 заслуживает внимания отступление ферзем на b3: 9. ♖b3 ♙b4 (видимо, предпочтительней другой план развития: 9. ... ♙e6!? 10. ♖a4 ♙c5) 10. ♙d2 ♖e7 11. e3 0-0-0 12. ♙e2 g5.

Если слон на b4, а не на c5, стандартный подход менее эффективен. Стоит подумать над 12. ... ♖b8 13. 0-0 ♗a5 14. ♖c2 ♗c8 15. h3 ♗c4, хотя белые и сохраняют перевес.

13. 0-0 g4 14. ♗d4 h5 15. ♙b5! (собирая силы для атаки) 15. ... ♙c5? (упорнее 15. ... ♙d6) 16. ♗ac1 ♖e5 17. ♗:c6 ♙:c6 18. ♙:c6 bc 19. ♗a4! (черные явно не успевают с контригрой) 19. ... ♗:d2 20. ♗:c5 ♗:b2 21. ♖:f7 ♗d8 22. ♗a4 ♗d6 23. ♗:b2 ♖:b2 24. ♖:a7 — и черные сдались (Древ — Грищенко, Ольгинка, 2011).

8. ... ♗b8 — c6

9. ♗g1 — f3 ♙f8 — c5

Встречалось и 9. ... ♖b6. Например: 10. ♗f3 0-0-0 11. ♙d2 ♙b4 12. ♖c2 ♖b8 13. ♙e2 ♗he8 14. 0-0 ♙g4?! (слон уходит с ферзевого фланга; сильнее 14. ... a6 15. ♗ac1 ♙d6 16. ♗fd1 ♖c7) 15. ♗fd1 ♙h5 16. ♙e1 ♙g6 17. ♖b3 ♗:d1? (правильно

282

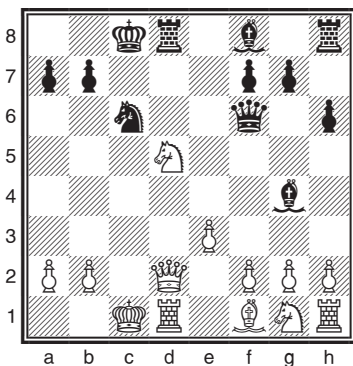

17. ... ♖c5) 18. ♜:d1 ♞a5 19. ♞a4 ♜c8 20. ♞e5 ♞c6 21. ♞d5 ♞:d5 22. ♞d7+ ♞a8 23. ♞:b6+ с выигрышем белых (Соуп — Лиашович, Интернет, Дос-Эрманас, 2004).

10. e2 — e3 ♞d8 — e7

Черные планируют рокировку в длинную сторону и (после короткой рокировки противника) пешечный штурм королевского фланга.

11. ♖f1 — e2 0-0-0

12. 0-0 g7 — g5 (диаграмма 283)

Не трата время на профилактику.

После предварительного отступления королем — 12. ... ♞b8 — белые могут продолжать так: 13. a3 g5 14. b4 ♖b6 15. b5 ♞e5 16. ♞d4 ♞eg4!? (сильнее, чем 16. ... ♖c8 17. a4 ♖c7 18. ♖d2 ♞fg4 19. g3 h5 20. a5! с прочной инициативой белых (Лалич — Руссек-Либли, Линарес, 1998)) 17. ♞b3 ♞d6 18. ♞f3 ♖e6 19. ♞b2. И у черных нет полной компенсации за пешку.

13. b2 — b4!? ...

Возвращая лишнюю пешку, белые вскрывают линию b для атаки.

Альтернатива — 13. ♞d4, на что возможен ответ 13. ... g4 (слабее 13. ... h5?! 14. a3 g4 15. b4 ♖d6 16. ♞cb5 ♖b8 17. ♖b2 ♞e4 18. ♞c2± (Новотельнов — Спасский, полуфинал XXIV первенства СССР, 1956)) 14. b4!. Но не 14. a3 ♞e5 15. b4 ♞:d4 16. bc ♞f3+! с полноправной игрой у черных (Борисенко — Спасский, Ленинград, 1954).

Далее можно продолжить 14. ... ♖:b4 15. ♞b3 ♞:d4 16. ed ♖e6 17. ♞b2 ♞d5 18. ♞:d5 ♖:d5 (или 18. ... ♜:d5 19. ♖f4 ♖d6 20. ♖:d6 ♞:d6 21. ♜fb1 b6 22. a4 с давлением белых (Прудникова — Войска, Азов, 1990)) 19. ♖f4 ♖d6 20. ♖:g4+ ♞b8 21. ♜fe1 ♞f6 (Риц — Даурэлл, по электронной почте, 1997). После 22. ♖e5! белые сохраняют все шансы реализовать материальный перевес.

13. ... ♖c5:b4

14. ♞c3 — b5!? ...

Прежде чем вывести слона на b2, белые освобождают для него диагональ, усиливая влияние на центральные поля d4 и e5.

Кроме этого редкого хода, испытывались и другие продолжения:

- 14. ♞c2 g4 15. ♞d4 ♞:d4 16. ed ♞b8 17. ♖f4+ ♞a8 18. ♞b5 ♖:b5 (точнее 18. ... ♞d5! с активной контригрой) 19. ♖:b5 ♜:d4 20. ♖e3 ♜dd8 21. ♜ac1 ♖d6 22. ♞a4 ♖b8 23. ♜fe1 ♞d6 24. g3 h5?.

Держаться можно было ходом 24. ... ♞d5, чтобы на 25. ♜c6 сыграть

25. ... ♞b4, теперь же черные гибнут.

25. ♜c6! ♞e5 26. ♜a6! ♞d4 27. ♞:d4 — и черные сдались (Каспаров — Непер, Кольмар, 1998);

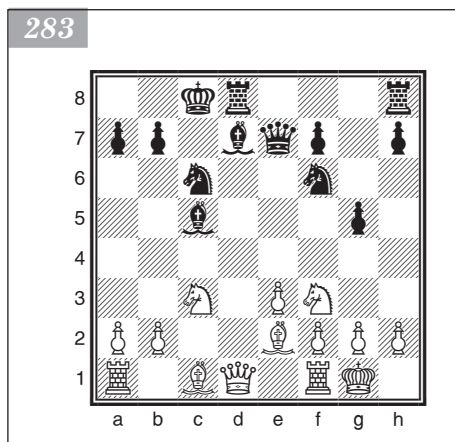

- 14. ♞b3 ♖e6 15. ♞b2 ♞d5 16. ♞:d5 ♖:d5 17. ♜d1 ♖e4 18. ♖d2 ♖a3 19. ♞b3 g4 20. ♞d4 ♞:d4 21. ed h5 22. ♖f4 ♖d6 23. ♞e3 с лучшими шансами у белых (Бриттнер — Кетт, Сент-Винсент, 2005);

- 14. ♖b2 g4 15. ♞d4 (встречается чаще всего).

Слабее 15. ♞h4 ♜hg8 16. ♞c2 ♞b8 17. ♜ab1 ♜g5 18. ♖a1 ♜c5 19. ♜fd1 ♜c8 с инициативой черных (Комленович — Бахамонде, Севилья, 2008).

Возможно продолжение 15. ... ♖:c3 16. ♖:c3 ♞e4 17. ♜c1 ♞b8 18. ♖:g4 f5 19. ♖:f5?! (белые упускают перевес, лучше 19. ♖f3) 19. ... ♞:c3

20. ♖:c3 ♘:f5 21. ♖:c6 ♗hg8 22. g3 ♘h3 23. ♖c3 ♘:f1 24. ♔:f1 с равенством (Коробов — Приходько, Санкт-Петербург, 2011).

14. ... ♘f6 — e4

Заслуживал внимания вариант 14. ... ♔b8 15. ♘b2 g4 16. ♘fd4 (Круш — Капни-сис, Оропеса-дель-Мар, 1999). И здесь 16. ... ♗hg8 17. ♖c1 a6 18. a3 ♘c5 19. ♔c2 ♗g5 20. ♘b3 ♘b6 21. ♘5d4 ♖c8 давало черным удовлетворительную игру.

15. ♔d1 — c2 ♔c8 — b8

16. ♘c1 — b2 ♖h8 — e8 (диаграмма 284)

17. ♘f3 — e5! ...

Разгрузочная операция позволяет белым снять напряжение в центре.

17. ... ♘c6:e5

18. ♔c2:e4 ...

Угрожают выиграть фигуру путем 19. ♘:e5+ ♔:e5 20. ♔:b4.

18. ... ♘b4 — c5

19. ♖f1 — d1 ...

После рискованного 19. ♔:h7 a6 20. ♘d4 ♘g6 21. ♘c4 ♘e5 22. ♘b3 ♖h8 23. ♔c2 ♖c8 черные фигуры расположены активно.

19. ... f7 — f6

20. ♖a1 — c1 ♘d7 — c6

21. ♔e4 — f5 ♖d8:d1+

Разменом ладей черные убирают опасную белую ладью с линии с.

После 21. ... ♘d7 сохраняло перевес продолжение 22. ♔b1 ♖c8 23. ♘d4 ♘:d4 24. ♘:d4 ♘a4 25. ♖e1 ♘c6 26. h3.

22. ♖c1:d1 a7 — a6

23. ♘b5 — d4 ♘c6 — d7

24. ♔f5 — b1 ♘e5 — g4?!

Помогая слону белых перейти на активную позицию. Точнее 24. ... ♘a4 25. ♖c1 ♖c8.

25. ♘e2 — f3 ♘g4 — e5

26. ♘f3 — d5 ♘d7 — a4

27. ♖d1 — c1 ♖e8 — c8

28. ♘d4 — f5 ...

Еще сильнее вариант, уничтожающий неприятельские пешки: 28. ♘e6! ♘b4 (или 28. ... ♘d6?! 29. ♖:c8+ ♔:c8 30. ♘:e5 ♘:e5 31. ♔b6 ♘d6 32. ♘:b7+!) 29. ♖:c8+ ♔:c8 30. ♘:e5 fe 31. ♔f5 (с угрозой 32. ♘c4+) 31. ... ♘b5 32. ♘:g5+ ♔b8 33. ♘:h7.

28. ... ♔e7 — d7

29. ♔b1 — e4 ...

Белые добились полного доминирования в центре и выигрывают пешку.

29. ... ♘a4 — b5

30. ♘b2:e5+ f6:e5

31. ♔e4:e5+ ♔b8 — a7

Чуть лучше 31. ... ♔a8.

32. ♘f5 — d4! ♘c5 — d6

После 32. ... ♘:d4 ферзь попадает на d4 с шахом: 33. ♔:d4+ ♔b8 34. ♖:c8+ ♔:c8 35. h3±.

33. ♘d4:b5+ ♔d7:b5

34. ♔e5 — d4+ ♖c8 — c5

35. g2 — g3 ... (диаграмма 285)

35. ... ♔b5 — b4!?

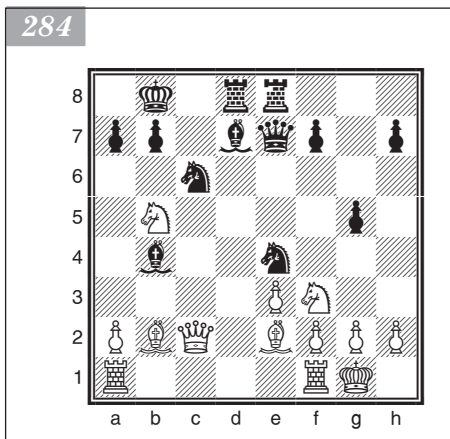

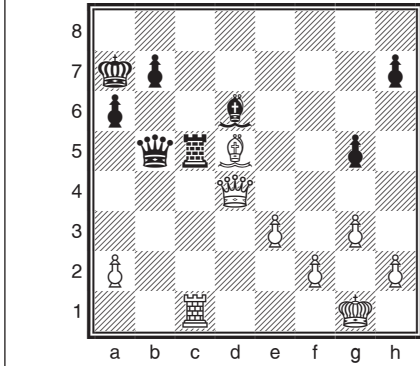

43. ♖d5 — g8 g5:f4
 44. g3:f4 a6 — a5
 45. ♗h5 — g6 a5 — a4
 46. h2 — h4 ...

В расчете на то, что рано или поздно черный слон должен будет покинуть поле f8 и пешка h6 останется без защиты, белые продвигают еще одну потенциальную проходную ближе к полю превращения.

46. ... b5 — b4
 47. h4 — h5 ♖c5 — c6
 48. e3 — e4 ♖c6 — d7
 49. e4 — e5 b4 — b3

Последний шанс!

Не спасает 49. ... ♖e8 50. f5 ♖e7 51. f6+ ♖e8 52. e6 b3 53. ab ab 54. ♗f7+ ♖d8 55. e7+ ♗:e7 56. fe+ ♖:e7 57. ♗:b3 ♖f8 58. ♖:h6 ♖e7 59. ♖g7 с выигрышем.

50. a2:b3 a4 — a3
 51. b3 — b4 ♗f8:b4
 52. ♖g6:h6 ♗b4 — d2
 53. ♖h6 — g5 ♖d7 — e7
 54. ♗g8 — b3 ♖e7 — f8
 55. ♖g5 — g4 ♗d2 — c3
 56. ♖g4 — f5 ♗c3 — d2
 57. ♖f5 — e4 ♖f8 — g7
 58. f4 — f5 ♗d2 — g5
 59. ♖e4 — f3 ♗g5 — d8

На 59. ... ♖h6 решает 60. f6 ♖g5 61. h6! ♖:h6 62. e6 ♗g5 63. e7+.

60. ♖f3 — g4 ♗d8 — e7

61. h5 — h6+!

Безнадежно 61. ... ♖:h6 62. f6 ♗d8 63. ♖f5 ♖h5 64. e6.

Черные сдались.

Белявский — Барле

Марибор, 2011

1. d2 — d4 d7 — d5
 2. c2 — c4 e7 — e6
 3. ♗b1 — c3 c7 — c5

Используя тактический ресурс — 36. ♖:b4?? ♗:c1+ 37. ♖g2 ♗:b4, черные ищут спасения в эндшпиле с разноцветными слонами. Однако их король расположен слишком далеко от королевского фланга и не может прийти на помощь своим пешкам.

36. ♗c1:c5 ♖b4:c5
 37. ♖d4:c5+ ♗d6:c5
 38. ♖g1 — g2 b7 — b5
 39. ♖g2 — f3 ♖a7 — b6
 40. ♖f3 — g4 h7 — h6
 41. ♖g4 — h5 ♗c5 — f8
 42. f2 — f4! ...

Образуя проходную пешечную пару.

42. ... ♖b6 — c5

4. c4:d5 e6:d5

5. ♖g1 — f3 ...

Встречается также 5. dc d4 6. ♗e4 ♗c6 (сомнительно 6. ... ♗:c5?! 7. ♗:c5 ♖a5+ 8. ♗d2 ♖:c5 9. ♖c1 ♖f5 10. ♖a4+ ♗c6 11. ♗f3 с преимуществом двух слонов (Максименко — Козич, Калитея, 2002)) 7. ♗f3. И далее:

• 7. ... ♗f5 8. ♗g3 ♗g4 9. ♖c2 (Бареев — Лоброн, Дортмунд, 1995). Здесь продолжение 9. ... ♖a5+!? 10. ♗d2 ♖:c5 11. ♖e4+! ♗e6 12. ♗g5 ♗f6! 13. ♗:e6 ♗:e4 14. ♗:c5 (диаграмма 286) 14. ... ♗:d2! 15. ♖c1 (хуже 15. ♗:b7?! ♗b4! 16. ♖d1 ♖b8 с инициативой черных) 15. ... ♗:f1 16. ♖:f1 0-0-0, по-видимому, уравнивает шансы;

• 7. ... ♖d5 8. ♗d6+ ♗:d6 9. cd ♖:d6 10. g3 ♗f6 11. ♗g2 ♗f5 12. 0-0 ♗e4 с примерно равной игрой (Иванишевич — Тодорович, Врнячка-Баня, 2005).

Возможен и острый гамбит Маршалла: 5. e4!? de 6. d5 (после 6. ♗c4 ♗f6 7. ♖b3 cd 8. ♗:f7+ ♖e7 9. ♗b5 ♗c6 10. ♗d2 a6 11. ♗a3 a5 положение черных лучше (Мамедъяров — Генба, Пардубице, 2008)) 6. ... f5 7. ♗f4 ♗d6 8. ♗b5+ ♖f7. Хотя черные удерживают лишнюю пешку, от них требуется точная защита.

5. ... ♗b8 — c6

Слабее 5. ... ♗f6 из-за 6. ♗g5 ♗e6 7. e3 (интересно 7. e4!?) 7. ... ♗c6 8. ♗b5 ♖c8 9. 0-0 c4 10. e4! с инициативой белых (Эльвест — Рогонян, Вирджиния-Бич, 2007).

6. g2 — g3 ...

Белые перешли к системе Шлехтера — Рубинштейна. Реже встречаются варианты:

• 6. ♗f4 ♗f6 7. e3 cd 8. ♗:d4 ♗d6 9. ♗b5!? 0-0 10. ♗:c6 bc 11. ♗:c6 ♖b8 12. ♗:d6 ♖:d6 13. ♗:d5 ♗:d5 14. ♖:d5 (Раджабов — Грищук, Дубай, 2002). После 14. ... ♖g6! 15. ♖f3 ♖:b2 черные могут получить за пешку активную контригру;

• 6. e3 ♗f6 (в рассматриваемой партии эта позиция возникла с перестановкой ходов) 7. ♗b5 ♗d6 8. 0-0-0-0 9. dc ♗:c5 10. h3 ♗f5 11. b3 ♖d7 12. ♗e2 a6 13. ♗:c6 bc 14. ♗g3 ♗e4 (точнее, видимо, 14. ... ♗g6) 15. ♗:f5 ♖:f5 16. ♗b2 ♗d6 17. ♖d4 f6 18. ♖ac1 ♖d7 (активнее 18. ... c5) 19. ♖a4 ♗c5 20. ♖d4 ♗e4 21. ♖c2 ♖ac8 22. ♖fc1 ♖c7 (Карпов — Ю. Полгар, Вольфсбург, 2007). Здесь ход 23. ♗d2! закреплял перевес белых.

6. ... ♗g8 — f6

Ходом 6. ... c4 черные могут перейти к так называемому шведскому варианту. Далее возможно 7. ♗g2 ♗b4 8. 0-0 ♗ge7 9. e4.

Встречалось и продолжение 9. ♗e5 0-0 10. ♗:c6 bc 11. ♗a4 ♗f5 12. b3 c3?! (сильнее 12. ... cb с равными шансами) 13. ♖e1 ♗a5 14. ♗a3 ♖e8 15. ♗:c3 с лучшей игрой у белых (Туров — Вейнзеттл, Грац, 2011).

После 9. ... de (другой путь — 9. ... 0-0) 10. ♗:e4 ♗f5!? 11. ♗h4!? ♗e6 (опасно, но заманчиво 11. ... ♖:d4!? 12. ♗:f5 ♗:f5 13. ♖g4 с неясной игрой) 12. a3 ♗a5 13. ♗c5 ♖:d4 14. ♖h5+ g6 15. ♖e2 шансы белых выше (Аренсия — Брусон Батиста, Санта-Клара, 2005).

7. ♗f1 — g2 ♗f8 — e7

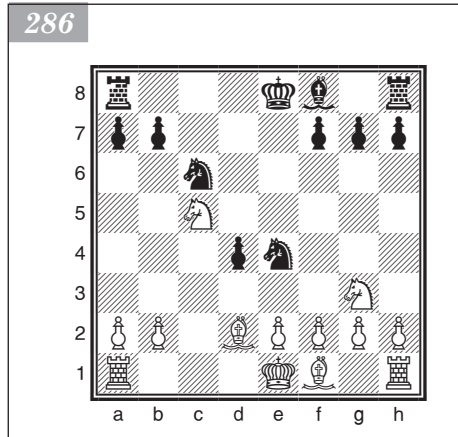

8. 0-0-0-9. ♖c1 — g5 ...

Ответ, прошедший проверку в матчах на высшем уровне: Петросян — Спасский (Москва, 1969) и Карпов — Каспаров (Москва, 1984/85).

Другое полноправное продолжение — 9. dc, на что можно ответить 9. ... ♖:c5.

К интересной игре ведет гамбит Тарраша. Например: 9. ... d4!? 10. ♖a4 ♖f5 11. ♖f4 ♖e4 12. ♖c1 h6!? (на 12. ... ♖d7 хорошо 13. ♖b3! ♖ad8 14. ♖fd1 ♖d5 15. ♖d3 ♖:a2 16. b3 ♖e6 17. ♖d2 ♖d5 18. ♖a1 ♖c3 19. ♖:c6! ♖:d1 20. ♖:d1 ♖:c6 21. ♖a1 g5 22. ♖d6 ♖:d6 23. cd с преимуществом) 13. a3 ♖d5 14. b4 ♖ad8 15. ♖b2 g5 16. ♖d2 ♖e5 (Кауфман — Шнайдер, Интернет, 2011). Здесь белые путем 17. ♖d3! получили лучшие шансы.

10. ♖g5 ...

Относительно свежая идея.

Белые сразу угрожают пешке d5, не ограничиваясь ее постепенной осадой после 10. ♖a4 ♖e7 11. ♖e3 ♖e8 12. ♖c1.

В партии Витюгов — Савченко (Таганрог, 2011) был испробован вариант 10. a3 ♖g4 11. b4 ♖b6 12. ♖g5 d4 13. ♖e4 с шансами на получение дебютного преимущества.

10. ... d4 11. ♖:f6 ♖:f6 12. ♖d5 ♖d8 (заслуживает внимания 12. ... ♖f5!? 13. ♖d2 ♖d8 14. ♖f4 ♖d6 15. ♖d3 ♖e6 16. a3 ♖ac8= (Эстебан Гомес — Нарцисо Дублан, Барселона, 2003)) 13. ♖d2 ♖e8 14. ♖c1 ♖b6 15. ♖e4 ♖g4 16. ♖e1 ♖c5 17. a3 a6 18. ♖d2 ♖c8 19. b4 ♖a7 20. a4 h5!? (усиление по сравнению с 20. ... b5 и 20. ... ♖e6) с контригрой (Евсеев — Емелин, Санкт-Петербург, 2006).

9. ... c5:d4

На 9. ... ♖e6 возможно 10. dc ♖:c5 11. ♖:f6 ♖:f6 12. ♖:d5 ♖:b2 13. ♖c7 ♖ad8 14. ♖c1 ♖:c1 15. ♖a:c1 b6 16. ♖:e6 fe 17. e3 (препятствуя упрощению игры ходом 17. ... ♖d4) 17. ... h6 18. ♖c4. Из-за слабости пешки e6 положение белых предпочтительнее (Саванович — Козич, Бар, 2003).

Еще одна альтернатива — 9. ... c4.

В партии Саргиссян — Халкиас (Экс-ле-Бен, 2011) было продолжено 10. ♖e5 ♖e6 11. b3!? (уклоняясь от хорошо изученного 11. ♖:c6 bc 12. b3) 11. ... ♖a5 12. ♖d2 ♖ad8 13. bc ♖:d4 14. cd ♖b4 (в случае 14. ... ♖:c3!? 15. ♖:c3 ♖:e2+ 16. ♖h1 ♖:c3 17. de fe 18. ♖:b7 ♖d6 19. ♖ae1 h6 20. ♖:f6 ♖:f6 21. f4 шансы белых также несколько выше) 15. ♖:f6 gf (диаграмма 287).

16. ♖:d4! ♖:c3 17. ♖c4 ♖:d4 18. ♖:a5 ♖:a1 19. de ♖c3 20. e7 ♖:a5 21. ed ♖:d8 22. ♖b1 (22. ♖:b7!?) 22. ... b6 23. ♖c1. И после бурных осложнений игра перешла в выгодный для белых эндшпиль.

10. ♖f3:d4 h7 — h6

11. ♖g5 — e3 ...

Не дает преимущества 11. ♖:f6 ♖:f6 12. ♖b3 d4 13. ♖e4 ♖e7 14. ♖c1 ♖b6 15. ♖e5 ♖d8= (Сейраван — Каспаров, Никшич, 1983).

После 11. ♖f4 игра переходит в эндшпиль: 11. ... ♖g4 12. h3 ♖e6 13. ♖:e6 fe 14. e4 d4 15. e5 dc 16. ef ♖:f6 17. bc ♖:c3 (без принятия жертвы пешки черным труднее уравнять игру) 18. ♖b1 ♖:d1 19. ♖f:d1 ♖ad8 20. ♖:d8 ♖:d8 21. ♖e3! (вынуждая ослабление пешек ферзевого фланга) 21. ... b6 22. ♖d1 с отличной компенсацией за пешку (Лоброн — Корчной, Бад Хомбург, 1998).

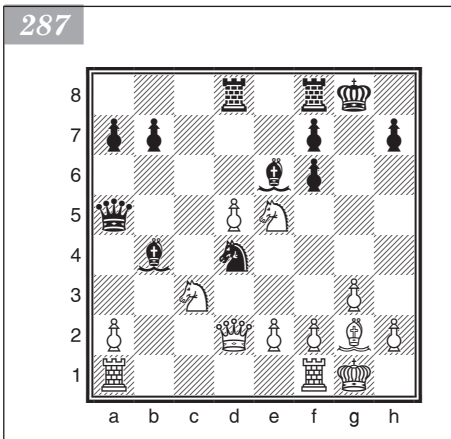

11. ... ♖c8 — e6

На 11. ... ♖g4 в 12-й партии второго матча Петросян — Спасский (1969) последовало 12. ♗a4!?

После 12. ... ♘a5 13. ♜ad1 ♘c4 14. ♖c1 ♗c8 15. ♗c2 ♜d8 16. b3 ♘e5 17. ♖b2 ♗d7 18. f3! ♖h5 19. ♗f5 белые, разменяв ферзей, получили хорошее окончание.

В ответ на 11. ... ♜e8 белые в 9-й партии матча Карпов — Каспаров (1984/85) продолжили 12. ♗b3!? ♘a5 13. ♗c2 ♖g4 14. ♘f5! ♜c8 15. ♖d4! ♖c5 16. ♖:c5 (16. e3?! ♘e4! (Савченко — Иванчук, Одесса — Стамбул, 2006)) 16. ... ♜:c5 (диаграмма 288) 17. ♘e3! ♖e6 18. ♜ad1 с преимуществом. Однако вместо 17. ... ♖e6 сильнее 17. ... d4! 18. ♜ad1 ♘c6 19. ♘:g4 ♘:g4 20. e3! ♘ge5 21. ♗b3 (Эрдош — Малышева, Будапешт, 2004). В этой позиции ход 21. ... d3!, по-видимому, дает черным достаточную контригру.

12. ♗d1 — a4 ♗d8 — d7

13. ♘d4:e6 ...

Разменивая коня на слона, белые рассчитывают использовать преимущество двух слонов и вскрыть игру в центре. Двумя следующими ходами они подготавливают продвижение e2 — e4.

Встречалось и 13. ♜fd1 ♜fd8 (к выгоде белых 13. ... a6 14. ♜ac1 b5 15. ♗c2 ♜ac8 16. ♘:e6 fe 17. ♖h3 ♗h8 18. ♖f4M (Нибак — Рантанен, Ювяскюля, 2008)) 14. ♜ac1 ♜ac8!? 15. ♘:c6 bc 16. ♗:a7 c5 17. ♗:d7 ♜:d7 18. ♘a4 d4 19. ♖f4 ♜a7 20. b3 g5 с компенсацией у черных за пешку (Рогоженко — Глодеану, Предрял, 2006).

13. ... f7:e6

14. ♜a1 — d1 ♜f8 — d8 (диаграмма 289)

15. ♖e3 — c1!? ...

Усиление по сравнению с партией Тратар — Барле (Добрна, 2002), которую соперник, видимо, хорошо изучил и в которой было: 15. ♖h3 ♖f8 16. f4 ♗f7 17. ♖f2 ♗h8 18. ♗g2 ♖b4 19. ♗b3 ♜e8 (заслуживало внимания 19. ... ♖:c3!? 20. ♗:c3 ♜ac8 21. ♗d3 ♘e4 со взаимными шансами) 20. ♘b5 ♘e4 21. ♘d4 ♘:f2 22. ♜:f2 ♘:d4 23. ♗:b4 ♘c6 24. ♗a4 ♗h5 25. ♗b3 ♜e7 26. ♗f3 с небольшим перевесом белых.

15. ... ♖e7 — b4?!

Черные позволяют сопернику беспрепятственно осуществить свой план.

Заслуживал внимания ответ 15. ... ♜ac8, и не дает перевеса немедленное 16. e4 ввиду 16. ... d4 17. ♘e2 e5 18. f4 d3 со сложной игрой.

В случае же 16. ♖h3 ♗h8 17. ♗g2 ♖c5 18. f3 ♗e7 19. e4 d4 20. ♘e2 g5 21. ♗b3 ♜e8 22. ♖d2 ♖b6 23. a4 ♜c7 24. ♖e1 шансы белых остаются несколько выше, однако вся борьба впереди.

16. e2 — e4! ♖b4:c3

288

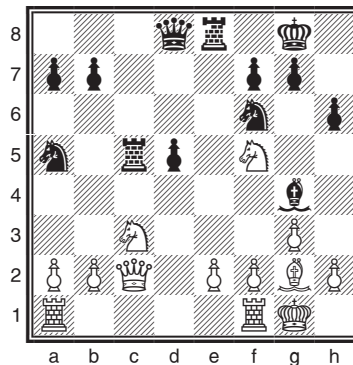

289

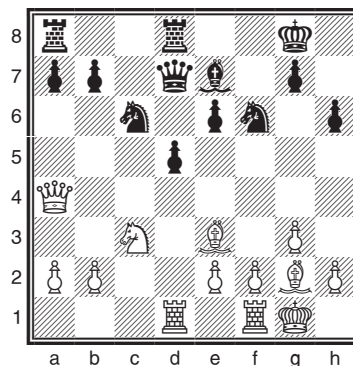

На 16. ... d4? следует 17. e5! ♖e8 (или 17. ... ♖d5 18. ♖:d5 ed 19. a3 ♗a5 20. ♖b5 с преимуществом) 18. ♗:c6 ♖:c6 19. ♖:b4 dc 20. bc с выигрышем пешки.

17. b2:c3 ♖d7 — f7

18. e4:d5 ♖f6:d5

Или 18. ... ed 19. ♗fe1 ♗e8 20. ♗:e8+ ♗:e8 21. ♗e3 — и у черных вместо слабой пешки e6 вновь слабость на d5.

19. ♗c1 — b2 ♖c6 — e5?

После этой ошибки белые проводят с3 — с4, открывая диагональ чернопольному слону и лишая черного коня поля d5.

Сильнее 19. ... ♖b6 20. ♖c2 (20. ♖g4 ♖f5) 20. ... ♖e5 с обороноспособной позицией.

20. ♖a4 — e4! ...

Не так хорошо 20. c4?! ♖b6 21. ♗:d8+ ♗:d8 22. ♖:a7 ♖e:c4 — и черные держатся.

20. ... ♖e5 — d7

Упорней 20. ... ♖c6 21. c4 ♖f6 22. ♖e2 ♖e7±.

Маневрируя конями, черные допускают решающий удар.

21. c3 — c4 ♖d7 — f6

22. ♖e4 — d4 ♖d5 — b6 (диаграмма 290)

23. ♖d4:d8+! ...

Проще всего ведет к цели! Отдав ферзя за две ладьи, белые выигрывают еще и пешки ферзевого фланга.

23. ... ♗a8:d8

24. ♗d1:d8+ ♖g8 — h7

Хуже 24. ... ♖e8?! 25. ♗e1 ♖h7 26. ♗e4+ ♖h8 27. c5 ♖c4 28. ♗d5 ed 29. ♗d:e8+ ♖h7 30. ♗8e7 с выигрышем.

25. ♗d8 — b8 e6 — e5!?

Попытка черных ослабить прессинг ни к чему не ведет — удовлетворительного продолжения уже не видно.

На 25. ... ♖g6 решает 26. ♗:b7 ♖f8 27. ♗e1 ♖c8 28. ♗:a7 ♖:c4 29. ♗f1 ♖d5 30. ♗a6 ♖fd7 31. a4 ♖h7 32. a5 ♖a4 33. ♗a1 ♖ac5 34. ♗a7 ♖d2 35. ♗e3 ♖d6 36. a6 — и проходная пешка должна принести белым победу.

26. ♗b2:e5 ♖f7:c4

27. ♗e5:f6 g7:f6

28. ♗b8:b7+ ♖h7 — g6

29. ♗b7:a7 ♖b6 — a4

30. ♗g2 — d5! ...

Сохраняя пешку a2.

30. ... ♖c4 — b5

После 30. ... ♖:d5 31. ♗:a4 h5 32. ♗b1 ♖d3 33. ♗b3 черным тоже долго не продержаться.

31. ♗d5 — e4+ f6 — f5

32. ♗f1 — b1! ...

Пользуясь тем, что ферзь связан защитой коня, а король черных раскрыт, белые приступают к созданию матовой сети.

32. ... ♖b5 — c4

Плохо 32. ... ♖c5 33. ♗a6+ ♖g5 34. h4+ ♖g4 35. ♗g6+ ♖h5 36. ♗c6 ♖a3 37. ♗b3 с нападением на ферзя и угрозой 38. ♗f3#.

290

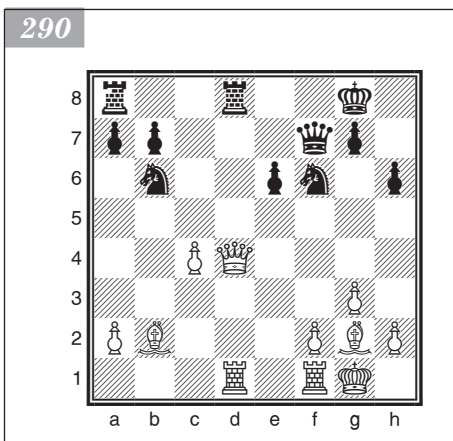

33. ♖e4 — f3 ♔c4 — d3
 34. ♜b1 — b3 ♔d3 — c4
 35. ♗g1 — g2 f5 — f4
 36. ♜a7 — a5 f4:g3
 37. h2:g3 ♗g6 — f6
 38. ♜b3 — b5 ♗f6 — e7
 39. ♜a5 — a7+

После 39. ... ♗f6 40. ♜a6+ черные теряют ферзя или получают мат. Черные сдались.

Гири — Аронян

Вейк-ан-Зее, 2012

1. d2 — d4 d7 — d5
 2. c2 — c4 e7 — e6
 3. ♘b1 — c3 ♖f8 — e7
 4. ♘g1 — f3 ♘g8 — f6
 5. ♖c1 — f4 0-0
 6. e2 — e3 ...

На ранний вывод ферзя — 6. ♔c2 — можно ответить 6. ... c5 7. dc ♘a6 8. e3 ♘:c5 9. ♖e2 dc 10. ♖:c4 a6 11. a4 b6 12. 0-0 ♖b7 13. ♗e2 ♗e8 (13. ... ♜c8!?) с шансами на уравнивание (Накамура — Карпов, Доноestia, 2009).

6. ... ♘b8 — d7
 7. ♖f1 — e2 ...

Любопытно, что этот ход вместе с последующей рокировкой — недавняя идея Левона Ароняна.

7. ... d5:c4

Теперь, когда слон походил, черные, разменивая пешку, выгадывают темп.

8. 0-0 ... (диаграмма 291)

Раньше продолжали 8. ♖:c4. И после 8. ... c5 9. dc ♘:c5 10. 0-0 игра с перестановкой ходов сводилась к основному варианту.

8. ... ♘d7 — b6!?

Новинка!

В партии Аронян — Ананд (Москва, 2011) черные испробовали 8. ... ♘d5, и после 9. ♖:c4 ♘:f4 10. ef c5 11. dc ♗c7 12. g3 ♗:c5 13. ♗e2 ♘b6 14. ♖d3 ♗h5 15. ♗e3 ♖f6! 16. ♘g5 ♖:c3 17. bc (не проходит 17. ♖:h7+? ♗h8 18. ♗:c3 f6) 17. ... h6 18. ♖e2! ♗g6 19. ♘f3 ♗f6 20. ♘e5 ♖d7 21. c4 ♗e7 22. ♗e4 белые получили небольшой перевес.

Главным продолжением остается 8. ... c5 9. dc ♘:c5 10. ♖:c4. И далее:

- 10. ... ♗:d1 11. ♜f:d1 b6 12. ♘d4 ♖b7 13. ♜ac1 (или 13. f3 ♜fc8 14. ♜ac1 a6 15. a3 ♘h5 16. ♖e5 ♘f6 17. ♖g3 ♗f8 18. e4 ♗e8 19. ♖f1 g6 20. ♖f2 e5 21. ♘c2 ♘b3 22. ♜b1 b5 с взаимными шансами (Ананд — Крамник, Лондон, 2011)) 13. ... a6 14. b4 ♘ce4 15. ♘:e4 ♖:e4 16. a3 ♜fc8 17. f3 ♖b7 18. e4 a5 19. ♘:e6!? ab 20. ab b5! 21. ♘c7 (точнее, видимо, 21. ♖b3!? ♜:c1 22. ♜:c1

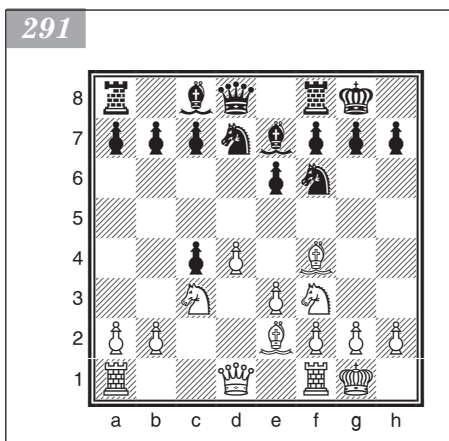

fe 23. ♖c7 ♗:e4 24. ♗:e6+ ♔f8 25. fe с инициативой белых) 21. ... bc 22. ♗:a8 ♗:a8 — и черные получили хорошую игру (Гельфанд — Крамник, Москва, 2011);

• 10. ... a6:

1) 11. ♗e5 ♗cd7 12. ♗e2 ♗:e5 13. ♗:e5 ♖a5 14. ♗g3 b5 15. ♗f3 ♖a7 16. ♗e2 ♗b7 17. ♗:b7 ♖:b7 18. ♗d4 ♖d7 19. ♖c2 ♗d6 20. ♗c6 ♖b6 21. ♗:d6 ♖:d6 22. ♖ac1 ♖h8 23. ♖fd1 ♖:d1+ 24. ♖:d1 — и шансы белых несколько выше (Аронян — Гельфанд, Москва, 2011);

2) 11. ♗d4!? (новое продолжение) 11. ... ♗d7 12. a3 ♖c8 13. ♖c1 ♗ce4 14. ♗:e4 ♗:e4 15. ♗d3 ♖:c1 16. ♖:c1 ♗f6 17. ♖d1 ♖b6 18. ♗c2 ♖c8 19. ♖b1 h6 20. ♗f3 ♗e8 21. ♗e5 ♗c6 22. ♗d4 ♖c7 23. ♗e5 ♖b6 24. ♗d4 ♖c7 25. ♗e5 с ничьей (Аронян — Ананд, Лондон, 2011).

9. ♖d1 — c2 ...

На 9. ♗e5 возможно 9. ... ♗fd5 10. ♗g3 ♗:c3 11. bc ♗d6 12. ♗:c4 ♗:g3 13. hg ♗:c4 14. ♗:c4 ♗d7, а на 9. e4 — 9. ... c5 10. dc ♗:c5 11. ♖c2 ♗d7 12. ♗e5 ♗e7 с равенством.

9. ... ♗f6 — h5!

Черные имеют в виду оригинальный замысел.

10. ♗f4 — e5 f7 — f6

11. ♗f3 — g5!? ...

Белые принимают вызов!

После 11. ♗g3 ♗:g3 12. hg ♗d7 13. ♗d2 c5 14. dc ♗:c5 15. ♗:c4 ♖e7 шансы сторон равны.

11. ... f6:g5

12. ♗e2:h5 ♗c8 — d7

13. ♗h5 — f3 ... (диаграмма 292)

Возможно, с этим ходом не следовало спешить. Заслуживал внимания вариант

13. ♖ad1 ♗d5 14. ♗e2 b5 15. b3 с неясной игрой.

13. ... ♖f8:f3!

Жертва качества, раскрывая позицию белого короля, дает черным устойчивую инициативу.

14. g2:f3 ♗e7 — d6

15. ♖c2 — e4 ...

Возникла оригинальная позиция, в которой как у белых, так и у черных много возможностей, ведущих к интересной борьбе.

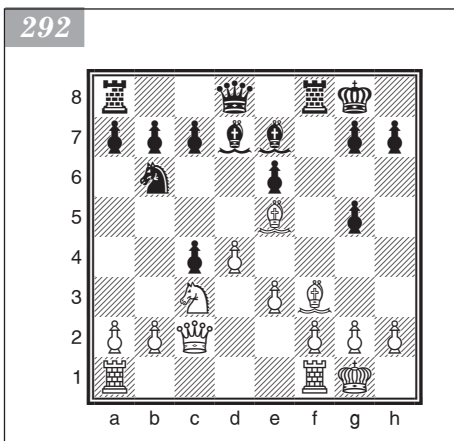

Хорошо смотрится 15. ♗:d6 cd 16. ♗e4 ♗c6 17. a4 ♖e7 18. a5 ♗d7 19. ♗d2 d5 20. b3. Неплохо и 15. ♗g3 ♗c6 16. ♗e4 ♖e7 17. b3 cb 18. ab.

15. ... ♗d7 — c6

16. ♖e4 — g4 ♖d8 — e7 (диаграмма 293)

17. ♗e5:d6 ...

При 17. ♗e4 ♗:e5 18. de h6 19. ♖fd1 белые получали для ладьи открытую линию. Однако после 19. ... ♖f8 20. ♖d4 ♗d5 или 19. ... ♗d7 20. ♖g3 ♖f7 21. ♖d4 ♖f5 22. f4 ♗:e5 23. ♗:g5 ♗d3 24. ♗f3 ♖b5 черные фигуры также развивали активность.

17. ... c7:d6

18. ♗c3 — e4 h7 — h6

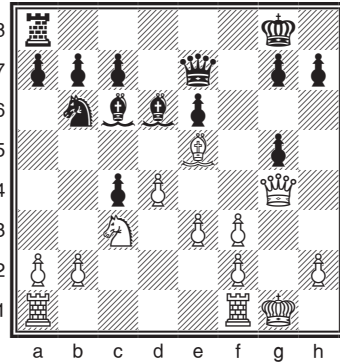

19. ♔g4 — g3 ...
Белые стремятся перекрыть диагональ
опасному слону, вызвав d6 — d5.

19. ... d6 — d5

Возможно и 19. ... ♜d8, но ладья нужна
черным на линии f.

20. ♖e4 — c3 ♜a8 — f8

21. ♗c3 — e2 ...

Подготавливая f3 — f4.

21. ... ♜f8 — f5

Ход препятствует освобождающему
продвижению пешки — плохо 22. f4 ввиду
22. ... gf 23. ♗:f4?? ♜g5.

22. ♔g1 — g2 ♗b6 — d7!

23. ♜f1 — h1?! ...

Неточность! Лучше сыграть 23. ♜g1
♗f8 24. ♔g4 ♗g6 25. ♕h1, держа оборону.

23. ... ♗d7 — f8!

Теперь белые не успевают перестроиться, и конь попадает на h4 с большим
эффектом.

24. h2 — h4 ...

Белые ищут спасения в осложнениях. Не многим лучше и 24. ♜hg1 ♗g6
25. ♕f1 ♗h4 26. f4 ♕b4 27. ♜b1 ♕d2 с преимуществом у черных.

24. ... ♗f8 — g6

25. f3 — f4 ♗g6:h4+

26. ♕g2 — f1 ♕e7 — b4

27. ♜a1 — b1 ♗c6 — e8

Переводя слона через g6 на сильную диагональ.

Еще энергичней 27. ... ♕d2!, и на 28. ♗c3?! (упорнее 28. fg hg 29. ♜h3 ♗e8P)
следует 28. ... ♗a4! 29. ♜e1 (29. ♗:a4? ♕d3+) 29. ... ♗c2 30. a4 ♗d3+ 31. ♗e2
♗e4 32. ♜:h4 gh 33. ♕:h4 ♗g2+ с выигрышем.

28. ♗e2 — c3 ♕b4 — e7 29. b2 — b4 ♜f5 — f8 30. ♜b1 — b2 ...

Противодействуя давлению соперника, белые расставляют фигуры по черным
полям.

30. ... ♗e8 — g6 31. ♕f1 — e1 ♗g6 — d3 32. f4:g5 ...

Хуже 32. ♕g4?! a5! 33. a3 (33. b5? ♕a3) 33. ... ab 34. ab ♜a8 — и ладья зани-
мает линию a.

32. ... ♗h4 — f3+

33. ♕e1 — d1 h6:g5

34. ♕g3 — h3 ♕e7 — f6

35. ♕d1 — c1 ♗d3 — g6

36. a2 — a4 ♜f8 — d8!

Подготавливая решающий прорыв.

37. ♗c3 — e2 e6 — e5

38. ♕h3 — g4 ...

Безнадежно 38. de ♗:e5 39. ♜d1 g4
40. ♕g2 ♗e4 41. ♕g3 ♗d3+ 42. ♜:d3 cd
43. ♗d4 ♜c8+ 44. ♕d2 ♕a6 45. ♗b3 ♕:a4+.

38. ... e5:d4

39. e3:d4 ♜d8 — e8

40. ♕g4 — d7 c4 — c3

41. ♜b2 — a2 ... (диаграмма 294)

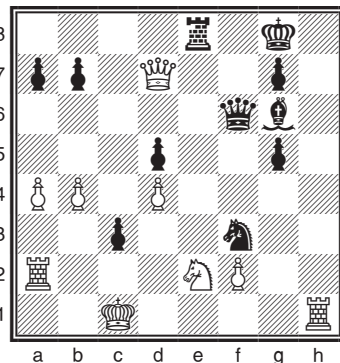

Или 41. ♖:c3 ♗:d4+ 42. ♔c1 ♗:c3+ 43. ♔d1 ♜e1+ 44. ♚:e1 ♗:e1#.

41. ... ♜f3 — e1!

Игра завершается красивой комбинацией!

42. ♜h1:e1 ♗f6 — f4+!

43. ♔c1 — d1 ...

После взятия ферзя белые получают экономичный мат по первой горизонтали — 43. ♜:f4 ♜e1#.

43. ... ♗f4 — e4

Не спасает 44. ♗:e8+ ♘:e8 45. ♜:c3 ♗d3+ 46. ♜d2 ♘h5+, и теперь нельзя 47. ♜e2 из-за 47. ... ♗b1#.

Белые сдались.

Славянская защита

1. d2 — d4 d7 — d5

2. c2 — c4 c7 — c6

Этот ход, упоминавшийся еще итальянскими авторами Полерио (1584) и Сальвио (1604), долгое время не пользовался признанием. Однако в первой четверти XX века его начали часто применять чешские и русские мастера, чем и обусловлено название дебюта.

В славянской защите черные укрепляют пункт d5, не запирая слона с8. Кроме того, при случае угрожает взятие пешки c4 с последующим b7 — b5.

Теневая же сторона защиты заключается в том, что конь b8 лишается удобного поля для развития. Кроме того, черные нередко оказываются вынуждены делать ход с6 — c5, теряя таким образом темп.

3. ♜g1 — f3 ...

После 3. e3 черным легче закончить развитие. Они могут даже перейти к построению «каменная стена», которое хорошо лишь в тех случаях, когда слон c1 заперт. Далее может последовать: 3. ... e6 4. ♜c3 f5 5. ♘d3 ♜f6 6. ♜f3 ♘d6 7. ♗c2 ♜e4 — и у черных есть шансы на атаку королевского фланга.

И при разном варианте 3. cd белым трудно рассчитывать на получение преимущества. Например: 3. ... cd 4. ♜c3 ♜f6 5. ♜f3 ♜c6 (слабее 5. ... ♘f5 из-за 6. ♗b3) 6. ♘f4 e6 7. e3 ♘e7 (неплохо и 7. ... ♘d6) 8. ♘d3 0-0 9. 0-0 ♜h5 10. ♘e5 f5. В партии Капабланка — Ласкер (Нью-Йорк, 1924) у черных после 11. ♜c1 ♜f6 12. ♘:f6 gf 13. ♜h4 ♔h8 14. f4 ♜g8 15. ♜f3 ♘d7 16. ♜h3 ♘e8 надежная позиция (см. также партию Иванчук — Накамура, которая приводится ниже).

Продолжение 3. ♜c3 рассматривается в подразделе III.

3. ... ♜g8 — f6 (диаграмма 295)

Существует два основных продолжения: 4. ♜c3 (I) и 4. e3 (II).

4. ♜b1 — c3 d5:c4

На 4. ... ♘f5 хорошо 5. cd cd 6. ♗b3 с давлением на пешку b7; в случае 6. ... b6 ослабляются пункты a6, c6, b5.

295

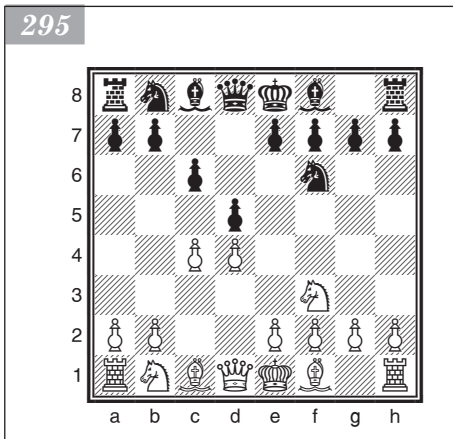

После 5. e3 начинается меранский вариант славянской защиты (см. подраздел II).

К острой игре ведет 4. ... e6. В случае 5. ♘g5 dc (5. ... h6!?) 6. e4 b5 возникает вариант Ботвинника, ведущий к сложной и запутанной игре: 7. e5 h6 8. ♘h4 g5 9. ♗:g5 hg 10. ♘:g5 ♗bd7 11. ef ♘b7 12. g3 ♖b6 13. ♘g2 0-0-0 14. 0-0 (диаграмма 296).

Критическая позиция, встречающаяся во многих партиях, но еще не давшая оснований для окончательных выводов.

В 5-й партии матча на первенство мира Смыслов — Ботвинник (1954) черные сыграли 14. ... ♗e5, и после 15. ♖e2 ♗:d4 16. ♘e3 ♖d3 17. ♗fd1 белые получили минимальный перевес. Однако, пожертвовав ферзя ходом 15. de!, белые добивались перевеса: 15. ... ♗:d1 16. ♗a:d1 ♘c5 17. ♗e4 ♘d4 18. ♗d6+ ♖c7 19. ♘f4! (Холлис — Йовчич, 1975) или 16. ... b4 17. ♗e4 ♖a5 18. ♘f4 (Ермолинский — Мачульский, 1984).

Основное продолжение в настоящее время — 14. ... c5. Белые обычно отвечают 15. d5 (вполне возможно и 15. dc), и после 15. ... b4 16. ♗a4 ♖b5 17. a3! (ход Харитоновой) завязывается острая схватка. Однозначной оценки этого хода до сих пор нет; инициатива у белых, но черные успешно изыскивают ресурсы для активной контригры: 17. ... ♗b8!? (относительно 17. ... ed см. далее партию Иванчук — Широу) 18. ab cb 19. ♘e3 ♘:d5 20. ♘:d5 ♗:d5 21. ♖e2 ♗c6 22. ♗fc1 ♗e5! (Салов — Шабалов, 1983). В партии Каспаров — Таль (1983) затем последовало 23. b3 c3 24. ♗:c3! с головоломными осложнениями.

Последнее слово белых — 16. ♗b1!? ♘h6 (или 16. ... ♖a6 17. de ♘:g2 18. e7 ♘:f1 19. ♖:f1 (Камский — Крамник, 1996)) 17. ♘:h6 ♗:h6 18. b3! (Халифман — Галкин, 1998).

5. a2 — a4 ...

К перспективной для черных игре ведет 5. e3. Черные временно защищают пешку c4, а затем отдают ее, успевая удобно закончить развитие фигур. Например: 5. ... b5 6. a4 b4 7. ♗a2 (на 7. ♗b1 хорошо 7. ... ♘a6 8. ♖c2 e6 9. ♘:c4 ♘:c4 10. ♖:c4 ♖d5) 7. ... e6 8. ♘:c4 ♘e7 9. 0-0 0-0 10. ♖e2 ♘b7 11. ♗d1 a5 12. ♘d2 (или 12. e4 c5 13. dc ♖c7 14. e5 ♗e4) 12. ... ♗bd7 13. ♗c1 ♖b6 14. ♗b3 c5 — и у черных, как показала партия Решевский — Смыслов (1948), активная позиция. В этом варианте белый конь на a2 долго остается не у дел.

5. ... ♘c8 — f5

6. e2 — e3 ...

В ответ на 6. ♗e5 возможно 6. ... ♗bd7 7. ♗:c4 ♖c7 8. g3 (или 8. f3 e5 9. e4 ed 10. ♖:d4 ♘e6 — и у черных нет затруднений) 8. ... e5 9. de ♗:e5 10. ♘f4 ♗fd7 11. ♘g2. В этой позиции после 11. ... ♗d8 или 11. ... f6 возникает сложная борьба с обоюдными шансами.

6. ... e7 — e6

7. ♘f1:c4 ♘f8 — b4

8. ♖d1 — e2 ... (диаграмма 297)

8. ... 0-0

9. 0-0 ♗b8 — d7

Испытывались здесь также продолжения 9. ... ♗e4 и 9. ... ♘g4; оба они направлены против продвижения e3 — e4. Долгое время считалось, что если белым удастся его осуществить, то они получают преимущество. Однако, как доказал Смыслов, центр белых неустойчив, и черные могут использовать это в дальнейшей борьбе.

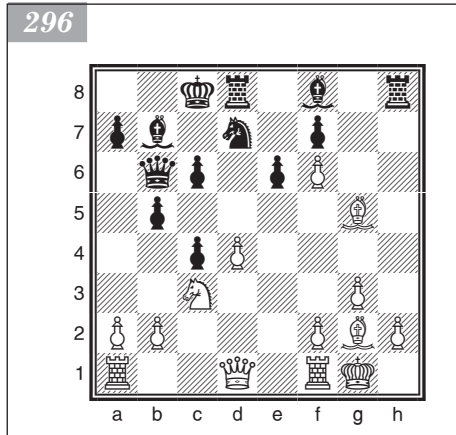

297

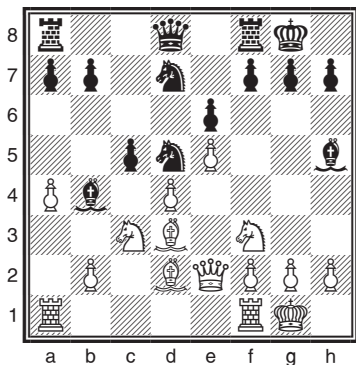

10. e3 — e4 ♖f5 — g6

11. ♗c4 — d3 ...

Угрожает 11. ... ♗:c3.

Ничего не добились белые в партии Флор — Юдович (Москва, 1957) после 11. e5 ♗d5 12. ♗:d5 cd 13. ♗d3 ♗h5.

11. ... ♗g6 — h5

12. e4 — e5 ♗f6 — d5

13. ♗c1 — d2 c6 — c5 (диаграмма 298)

Позиция черных не хуже (Геллер — Смыслов, СССР, 1955).

||

(1. d4 d5 2. c4 c6 3. ♗f3 ♗f6)

4. e2 — e3 ...

Защищая пешку c4, белые избегают вариантов, в которых ее немедленно берет противник. Однако теперь слон c1 несколько ограничен в действиях.

4. ... e7 — e6

После 4. ... ♗f5 5. cd cd 6. ♖b3 ♖c8 7. ♗a3 ♗c6 8. ♗d2 ♗d7 9. ♖c1 инициатива сохраняется за белыми. Вместо 7. ♗a3 хорошо и ♗c3.

5. ♗b1 — c3 ♗b8 — d7

6. ♗f1 — d3 ... (диаграмма 299)

Поскольку полезные развивающие ходы у белых исчерпаны, они вынуждены потерять темп в связи со взятием 6. ... dc.

6. ... d5:c4

После 6. ... ♗e7 7. 0-0-0 8. e4 de 9. ♗:e4 b6 10. ♖e2 ♗b7 11. ♖d1 ♖c7 у черных прочное, но стесненное положение.

В случае 6. ... ♗d6 белые также получают перевес после немедленного 7. e4 de 8. ♗:e4 ♗:e4 9. ♗:e4 ♗f6 (на 9. ... ♗b4+ можно ответить даже 10. ♖f1 0-0 11. h4 ♗f6 12. ♗c2 с грозной инициативой на королевском фланге) 10. ♗c2 0-0 11. 0-0 h6 12. ♖e2. Черным трудно развернуть свои силы и ввести в игру слона c8.

7. ♗d3:c4 b7 — b5

Широко распространенный меранский вариант, теория которого разработана в основном советскими шахматистами.

8. ♗c4 — d3 ...

Вопрос о том, куда лучше отступить слоном, пока остается открытым. Во всяком случае, при 8. ♗b3 и при 8. ♗e2 тоже возникают интересные позиции. Например:

298

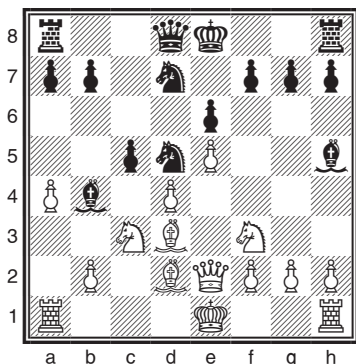

299

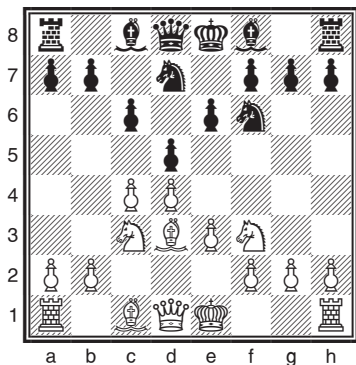

- 8. ♖b3 b4 9. ♗e2 ♘e7 10. 0-0 0-0 11. ♗g3 c5 12. e4 ♘b7 13. d5 ed 14. e5 ♗e4 15. ♘:d5 ♘:d5 16. ♖:d5, и после 16. ... ♗:g3 17. hg ♗b6 игра черных не хуже;
- 8. ♘e2 (это продолжение разработано Каном) 8. ... ♘b7 9. 0-0 (или 9. e4 b4 10. e5 bc 11. ef cb 12. fg ♘:g7 13. ♘:b2 ♖a5+ 14. ♗d2 ♘h6 с хорошей игрой у черных (Чеховер — Спасский, 1954)) 9. ... a6 10. e4 c5 11. e5 с острой борьбой.

8. ... a7 — a6

9. e3 — e4 c6 — c5 (диаграмма 300)

10. e4 — e5 ...

О ходе 10. d5 читайте ниже.

10. ... c5:d4

Слабо 10. ... ♗d5 11. ♗:d5 ed 12. 0-0 — и пешка e5 сильно давит на позицию черных.

11. ♗:c3:b5 ...

Ничего не дает 11. ef dc 12. fg ♘:g7.

11. ... ♗d7:e5

Встречается также продолжение 11. ... ab 12. ef ♖b6. Теневые стороны этого острого варианта вскрыл Ботвинник в своей партии с Эйве (Москва, 1948), кото-

рая продолжалась так: 13. fg ♘:g7 14. 0-0 ♗c5 15. ♘f4 ♘b7 16. ♚e1. В этой позиции Эйве сыграл 16. ... ♚d8, и после 17. ♚c1 ♚d5 18. ♘e5! черные попали в трудное положение, так как их королевский фланг оказался ослаблен и нуждался в защите. Лучше 16. ... ♗:d3, но и тогда после 17. ♖:d3 ♘:f3 (17. ... 0-0 18. ♗g5) 18. ♖:f3 0-0 19. ♖g3 позиция белых предпочтительнее.

12. ♗f3:e5 a6:b5 (диаграмма 301)

Критическая позиция варианта. Здесь у белых несколько возможностей.

- 13. 0-0 (атака Рельштаба) 13. ... ♖d5 14. ♖e2 (если 14. ♖f3, то 14. ... ♘a6) 14. ... ♘a6 (недостаточно 14. ... ♘b7?! 15. ♘:b5+ ♖d8 16. ♗f3! ♘c5 17. ♚d1 ♖e7 18. b4! с преимуществом у белых) 15. ♘g5 ♘c7 16. f4 0-0 17. ♚f3 ♘b7. Вновь критическая позиция. Черные успешно защищаются как в случае 18. ♚e1 g6 19. ♖f2! (лучше 19. a3) 19. ... ♚a2 20. ♘b1 ♚a1 21. ♖h4 d3! (Майлс — Юсупов, 1986), так и после 18. ♚g3 ♚a2 19. ♚e1 g6 20. h4 ♚fa8! (Салов — Торре, 1988). Согласно старому анализу Боголюбова, в ответ на 18. ♚h3 следует 18. ... g6 19. b3 ♚fc8 20. ♘:b5 d3!, после чего осложнения ведут к форсированной ничьей: 21. ♚:d3 ♖c5+ 22. ♗h1 ♗e4! 23. ♘:e7 ♗f2+ 24. ♖g1 ♗h3+.

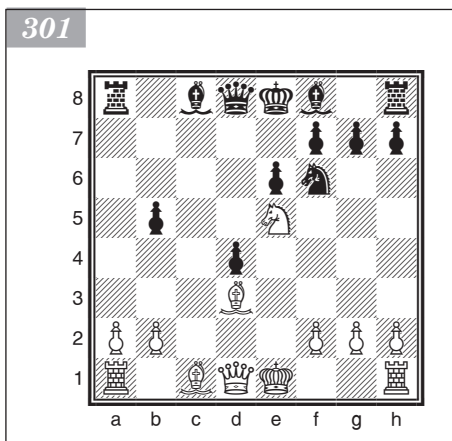
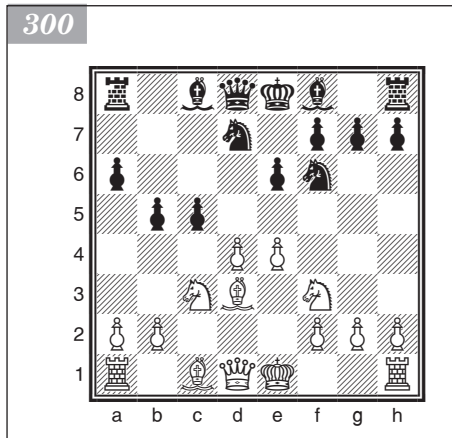

- **13.** ♖f3 (атака Штальберга) 13. ... ♟b4+ 14. ♔e2 (или 14. ♖f1 ♖d5 15. ♖:d5 ♜:d5 16. ♟:b5 ♖e7, или 14. ♖d1 ♟d7 15. ♜c6 ♟:c6 16. ♖:c6+ ♖e7 17. ♖:b5 ♜b8 18. ♖g5 h6! 19. ♖:g7 ♖d5 (Рее — Торре, 1984)) 14. ... ♜b8 (ход Фреймана). Здесь у белых выбор между 15. ♖g3 ♖d6 16. ♜f3 ♖:g3 17. hg ♟d6 18. ♟f4 ♟:f4 19. gf ♟d7 20. ♜:d4 ♖e7 с уравнением шансов (Сабо — Штальберг, 1948) и ходом Макагонова 15. ♟g5, на который черные отвечают 15. ... ♟b7 16. ♟:b5 ♖e7 17. ♟c6 ♟a6+ 18. ♖d1 ♖a5. Теперь если 19. ♟:f6+ gf 20. ♜d7, то 20. ... ♖g5!. Не дает белым преимущества и ход 15. ♜c6, на что в партии Бронштейн — Ботвинник (1951) последовало 15. ... ♟b7 16. ♟f4 ♟d6 17. ♜:d8 ♟:f3+ 18. ♖:f3 ♜:d8 19. ♟:b5 ♖e7.
- **13.** ♟:b5+. Ранее это продолжение считалось безобидным, но ныне, возрожденное Смысловым, является самым популярным. Далее следует форсированный вариант: 13. ... ♟d7 14. ♜:d7 ♖a5+ 15. ♟d2 ♖:b5 16. ♜:f8, и теперь:
 - 1) 16. ... ♖:f8 17. b3 ♖e7 18. a4 ♖d5 19. 0-0 ♜hc8 20. b4 с преимуществом у белых (Тимман — Ногейрас, 1989);
 - 2) 16. ... ♜:f8 17. a4!? ♖c4 (после 17. ... ♖:b2 18. 0-0 отсутствие у белых пешки компенсируется ненадежным положением неприятельского короля) 18. b3 (заслуживает внимания 18. a5!? ♜d5 19. h4 ♖d7 20. ♜a4 ♖d3 21. ♜h3 — черным еще надо побороться за равенство (Аврух — С. Иванов, 1999)) 18. ... ♖d3 19. ♖f3!? ♖e4+! (размен на f3 оставляет белым небольшое преимущество) 20. ♖:e4 ♜:e4 21. ♟b4 (или 21. b4 ♖e7 22. f3 ♜c3! с равенством (Крамник — Каспаров, 1999)) 21. ... ♜g8 22. ♖e2 ♖d7 23. ♜hc1 ♜gb8 24. ♜c4 e5 — и позиция черных неприступна (Калиниченко — Злендер, по переписке, 2000).

Меранский вариант до сих пор остается предметом многочисленных исследований. В последние годы после 9. e4 c5 белые все чаще играют не 10. e5, а 10. d5, что ведет к интересным осложнениям.

10. d4 — d5 e6 — e5

Если 10. ... ed, то 11. e5 ♜g4 12. ♟g5 с сильной атакой у белых. Например: 12. ... ♖a5 13. 0-0 h6 14. e6 hg 15. ed+ ♟:d7 16. ♜e1+.

На 10. ... ♜b6 возможен ответ 11. d6. Характерен следующий вариант: 11. ... c4 12. ♟c2 e5 13. ♟e3 ♟:d6 14. ♜:e5 0-0 15. ♖d4 с преимуществом у белых. Симагин рекомендовал играть здесь 11. de ♟:e6 12. ♖e2 c4 13. ♟c2, и если 13. ... b4, то 14. ♜d1.

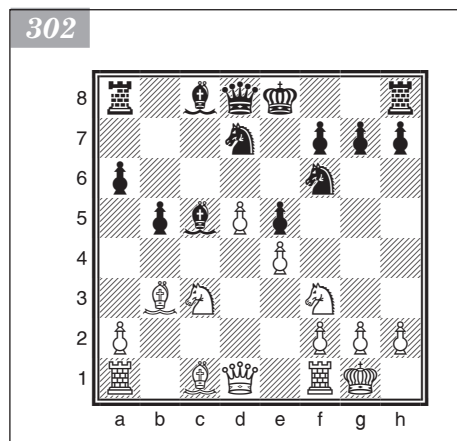

Наиболее актуальный ход — 10. ... c4!?. После 11. de fe (при 11. ... cd 12. ed+ ♖:d7 у черных слабая пешка d3, но есть определенная компенсация в виде двух слонов) 12. ♟c2 ♖c7 13. ♜d4 ♜b6 14. f4 у белых некоторая инициатива (Красенков — Качульский, Варшава, 2001).

11. 0-0 c5 — c4

12. ♟d3 — c2 ♟f8 — c5

На 12. ... ♟d6 сильно 13. ♜h4, и если 13. ... ♜c5, то 14. f4.

13. b2 — b3 c4:b3

В случае 13. ... b4 хорошо 14. ♜a4.

14. ♟c2:b3 ... (диаграмма 302)

Получившаяся позиция таит в себе много разнообразных возможностей для обеих сторон.

После 1. d4 d5 2. c4 c6 встречается ход, на который стоит обратить внимание.

3. ♖b1 — c3 ...

Это так называемый славянский гамбит, после которого возможны острые продолжения.

3. ... e7 — e6

На 3. ... dc белые могут ответить 4. e4. Тогда после 4. ... b5 5. a4 b4 6. ♖a2 ♗f6 7. e5 ♗d5 8. ♕:c4 у них преимущество (Каспаров — И. Соколов, Сараево, 1999). Вместо 4. ... b5 встречалось 4. ... e5 5. ♗f3 ed 6. ♖:d4 ♖:d4 7. ♗:d4 ♕c5 8. ♕e3 ♗f6 9. f3 с инициативой у белых. В матчевой партии Керес — Эйве (1940) далее было: 9. ... b5 10. a4 b4 11. ♗d1 ♕a6 12. ♖c1 ♗fd7 13. f4 0-0 14. ♕:c4 — и черным трудно защищаться.

4. e2 — e4 ...

Вступление к последующей гамбитной игре. Ходы 4. ♗f3 или 4. e3 ведут к уже рассмотренным вариантам славянской защиты.

4. ... d5:e4

Хорошие возможности атаки у белых после 4. ... ♕b4 5. e5 ♗e7 6. a3 ♕:c3+ 7. bc (Борисенко — Корчной, Москва, 1955).

5. ♗c3:e4 ♕f8 — b4+

Пассивно 5. ... ♗f6 6. ♗:f6+ ♖:f6 7. ♗f3 ♕b4+ 8. ♕d2 ♕:d2+ 9. ♖:d2 0-0 10. ♕e2 — и черным нелегко закончить развитие фигур ферзевого фланга. В партии Бронштейн — Котов (XV первенство СССР, Москва, 1948) продолжение 10. ... ♗d7 11. ♖e3! b6 дало белым преимущество после 12. 0-0 c5 13. ♖ad1.

6. ♕c1 — d2 ...

В случае 6. ♗c3 черные избавляются от затруднений контрударом в центре 6. ... c5.

6. ... ♖d8:d4

7. ♕d2:b4 ♖d4:e4+ (диаграмма 303)

8. ♕f1 — e2 ...

Применялось здесь и 8. ♗e2, чтобы на 8. ... ♗a6 ответить неожиданным тактическим ударом 9. ♕f8. Исследования теоретиков показали, что продолжение 9. ... ♗e7 10. ♕:g7 ♗b4! 11. ♕:h8 e5 дает черным опасную атаку. Например: 12. ♖c1 ♗d3+ 13. ♗d2 ♕f5 14. f3 ♖h4 15. ♖b3 0-0 или 12. ♖d6 ♗c2+ 13. ♗d2 ♕f5 14. ♗g3 (14. ♖:e5 ♕d8+ 15. ♗c1 ♗e3) 14. ... ♖f4+ 15. ♗c3 ♗:a1 с преимуществом у черных. Отметим, однако, что вариант 8. ♗e2 редко применялся в турнирной практике и, несомненно, скрывает в себе еще немало возможностей.

8. ... ♗b8 — a6

Опасно 8. ... ♖:g2 ввиду 9. ♕f3 ♖g6 10. ♗e2 ♗a6 11. ♕a3 — и черные сильно отстают в развитии фигур.

9. ♕b4 — d6 ...

Возможны и другие отступления слоном. После 9. ♕c3 черные должны точно защищаться. Лучше всего, по видимому, 9. ... ♗e7 10. ♕:g7 ♖g8 (ошибочно 10. ... ♖g2 ввиду 11. ♕f6!, и если 11. ... ♖:h1, то 12. ♖d6 0-0 13. ♖g3+) 11. ♕c3 ♗d5! 12. cd ♖:g2. Эта позиция заслуживает тщательного анализа; есть основания полагать, что у черных имеются достаточные контршансы.

9. ... b7 — b6

10. ♗g1 — f3 ♕c8 — b7

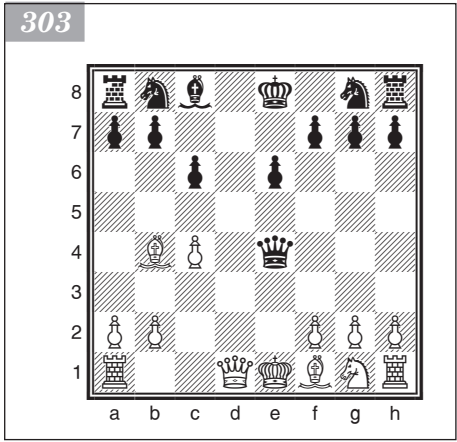

11. ♖f3 — e5 f7 — f6

12. 0-0 ...

Смелая жертва фигуры. Белые решительно пытаются использовать свой перевес в развитии.

12. ... f6:e5

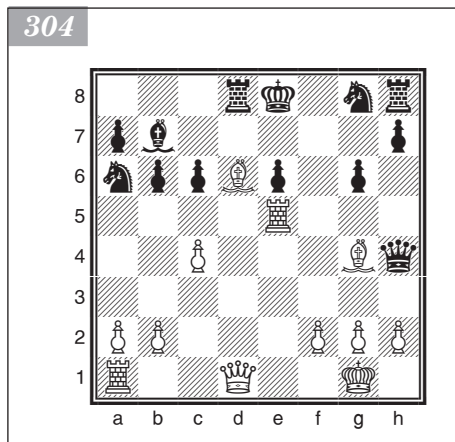

13. ♘e2 — h5+

g7 — g6

14. ♜f1 — e1

♔e4 — h4

15. ♘h5 — g4

♚a8 — d8

16. ♜e1:e5 ... (диаграмма 304)

Так развивалась разыгранная на первенстве СССР партия Рагозин — Шапошников (по переписке, 1953). Путем 16. ... ♗c5 17. b4 ♗h6! черные могли защититься, но позиция настолько сложна, что им даже в игре по переписке не удалось найти правильного продолжения.

Даже те немногие варианты славянского гамбита, которые мы привели, говорят об остроумии возможных в нем атак. Он предоставляет широкий простор для теоретического анализа и практических испытаний.

Примерные партии

Иванчук — Накамура

Медиаш, 2011

1. d2 — d4 d7 — d5

2. c2 — c4 c7 — c6 3. c4:d5 ...

Обычно этот вариант ведет к спокойной маневренной борьбе с чуть лучшими перспективами у белых.

3. ... c6:d5

4. ♗b1 — c3 ♗g8 — f6

5. ♗g1 — f3 ♗b8 — c6

Некоторое время черные поддерживают симметрию.

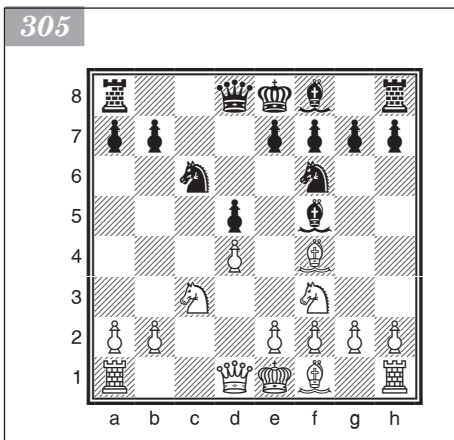

В случае 5. ... ♗bd7 6. ♘f4 a6 7. e3 e6 8. ♘d3 ♘e7 9. h3 b5 10. 0-0 ♘b7 11. a4 b4 12. ♗e2 ♜c8 13. a5 у белых появляется возможность использовать слабости ферзевого фланга соперника (Геллер — Пфлегер, Оберхаузен, 1961).

6. ♘c1 — f4 ♘c8 — f5 (диаграмма 305)

7. ♚d1 — b3 ...

Белые избегают хорошо изученных продолжений, которые возникают после 7. e3 e6:

- 8. ♚b3 ♘b4 9. ♘b5 0-0 10. 0-0 ♘:c3 11. ♘:c6 ♘:b2 12. ♘:b7 ♘:a1 13. ♜:a1 ♜c8 14. ♘:c8 ♚:c8 15. ♚a3± (Малахов — Иванчук, Хайдарабад, 2002);

- 8. ♖:d3 ♗:d3 9. ♔:d3 ♘d6 10. ♙:d6 ♚:d6 11. 0-0 0-0 12. ♜fc1 ♞fc8 13. h3 h6 с ничьей (Алексеев — Иванчук, Гавана, 2010);
- 8. ♖b5 ♗d7 9. ♚a4 ♜c8 10. 0-0 a6 11. ♙:c6 ♞:c6 12. ♜fc1 ♗e7 13. ♗e2 ♚b6 14. ♞:c6 ♚:c6 15. ♚:c6 bc 16. ♜c1 ♘d3 17. ♗c3 c5 18. dc ♗:c5 19. ♗e5 f6 20. ♗c6 ♙c4? (сильнее 20. ... ♗d7) 21. b3 ♗d3 22. ♜d1 ♗:f4 23. bc ♗g6 24. cd ed 25. ♗:d5± (Иванчук — Домингес-Перес, блиц, Москва, 2009).

7. ... ♚d8 — b6

Чемпион США стремится к дальнейшему упрощению игры, правда, в результате размена ферзей черные пешки становятся сдвоенными.

Альтернатива — 7. ... ♗a5 — после 8. ♚a4+ ♘d7 9. ♚c2 ♜c8 10. e3 b5 11. a3 e6 12. ♘d3 ♗e7 13. 0-0 0-0 14. ♗e5 ♗c4 15. ♜fc1 ведет к сложной игре, в которой шансы белых предпочтительнее (Марселен — Наер, Германия, 2008).

Эта же позиция, только с ферзем на e2 вместо 15. ♜fc1, встретилась в партии Кан — Ласкер (Москва, 1935), которую выиграл нестареющий чемпион. Может быть, из-за этого не вполне справедливо считается, что данный вариант выгоден для черных.

8. ♚b3:b6 a7:b6

9. e2 — e3 e7 — e6 (диаграмма 306)

После 9. ... ♘d7 в партии Белявский — Кудишевич (СССР, 1968) было: 10. ♗e5 e6 11. ♗:d7 ♚:d7 12. ♘b5 ♘d6 13. ♙:d6 ♚:d6 14. ♗e2 ♜hc8 15. ♜hc1 ♗e8 с минимальным перевесом белых.

10. a2 — a3!? ...

Ход, крайне редко встречающийся на высоком уровне.

Обычно играют 10. ♘b5. Например: 10. ... ♗d7 (или 10. ... ♘b4 11. 0-0 0-0 12. ♜fc1 ♗d7 13. ♗h4 ♘g4 14. h3 ♘h5 15. g4 ♘g6 16. ♗:g6 hg 17. ♘f1M (Муршед — Лайло, Филиппины, 2009)) 11. ♗h4 ♘g4 12. h3 ♘h5 13. g4 ♘g6 14. 0-0 ♘e7 15. ♗:g6 hg 16. ♚g2 0-0?! (лучше 16. ... g5!) 17. ♜ac1 ♞fc8 18. a3 ♚a5 19. ♘d3 e5 20. de ♗c:e5 21. ♘e2 ♘f8 22. ♜fd1 f6 23. ♘g3 с преимуществом белых (Густафссон — Критц, Германия, 2005).

10. ... ♘f8 — e7

11. ♘f1 — e2 0-0

12. 0-0 ♜f8 — c8

13. ♜f1 — c1 ... (диаграмма 307)

Формально — новинка!

В малоизвестной партии Санчес Гарсия — Габалдон Мартинес (юниорский турнир, Испания, 2008) белые избрали вариант 13. ♗h4 и после 13. ... ♘c2?! (правильно 13. ... ♘e4! с равенством) 14. ♜ac1 ♘b3 15. ♗f3 ♗a5 16. ♗d2 ♘c4 17. ♙:c4 ♗:c4 получили небольшой перевес.

13. ... ♗f6 — h5?!

Неустойчивое положение коня на h5 позволяет белым разменять чернополюсных слонов, тем самым ослабив черные поля в лагере соперника.

306

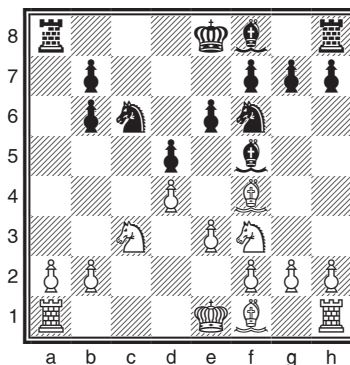

307

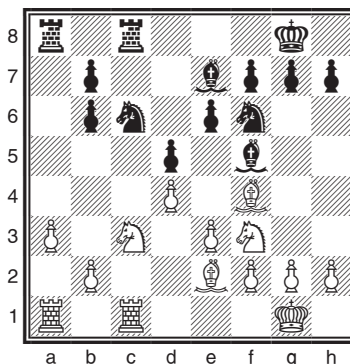

Заслуживал внимания ход 13. ... ♖e4, после которого в ответ на 14. h3 следовало 14. ... ♖:c3 15. ♜:c3 ♜b4 16. ♜cc1 ♜e7 с шансами на уравнивание.

14. ♜f4 — g5! ♜e7:g5

На 14. ... f6 хорошо 15. ♖h4! ♜e4 (слабее 15. ... fg 16. ♖:f5 ef?! (диаграмма 308) 17. ♖:d5! ♖f6 18. ♖:b6 ♜cb8 19. ♖:a8 ♜:a8 20. ♜b5±) 16. ♜:h5 fg 17. ♜g4! ♜f7 (17. ... gh?! 18. ♜:e6+ ♜f8 19. ♜:c8 ♜:c8 20. f3 ♜f5 21. ♖:d5±) 18. ♖:e4 gh (18. ... de? 19. d5!) 19. ♖c3 с лучшими шансами у белых.

15. ♖f3:g5 ♖h5 — f6

16. ♖g5 — f3 ♜f5 — g4

17. ♖c3 — b5 ♜g4:f3

18. ♜e2:f3!? ...

Белые хотят сохранить свою пешечную структуру пластичной, поэтому и на предыдущем ходу украинский гроссмейстер не стал играть 17. ♜b5 ♖a7 18. ♜d3 ♜:f3 19. gf g6 20. ♜c2 ♜g7 21. ♜ac1, хотя продолжение сулило некоторую активность.

18. ... ♜c8 — d8?!

Черные защищают поле d6 от вторжения. Они решают перевести короля на e7, после чего вернуть ладью на открытую линию.

Более радикально той же цели служило продолжение 18. ... ♖a5!? 19. ♜d1 ♜c6 20. ♖c3 ♖c4 21. ♜a4 ♜cc8 22. b3 ♖d6 23. ♖b5 ♖fe8, позволявшее выстроить

крепкую оборону.

19. ♜g1 — f1 ♜g8 — f8

20. ♜c1 — c3 ♜f8 — e7

21. ♜a1 — c1 ♜d8 — c8

22. ♜f1 — e1 ♜e7 — d7

Шансы белых заметно возросли.

Следующими ходами белые предварительно укрепляют положение на королевском фланге и в центре, перенося тяжесть борьбы на ферзевый фланг.

23. h2 — h3 h7 — h5

24. h3 — h4 g7 — g6

25. g2 — g3 ♜a8 — a5

26. ♜f3 — e2 ♖f6 — e8

27. ♜c3 — b3 ♜c8 — d8

Точнее, видимо, играть 27. ... ♖a7!? 28. ♜d1 ♖c6 29. ♖c3 ♜c7 30. ♜c1 ♖d6, препятствуя планам белых.

28. f2 — f3 ♖e8 — f6 (диаграмма 309)

29. ♖b5 — c3! ...

Конь стремится на d3 по длинному маршруту через c3 — a2 — b4, надолго привязывая короля черных к пешке b6.

Кроме того, черный конь по линии c падает под связку.

29. ... ♜d7 — c7

30. ♖c3 — a2! ♖f6 — g8

31. ♖a2 — b4 ♖g8 — e7

32. ♖b4 — d3 ...

Выясняется возможный пункт назначения коня — поле e5. А в случае 32. ... f6 конь перебирается на f4, оказывая давление на

308

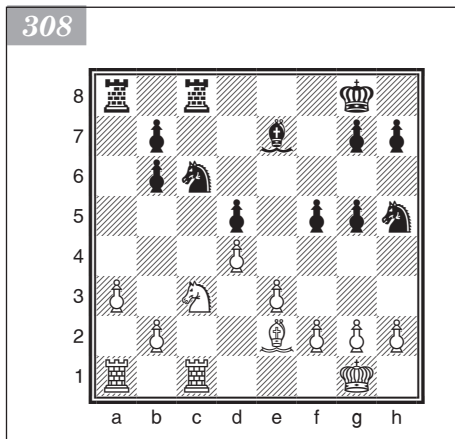

309

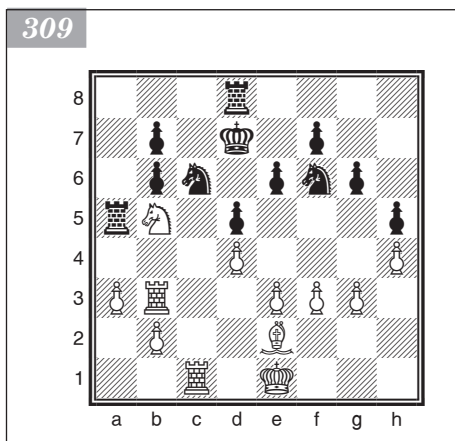

пешки e6 и g6. Например: 33. ♖f2 ♜aa8 34. ♘f4 ♜d6 35. ♙d3 ♜g8 36. ♙f1! e5
37. ♘e2 ♜dd8 38. ♙h3 с перевесом белых.

32. ... ♜a5 — a8

33. ♘d3 — e5! ...

Белые провоцируют соперника на 33. ... f6!?, что, вероятно, было для него меньшим из зол.

33. ... ♜d8 — f8

34. ♙e2 — d3! ...

Противодействуя 34. ... f6.

34. ... ♜f7 — f5?!

Этим ходом черные окончательно закрепляют коня в центре, что позволяет белым организовать массивную атаку по линии c, подключив к ней слона. Становится уязвимой и пешка g6.

Лучше ответить 34. ... ♜ac8 35. ♖f2 ♜b8, продолжая выжидать, что предпримут белые, а при случае — ценой пешки b6 снять напряжение путем ♙d8.

35. ♙d3 — b5 ♜a8 — c8

36. ♖e1 — f2 ♜f8 — g8

37. ♙b5 — a4 ♜g8 — f8

38. ♜c1 — c2 ♜f8 — d8

39. ♜b3 — c3 ♜d8 — d6 (диаграм-

ма 310)

40. b2 — b4! ...

С угрозой 41. b5.

40. ... ♖c7 — b8

41. ♙a4:c6 b7:c6

42. b4 — b5! ...

Черные теряют пешку без какой бы то ни было компенсации.

На 42. ... cb?! следует 43. ♜:c8+ ♘:c8
44. ♘:g6 ♜d7 45. ♘f4 ♜a7 46. ♜c3 ♘d6
47. ♘:h5 с подавляющим преимуществом белых.

42. ... ♖b8 — b7

43. b5:c6+ ♖b7 — c7

44. a3 — a4 ♜d6 — d8

На случай 44. ... ♜a8 белые приготовили 45. ♜a3, и пешка c по-прежнему останется неприкосновенной: 45. ... ♘:c6? 46. ♜ac3.

45. ♜c2 — b2! ...

Перестраиваясь по линии b.

45. ... ♜c8 — a8

46. ♜c3 — b3 ♘e7 — c8

Сразу проигрывает 46. ... ♜a3? 47. ♜:b6 ♜da8 48. ♜b7+ ♖d8 49. c7+ ♖e8 50. ♜b8+ ♘c8 51. ♜:a8 ♜:a8 52. ♜b8+-.

47. ♜b2 — a2 ♜d8 — g8 (диаграм-

ма 311)

48. a4 — a5! ...

Решающий прорыв!

48. ... b6 — b5

Не спасает 48. ... ♜:a5 (или 48. ... ba
49. ♜b7+ ♖d8 (49. ... ♖d6? 50. ♜d7#)

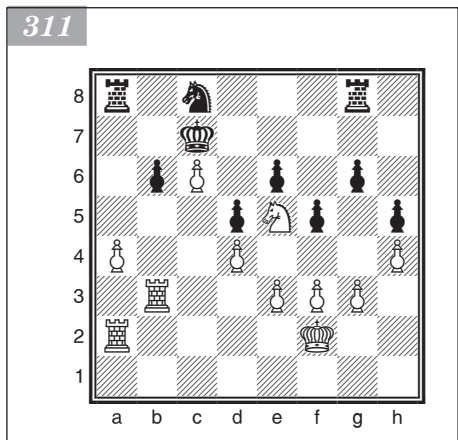
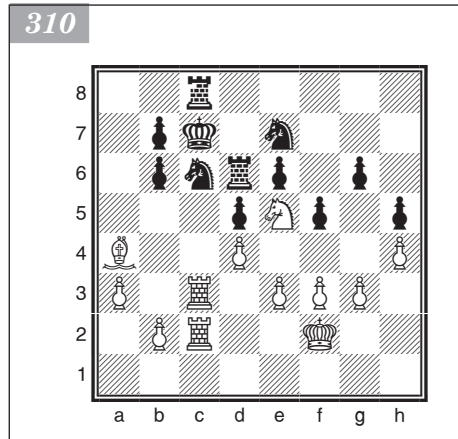

50. ♖d7+ ♕e8 51. c7 ♗b6 52. ♗h7! ♗c8 53. ♗b2 ♕f8 54. ♗b8+-) 49. ♗:a5 ba
 50. ♗b7+ ♕d8 51. ♗d7+ ♕e8 52. c7 ♕f8 53. ♕e2 a4 54. ♕d3. Белый король сначала
 беспрепятственно забирает пешку a, после чего движется к полю превращения
 своей проходной пешки.

49. ♗b3:b5 ...

Выигрывая вторую пешку, а вместе с ней — и партию.

49. ... ♗c8 — d6

50. ♗b5 — b4 ♗a8 — a6

51. ♕f2 — g2 g6 — g5

52. h4:g5 ♗g8:g5

53. ♕g2 — h3 ♗g5 — g8

54. ♕h3 — h4 ♗g8 — h8

55. ♗a2 — b2! ♗a6 — a7

Столь же безнадежен вариант 55. ... ♗:a5 56. ♗b7+! ♗:b7 57. ♗:b7+ ♕c8
 58. ♗d7 ♗a6 (58. ... ♗h6 59. ♗b6+ ♕d8 60. c7+) 59. ♗b8+ ♕c7 60. ♗:h8+-.

56. ♗b4 — b6 ♗h8 — a8

57. ♕h4:h5 ♗a8 — g8

58. a5 — a6 ♗g8 — a8

59. ♗b6 — b7+! ♗d6:b7

60. a6:b7

После 60. ... ♗h8+ 61. ♕g5 ♗a6 62. ♗d7 ♗:c6 63. b8♕+ ♗:b8 64. ♗:b8 белых
 ждал легкий выигрыш.

Черные сдались. Убедительная победа!

Иванчук — Широу

Вейк-ан-Зее, 1996

1. d2 — d4 d7 — d5

2. c2 — c4 c7 — c6

3. ♗b1 — c3 ♗g8 — f6

4. ♗g1 — f3 e7 — e6

5. ♕c1 — g5 d5:c4

Популярная альтернатива варианту Ботвинника, разыгранному в этой пар-
 тии, — ход 5. ... h6. Тогда после 6. ♕h4 (осторожнее 6. ♕:f6) 6. ... dc 7. e4 g5
 черные успевают и оттеснить слона белых, и защитить пешку путем b7 — b5.

В недавней партии между Широуым и Анандом (Вейк-ан-Зее, 2011) испан-
 ский — а ранее латвийский — гроссмейстер предпочел ответить 5. ... ♗bd7,
 сводя игру к кембридж-спрингскому варианту ферзевого гамбита: 6. e3 ♕a5
 7. cd ♗:d5 8. ♕d2 ♕b4 9. ♗c1 h6 10. ♕h4 c5 11. ♕c4 ♗:c3 12. bc ♕a3 13. ♗b1
 a6 14. ♕e2 0-0 15. 0-0 b5 16. c4! ♕b4 (в случае размена ферзей шансы белых
 несколько выше) 17. ♕c2 ♕b7 18. ♗fd1 bc 19. dc. И после 19. ... ♗:c5?! (лучше
 19. ... ♕c6) 20. ♗d4 ♗ab8 21. ♗e5! белые завладели инициативой.

6. e2 — e4 b7 — b5

7. e4 — e5 h7 — h6

8. ♕g5 — h4 g7 — g5

9. ♗f3:g5 h6:g5

К интересной борьбе, в которой шансы белых несколько выше, ведет 9. ... ♗d5
 10. ♗:f7 ♕:h4 11. ♗:h8 ♕b4 (11. ... ♕g7? 12. ♗g6 ♕g5 13. ♕e2!) 12. ♗c1 ♕e4+
 13. ♕e2 ♗f4 14. ♕d2!? ♗d3+ 15. ♕f1 ♗:c1 16. ♗:e4 ♕:d2 17. ♗:d2 ♗:a2.

10. ♕h4:g5 ♗b8 — d7

11. e5:f6 ♕c8 — b7

12. g2 — g3 ... (диаграмма 312)

12. ... c6 — c5

Самое актуальное продолжение.

В случае 12. ... ♖b6 13. ♙g2 0-0-0 14. 0-0 ♗e5 белые, как уже отмечалось в анализе, могут жертвой ферзя получить серьезный перевес: 15. de! ♜:d1 16. ♜a:d1 — и теперь как 16. ... ♙c5 17. ♗e4 ♙d4 18. ♗d6+ ♖c7 19. ♙f4! (Холлис — Йовичич, 1975), так и 16. ... b4 17. ♗e4 ♖a5 18. ♙f4 (Ермолинский — Мачульский, 1984) дает им преимущество.

13. d4 — d5 ♖d8 — b6

14. ♙f1 — g2 0-0-0

15. 0-0 b5 — b4

16. ♗c3 — a4 ...

Встречалось и остроумное 16. ♜b1!?

♙h6 (или 16. ... ♖a6 (16. ... bc? 17. bc ♖a6 18. ♜:b7! ♖:b7 19. de+) 17. de ♙:g2 18. e7 ♖:f1 19. ♖:f1 (Камский — Крамник, Дос-Эрманас, 1996)) 17. ♙:h6 ♜:h6 18. b3! со взаимными шансами (Халифман — Галкин, Россия, 1998).

16. ... ♖b6 — b5

В поединке между теми же соперниками другая линия игры — 16. ... ♖a6 — после 17. a3 ♙:d5 18. ♙:d5 ♗e5! 19. ♖e2 ♜:d5 20. ab cb 21. ♗c3 ♖c6!? (неплохо и 21. ... ♜a5) 22. ♗:d5 ♖:d5 23. f3 ♙c5+ 24. ♖g2 ♗d3 привела к сложной борьбе, в которой белые одержали победу (Иванчук — Широков, Новгород, 1994).

17. a2 — a3! ...

Ход Харитонов. Белые владеют инициативой, но и оборонительные ресурсы черных достаточно велики.

17. ... e6:d5

На 17. ... ♗b8 белые могут ответить 18. ab cb 19. ♖d4! ♗c6 20. dc! ♜:d4 21. cb+ ♖c7 22. ♙e3, получая за ферзя перспективную игру (Камский — Крамник, Нью-Йорк, 1994).

18. a3:b4 c5:b4

19. ♙g5 — e3 ♗d7 — c5

Недостаточно для уравнения 19. ... ♗e5 20. ♖d4! ♗c6 21. ♖g4+ ♜d7 22. ♜fd1 ♗e5 23. ♖f5 ♙d6 24. ♙d4 ♗c6 25. ♙c5! d4 26. ♙e4 ♙e5 27. ♙:d4± (П. Николитч — Вестеринен, Дания, 1982).

Заслуживает внимания продолжение 19. ... a6 20. ♖g4 ♙d6 21. ♜fe1 ♜de8 22. ♗b6+ ♖c7 23. ♗:d7 ♖:d7 24. ♖d4 ♖c6 25. ♜a5 ♜e5 с приемлемой игрой.

20. ♖d1 — g4+ ♜d8 — d7 (диаграмма 313)

Не избавляет от трудностей 20. ... ♖b8 21. ♖d4 ♗:a4 22. ♖:a7+ ♖c7 23. ♜:a4! ♜a8 24. ♖:a8 ♙:a8 25. ♜:a8 c3 26. bc bc 27. ♙f4+ ♖d7 28. ♜d1 ♖e6 29. ♜e1+ ♖:f6 30. ♙e5+ ♖g6 31. ♙:h8 с преимуществом белых (Агзамов — Чандлер, Белград, 1982).

Интересный ответ — 20. ... ♖d7!? 21. ♖:d7+ ♗:d7. Если белые продолжат 22. ♙:a7, то после 22. ... ♖c7 23. ♜fd1

312

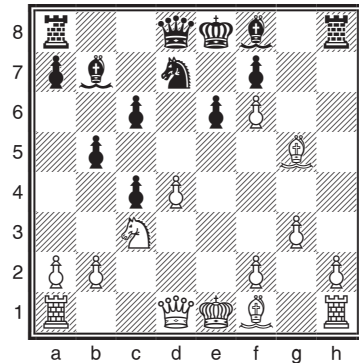

313

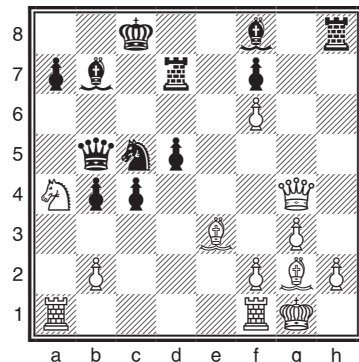

♖a8 24. ♘e3 ♗a5! 25. ♜c3! ♗:a1 26. ♜b5+ ♖c6 27. ♜d4+ ♗b6! 28. ♗:a1 ♘c5 29. h4 ♜:f6 игра выравнивается.

После хода, сделанного в рассматриваемой партии, белые могли выиграть пешку путем 21. ♜:c5 ♘:c5 22. ♖g7 ♗dd8 (или 22. ... ♗hd8 23. ♜:c5 ♖:c5 24. ♘h3) 23. ♘:c5 ♖:c5 24. ♖:f7. Однако Василий Иванчук задумал фантастическую комбинацию.

21. ♖g4 — g7!!? ...

Один из самых блестящих ходов в современной шахматной практике!

Жертва ферзя за две легкие фигуры не ведет к быстрой победе, но дает белым длительную инициативу.

21. ... ♘f8:g7

22. f6:g7 ♗h8 — g8

Другой путь защиты — 22. ... ♗hd8. Например: 23. ♜:c5 ♗c7 24. ♜:b7 (продолжение 24. ♘h3+ ♖b8 (диаграмма 314) 25. ♜e6!! fe 26. ♘:a7+ после 26. ... ♖a8 27. ♘b6+ ведет к ничьей повторением ходов; в случае 26. ... ♖c8 27. ♘:e6+ ♗cd7 28. ♘d4 ♖c6 29. ♗fe1 c3 30. g8♖ борьба разгорается с новой силой) 24. ... ♗:b7 25. ♘:a7 c3! 26. ♘d4 ♖d7 27. bc b3 28. ♗fd1 b2 29. ♗ab1 ♖e6 30. c4! ♖:c4 31. ♘:b2 ♖g4 32. ♗e1+ ♖f5 33. ♘:d5! с острой игрой и взаимными шансами.

23. ♜a4:c5 d5 — d4?!

К неясным последствиям ведет 23. ... ♗c7 24. ♜:b7 ♗:b7 25. ♗fd1 ♗d7 26. ♘d4!? f5 27. h4 с угрозой дальнейшего продвижения пешки h.

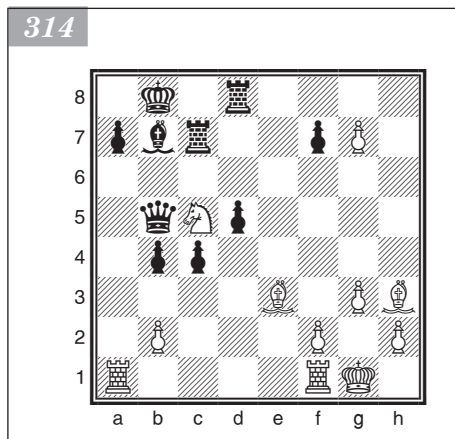

Через семь лет в партии Пономарев — Широу (Вейк-ан-Зее, 2003) черные попытались усилить игру и отразили натиск ходом 23. ... ♗:g7!? (диаграмма 315). Белые действовали не лучшим образом: 24. ♜:d7?!

Значительно сильнее 24. ♘h3! f5! (проигрывает 24. ... ♘c6? 25. ♗:a7 f5 26. ♜:d7 ♘:d7 27. ♗fa1 b3 28. ♗a8+ ♖c7 29. ♘f4+ ♖c6 30. ♗8a6+ с решающей атакой) 25. ♘:f5 ♗gf7 26. ♘g4 ♘c6 27. ♗:a7 c3 28. ♜:d7 ♘:d7 29. bc bc 30. ♘f4! ♘:g4 31. ♗:f7 d4 32. ♗e1 ♘f3 33. ♘e5 — и шансы белых в образовавшемся эндшпиле повыше.

После 24. ... ♖:d7 25. ♗:a7 ♗g6 26. ♗fa1 ♗e6 27. ♘d4? (активная контригра сохранялась при 27. ♗7a5! f5 28. ♗d1) 27. ... ♗e2 28. h4 ♗d2 29. ♘e3 ♗:b2 черные победили.

24. ♘g2:b7+ ♗d7:b7

25. ♜c5:b7 ♖b5 — b6 (диаграмма 316)

Нельзя 25. ... de?? из-за 26. ♜d6+, а на 25. ... ♖:b7 сильно 26. ♘:d4.

26. ♘e3:d4! ♖b6:d4

27. ♗f1 — d1 ♖d4:b2

Черные хотят использовать силу проходных пешек, но это им не удастся.

Чуть больше шансов оставляло 27. ... ♖:g7 28. ♗:a7 ♖b8 29. ♗da1 ♗e8! 30. ♜d6 ♗e1+ 31. ♗:e1 ♖:a7 32. ♜:c4 f5, однако упорнее

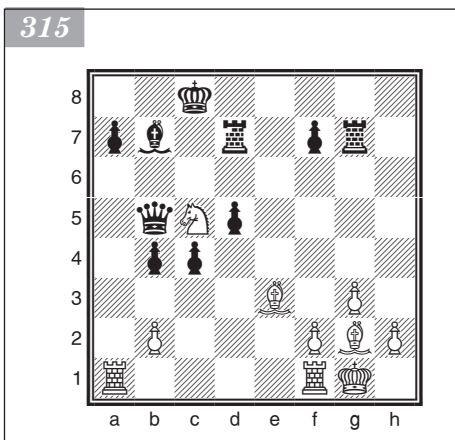

27. ... ♖g4! 28. ♜d6+ ♕b8 29. ♜d5 c3! 30. bc 31. ♜b1+! ♕a8 (на 31. ... ♕c7? решает 32. ♜:f7 ♕a4 33. ♜c5+ ♕d7 34. ♜b7+ ♕e6 35. ♜bc7 c2 36. ♜5c6+) 32. ♜b5 ♕c8 33. ♜c1 с лучшей игрой у белых.

28. ♜b7 — d6+! ...

Не так ясно 28. ♜:a7 ♕b8! 29. ♜da1 ♕:a1+ 30. ♜:a1 ♕:b7 31. ♜a4 ♕c6 32. ♜:b4 ♕c5 33. ♜b7 ♜:g7 34. ♕f1 ♜g5! 35. ♕e2 ♜d5 36. h4 c3 с контригрой.

28. ... ♕c8 — b8

29. ♜d1 — b1 ♕b2:g7?

Такой ответ ускоряет проигрыш, но и после 29. ... ♕d2 30. ♜:c4 ♕c3 31. ♜a4! b3 32. ♜a5 ♕:g7 33. ♜:b3+ ♕c8 34. ♜c4+ черным непросто защищаться.

30. ♜b1:b4+ ♕b8 — c7 (диаграмма 317)

31. ♜a1 — a6! ...

С решающей угрозой 32. ♜b7+ ♕d8 33. ♜a:a7.

31. ... ♜g8 — b8

Не спасает 31. ... ♜a8 32. ♜b7+ ♕d8 33. ♜:f7+ ♕e8 34. ♜d6+.

32. ♜a6:a7+ ♕c7:d6

33. ♜b4:b8 ♕g7 — g4

Или 34. ... c3 35. ♜c8+.

34. ♜b8 — d8+ ♕d6 — c6

35. ♜a7 — a1

Белые ладьи оказываются сильнее черного ферзя, и потеря пешки с неизбежна.

Черные сдались.

316

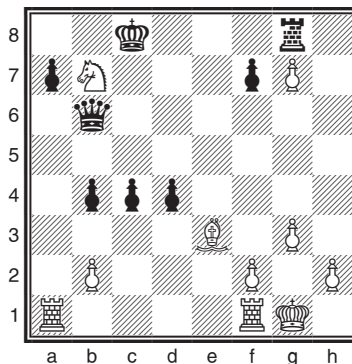

317

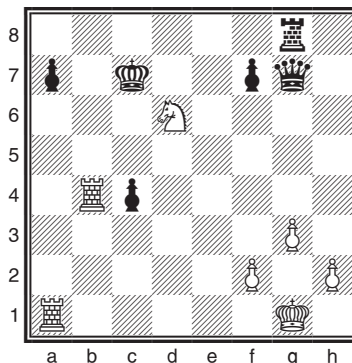

Каспаров — Ван дер Виль

Брюссель, 1987

- | | |
|-------------|----------|
| 1. d2 — d4 | d7 — d5 |
| 2. c2 — c4 | c7 — c6 |
| 3. ♜b1 — c3 | ♜g8 — f6 |
| 4. e2 — e3 | e7 — e6 |
| 5. ♜g1 — f3 | ♜b8 — d7 |
| 6. ♜f1 — d3 | ♜f8 — b4 |
| 7. a2 — a3! | ♜b4 — a5 |

В партии Каспаров — Хюбнер (1986) черные неожиданно отступили назад — 7. ... ♜d6, теряя темп. После 8. e4 ♜:e4 9. ♜:e4 ♜:e4 10. ♜:e4 e5 11. 0-0 они «зевнули» пешку ходом 11. ... 0-0. Затем последовало 12. ♜c2!. Замысел черных раскрывался в варианте 12. de ♜:e5 13. ♜:e5 ♜:e5 14. ♜:h7+ ♕:h7 15. ♕h5+ ♕g8 16. ♕:e5 ♕d3! 17. c5 ♜e6 18. ♜f4?! ♜d5, после чего они быстро достигали ничьей (Ларсен — Бисгайер, 1968). Правда, в партии П. Николич — Хюбнер (1987) после 18. ♜e3! белые постепенно выиграли в очень непрестом окончании. Каспаров, однако, избрал другой путь: 12. ... ♜e8 13. ♜e1 ed 14. ♜:e8+ ♕:e8 15. ♕:d4 ♜e7 16. ♜g5 ♜:g5 17. ♜:g5 ♜f6 18. ♜d1! ♜e6 19. ♜e1 ♕d8 20. ♜:e6 с большим перевесом у белых.

8. 0-0 0-0

9. ♖d1 — c2 d5:c4

10. ♙d3:c4 ♗a5 — c7

11. ♙c4 — a2! ...

Типичный для этой системы ход. Белые уведут в засаду опасного слона и усиливают «рентгеновское» действие ферзя с2 на слона с7.

11. ... e6 — e5

12. h2 — h3! h7 — h6

Защищаясь от возможных выпадов ♗g5 или ♘g5, черные готовят подкрепление пешке e5 путем ♖e7 или ♗e8. Сразу играть 12. ... ♗e8 не хотелось ввиду

13. ♘g5, а 12. ... ♖e7 — из-за 13. ♙d2! с угрозой 14. ♘b5!.

13. e3 — e4 ♗f8 — e8

14. ♙c1 — e3 ♘f6 — h5?!

Вычурный маневр.

15. ♗a1 — d1 e5:d4

На 15. ... ♖f6 сильно 16. ♘d5! (указано Каспаровым).

16. ♙e3:d4! ...

Черные рассчитывали на 16. ♘:d4 ♙f4!.

16. ... ♖d8 — e7

17. e4 — e5 ♘d7 — f8? (диаграмма 318)

Черные не замечают эффектного удара, и их позиция становится безнадёжной. Упорнее было 17. ... ♘f4, ибо теперь конь h5 остаётся вне игры.

18. ♘c3 — b5!! ...

Неожиданный тематический удар. После 18. ... cb? 19. ♙c5 чёрный ферзь получает «мат».

18. ... ♘f8 — e6

19. ♙a2:e6 f7:e6

20. ♘b5:c7 ♖e7:c7

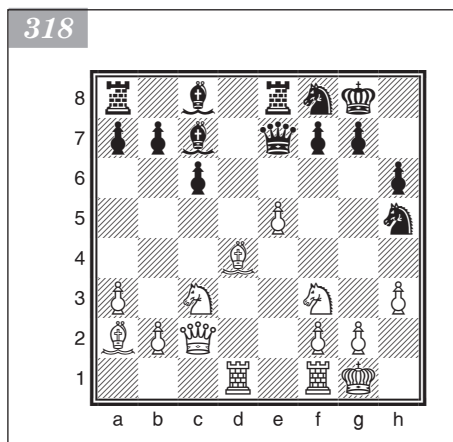

21. ♖c2 — g6 ♖c7 — f7

22. ♖g6:f7+! ...

Просто и хорошо. Положение черных безнадёжно ввиду катастрофической разобщённости их фигур.

22. ... ♗g8:f7

23. ♙d4 — e3 ♗e8 — f8

На попытку освободить коня ходом 23. ... g5 белые ответили бы 24. g4! ♘g7 25. ♘d2 ♗d8 26. f4! или 24. ... ♘f4 25. ♙:f4 gf 26. ♗d4.

24. ♗d1 — d4 ♖f7 — g8

25. ♗f1 — d1 b7 — b6

26. ♗d4 — h4 ♗f8 — f5

27. ♘f3 — d4

Чёрные сдались.

Аронян — Иванчук

София, 2008

1. d2 — d4 d7 — d5

2. c2 — c4 c7 — c6

3. ♘g1 — f3 ♘g8 — f6

4. e2 — e3 ♙c8 — f5

Отказываясь от меранского варианта, возникающего после 4. ... e6, черные выбирают актуальную ныне схему развития.

5. ♘b1 — c3 e7 — e6
 6. ♘f3 — h4 ♙f5 — g6
 7. ♘h4:g6 h7:g6
 8. a2 — a3 ...

Препятствуя выводу слона на b4.

8. ... ♘b8 — d7 9. g2 — g3 ...

К равенству ведет 9. h3 ♙e7 10. ♙d3 0-0 11. 0-0 e5 12. cd cd 13. de ♘:e5 14. ♙b1 ♙c8 15. ♙a2 ♘c4 16. ♙d3 ♙d7 17. ♙d1 ♙d8 18. e4 de 19. ♙:d7 ♙:d7 20. ♙:d7 ♘:d7 21. ♘:e4 b5= (Файнголд — Заремба, США, 2004).

9. ... ♙f8 — e7
 10. b2 — b3 ... (диаграмма 319)

Перед тем как fianкеттировать слона, белые укрепляют пешку с.

Другой план игры связан с 10. f4. Например: 10. ... dc 11. ♙:c4 0-0 12. e4 b5 (на 12. ... c5 неприятно 13. e5!) 13. ♙e2 b4 14. ab ♙:b4 15. ♙f3 ♙b6?! (точнее 15. ... c5) 16. 0-0 e5 17. ♙e3 — и шансы белых выше (Топалов — Крамник, 9-я партия матча на первенство мира, 2006).

10. ... e6 — e5!?

Контрудар в центре подчеркивает отставание белых в развитии.

После 10. ... 0-0?! 11. ♙g2 b5 12. c5 a5 13. ♙b2 ♙c7 14. 0-0 ♙e8 15. f4 ♘h7 16. g4 f5 17. g5 ♙f7 18. h4 белые в партии Эльянов — Л'Ами (Ваттеншейд, 2007) получили преимущество.

11. c4:d5 ...

Заслуживало внимания 11. ♙g2!? e4 12. 0-0 ♘b6 13. ♙d2 (лучше, видимо, 13. cd!? cd 14. f3) 13. ... ♙d7 14. c5 ♘c8 15. f3 ef 16. ♙:f3 ♙d8 17. h3 ♘e7 18. g4 g5 19. ♙ae1 0-0 20. e4 de 21. ♙f2 ♘ed5 22. ♘:e4 ♘:e4 23. ♙:e4 ♙f6 со взаимными шансами (Сашикиран — Светушкин, Москва, 2007).

11. ... ♘f6:d5!

12. ♘c3:d5 ...

Теперь черные загладевают инициативой.

После 12. ♙b2 ♘:c3 13. ♙:c3 ed 14. ♙:d4 ♙f6 15. ♙g2 ♙a5+ 16. b4 ♙b5 17. ♙:e4 gf 18. ♙e2 сохранялись примерно равные шансы.

12. ... ♙d8 — a5+!

13. ♘d5 — c3 ...

Плохо 13. ♙d2? ♙:d5P.

13. ... ♙a5:c3+

14. ♙c1 — d2 ♙c3 — b2

15. d4 — d5?! ...

Новинка из разряда сомнительных: белые не получают должной компенсации за пешку.

Лучше 15. ♙g2. В партии Ван Юэ — Бобрас (Испания, 2007) далее последовало 15. ... ed 16. ed ♙:d4 17. 0-0, и после 17. ... 0-0?! (сильнее 17. ... 0-0!) с перспективной позицией у черных) 18. ♙b4 ♙:d1 19. ♙f:d1 ♙:b4 20. ♙:d7 ♙c3 21. ♙c1 ♙b2 22. ♙c2 ♙:a3 23. ♙:b7 ♙ab8 24. ♙:a7 ♙:b3 25. ♙:c6 ♙b1+ 26. ♙g2 ♙c1 27. ♙:c1 ♙:c1 28. ♙d5 белые получили удобную игру.

15. ... c6:d5

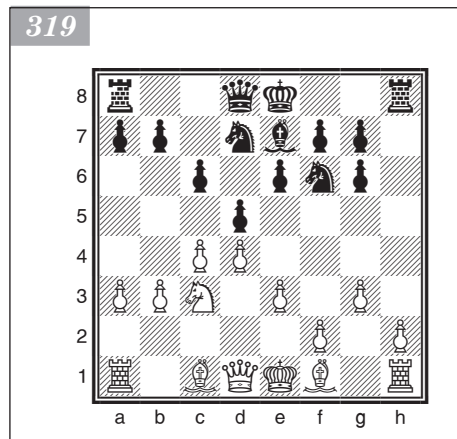

16. ♖f1 — b5 a7 — a6

Украинский гроссмейстер отказывается от 16. ... ♜d8, видимо полагая, что король в центре будет достаточно защищен.

17. ♖b5:d7+ ♔e8:d7

18. 0-0 e5 — e4! (диаграмма 320)

19. ♖d2 — c3?! ...

Белые не хотят после 19. ♖b4 ♔e5 20. ♖:e7 ♔:e7 оставаться без пешки в плохой позиции и пытаются усложнить борьбу за счет жертвы фигуры.

Однако в результате точной игры черные получают небольшой, но устойчивый перевес.

19. ... ♔b2:c3

20. ♔d1:d5+ ♔d7 — e8

21. ♜a1 — c1 ♔c3 — d3!

Подготавливая размен ферзя за две ладьи, черные нейтрализуют активность белых фигур.

В случае 22. ... ♔f6?! 23. ♜fd1 ♔e6 24. ♔:b7 ♜d8 25. ♜:d8+ ♖:d8 26. ♜c4 f5 27. ♜c8! ♜f8 28. ♜c6 ♔d5 29. ♔:a6 ♜f6 30. ♜:f6 gf 31. a4 g5 32. a5 проходные пешки на ферзевом фланге обеспечивали белым реальную контригру.

22. ♔d5:b7 ♜a8 — d8

23. ♜f1 — d1 ♔d3:d1+!

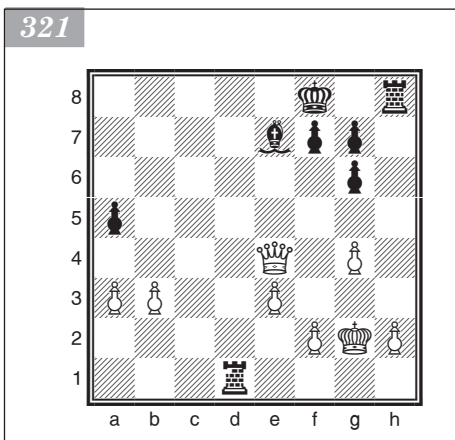
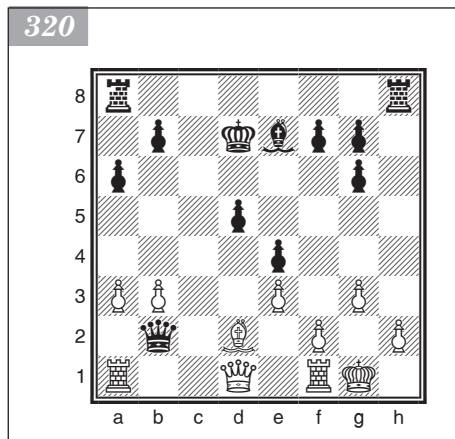

Слабее 23. ... ♔b5?! 24. ♜:d8+ ♖:d8 25. ♔:e4+ ♔f8 26. ♜d1 ♖e7 27. ♔a8+ ♖e8 28. ♔:a6 с равенством.

24. ♜c1:d1 ♜d8:d1+

25. ♔g1 — g2 a6 — a5

Теперь черным необходимо наладить взаимодействие между фигурами, что представляется не самой простой задачей, поскольку король лишен рокировки.

26. g3 — g4!? ...

Препятствуя вводу в игру ладьи через h5.

26. ... ♔e8 — f8

27. ♔b7:e4 ... (диаграмма 321)

27. ... g6 — g5!

Черные намереваются освободить ладью путем 27. ... ♜h6, но у белых есть возможность этому помешать.

28. ♔e4 — f5! ...

С угрозой 29. ♔:a5.

28. ... ♖e7 — d8

29. ♔f5 — c5+ ♔f8 — g8

30. ♔c5 — e5 g7 — g6

Защищаясь от 31. ♔e8+ ♔h7 32. ♔:f7, черные вынуждены изменить план.

31. b3 — b4 a5:b4

32. a3:b4 ♔g8 — h7

33. b4 — b5 ♜h8 — f8

Ладья покидает линию h по восьмой горизонтали.

34. ♔e5 — c5 ♔h7 — g8

В результате такой искусственной рокировки задача черных упрощается.

35. b5 — b6? ...

Очевидная ошибка, ведущая к проигрышу пешки и партии.

Держаться можно было после 35. ♖c6 ♜b1 36. e4 ♜b4 37. h3 с некоторыми шансами на защиту.

35. ... ♜d1 — b1

36. f2 — f4 ♜b1 — b2+

37. ♖g2 — g3 g5:f4+

38. e3:f4 ♙d8:b6

39. ♖c5 — c3 ♜b2 — b1

40. f4 — f5 ♜b1 — g1+

41. ♖g3 — h3 ♜f8 — e8

С решающей угрозой 42. ... ♜e3+.

42. ♖c3 — f6 ♙b6 — f2

43. ♖f6 — g7+ ...

Последняя попытка спасти игру.

43. ... ♖g8:g7

44. f5 — f6+ ♖g7 — f8!

Конечно, всерьез на 44. ... ♖:f6?? 45. g5+ с патом белые рассчитывать не могли.

Белые сдались.

Каталонское начало

1. d2 — d4 d7 — d5

2. c2 — c4 e7 — e6

3. ♘g1 — f3 ♘g8 — f6

4. g2 — g3 ... (диаграмма 322)

Популярный современный дебют, получивший свое название после турнира в Барселоне (1929). Основная идея этого начала — создание давления в центре и на ферзевом фланге, в чем важную роль играет «каталонский» слон на g2.

Каталонское начало часто разыгрывается в таком порядке: 1. d4 ♘f6 2. c4 e6 3. g3 d5 4. ♙g2 или 4. ♘f3, что в дальнейшем сводится к главному варианту.

В данном дебюте у черных есть две основные системы защиты:

- открытая — связана с взятием на c4 (немедленным или по завершении развития своего королевского фланга);
- закрытая — связана с сохранением напряжения в центре.

4. ... d5:c4

5. ♖d1 — a4+ ...

Чаще встречается гамбитное продолжение 5. ♙g2. Далее возможно: 5. ... c5 6. 0-0 ♘c6 7. ♖a4 ♙d7 (если 7. ... cd, то 8. ♘:d4! ♖:d4 9. ♙:c6+ ♙d7 10. ♜d1, и черные, чтобы избежать унылого окончания после 10. ... ♙:c6 11. ♖:c6+ bc

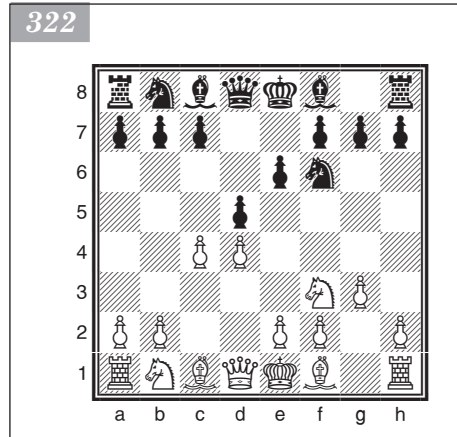

12. ♖:d4, должны жертвовать ферзя: 10. ... ♗:d1+ 11. ♗:d1 ♕:c6, получая солидную, но все же недостаточную компенсацию, например 12. ♘d2 b5 13. a4 ♕e7 14. ab ♕:b5 15. ♘:c4 0-0 16. b3 (Каспаров — Андерссон, 1983)) 8. dc ♕:c5 (или 8. ... ♘a5 9. ♗c2 ♕:c5 10. ♘e5 с инициативой за пешку) 9. ♗:c4 ♕e7 10. ♘c3 ♗c8 11. ♗d1 с активной позицией у белых. Можно играть и 8. ♗:c4 b5 9. ♗d3 c4 10. ♗c2 или 10. ♗d1. Проведя e2 — e4, белые получают перевес в центре, черные — на ферзевом фланге: 10. ♗c2 ♗c8 11. e4 ♕e7 (11. ... ♘b4 12. ♗e2 ♘d3 13. ♘e5!) 12. ♗d1 0-0 13. ♘e5. Инициатива у белых.

Близкие по духу варианты 5. ... b5 и 5. ... a6 рассмотрены в примечаниях к партии Халифман — И. Новиков.

К острой борьбе ведет ответ 5. ... ♘c6. Например: 6. ♗a4 ♕b4+ 7. ♕d2 ♘d5 8. ♕:b4 ♘:b4 9. a3 b5 10. ♗:b5 ♘c2+ 11. ♗d2 ♘:a1 12. ♗:c6+ ♕d7 13. ♗:c4 ♗b8 14. b4 c5! 15. ♗c3! или 6. ... ♘d7 7. ♗:c4 ♘b6 8. ♗d3 e5 с хорошей фигурной игрой у черных (Тукмаков — Гельфанд, 1987). Гамбитное продолжение 6. 0-0 ♗b8 7. ♘c3 a6 8. e4 b5 обеспечивает белым взамен пешки длительное давление: 9. ♗e2! ♘:d4 10. ♘:d4 ♗:d4 11. ♕g5 ♗b6 12. e5 ♘d5 13. ♕:d5! ed 14. ♘:d5 ♗b7 15. ♗ad1 (Халифман — Иванчук, 1986).

Возможно 5. ... ♕d7 6. ♘e5 (6. ♗c2 c5! 7. ♘e5 ♘c6 8. ♘:c6 ♕:c6 9. ♕:c6 bc 10. dc ♕:c5 11. 0-0 ♗d5 с хорошей игрой у черных (Ваганян — Портиш, 1988)) 6. ... ♕c6 7. ♘:c6 ♘:c6 8. e3 ♗d7 9. 0-0 ♗b8 10. ♗e2 b5 11. b3! cb 12. ab ♗b6! (Белявский — Карпов, 1988). Инициатива белых компенсирует недостающую пешку, но не более.

5. ... ♕c8 — d7

Переводя ферзевого слона на c6, черные хотят нейтрализовать действие «католического» слона.

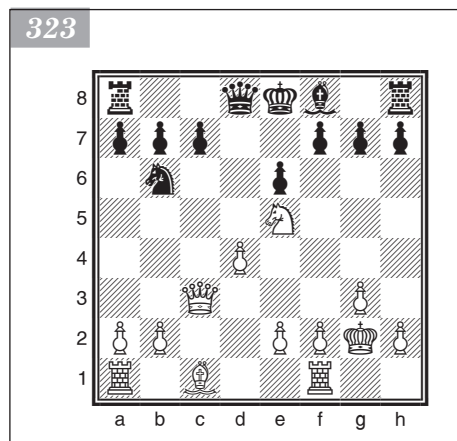

6. ♗a4:c4 ♕d7 — c6
7. ♕f1 — g2 ♘b8 — d7

Удовлетворителен для черных вариант 7. ... ♕d5 8. ♗d3 c5 9. ♘c3 ♕c6 10. 0-0 ♘bd7 11. ♗d1 ♗b6!.

8. ♘b1 — c3 ♘d7 — b6
9. ♗c4 — b3 ...

Белые препятствуют выпадку ♕f8 — b4.

9. ... ♘f6 — e4
10. 0-0 ♘e4:c3

11. ♗b3:c3 ♕c6 — e4

12. ♘f3 — e5 ♕e4:g2

13. ♗g1:g2 ... (диаграмма 323)

Небольшой перевес на стороне белых (Антошин — Балашов, СССР, 1971).

II

(1. d4 d5 2. c4 e6 3. ♘f3 ♘f6 4. g3)
4. ... ♕f8 — e7

Черные откладывают взятие пешки c4 или отказываются от него совсем, строя игру на подготовке контрудара c7 (с6) — c5.

Часто играют и сразу 4. ... c6, на что белые могут ответить 5. ♗c2 или 5. ♘bd2. После этого игра сводится к рассматриваемым далее вариантам. При 5. ♕g2 черные могут взять и даже удержать пешку c4, но, как правило, это ведет к тяжелым для них позициям.

Большой популярностью пользуется продолжение 4. ... ♕b4+ 5. ♕d2 ♕e7!. Белые выигрывают темп, но слон на d2 стоит неудачно, отнимая поле у коня

b1, что сказывается, например, в основном варианте: 6. ♖g2 0-0 7. 0-0 с6 8. ♖с2 b6. В результате белые лишены возможности гармоничного развития: b3, ♖d2, ♜bd2, e4. После 9. ♜d1 ♖a6!? 10. b3 ♜bd7 11. a4 c5 12. ♜a3 ♖b7 13. cd ♖:d5 игра равна (Белявский — Юсупов, 1988). Если же на 4. ... ♖b4+ белые отвечают 5. ♜bd2 или 5. ♜с3, то они должны быть готовы к настоящему гамбиту: после 5. ... dc пешку отыграть непросто.

5. ♖f1 — g2 0-0
6. 0-0 ♜b8 — d7

Если 6. ... b6, то после 7. ♜с3 ♖b7 возникает позиция, характерная для ноиндийской защиты.

7. ♖d1 — c2 ...

При ходе 7. ♜с3 белым надо считаться с ответом 7. ... dc, после которого им не так просто отыграть пешку, что показывает следующий анализ Ботвинника: 8. e4 c6 9. a4 b6 10. ♖e2 ♖a6 11. b3 ♖b4 12. ♖b2 (если 12. ♜a2, то 12. ... cb!) 12. ... c5 13. bc cd 14. ♜:d4 ♖:c3 15. ♖:c3 ♜c8 16. ♜b5 ♖:b5 17. ab ♖c7 с уравнением. Или 11. ♜d1 ♖с8 12. d5 ed 13. ed ♜e8! 14. dc ♜с5 с обоюдоострой игрой (И. Зайцев — Лукач, 1979).

7. ... c7 — c6

Черные создают типичный для этой системы пешечный бастион в центре (пешки с6, d5, e6), чтобы под его прикрытием развить белопольного слона и подготовить продвижение с6 — c5.

8. ♜b1 — d2 ...

Заслуживает внимания план, связанный с развитием коня на c3: 8. b3 b6 9. ♜d1 ♖b7 10. ♜с3 ♜с8 11. e4 c5 12. ed ed 13. ♖b2! ♖с7 14. ♜:d5 ♜:d5 15. cd с преимуществом у белых (Штейн — Лендъел, 1971). Очевидно, черные еще не готовы к рукопашному бою (11. ... c5), и после 11. e4 им придется играть 11. ... de, что также ведет к перевесу белых: 12. ♜:e4 ♜:e4?! (12. ... c5!?) 13. ♖:e4 ♖с7 14. ♖f4 ♖d6 15. ♖:d6 ♖:d6 16. c5! (типичный удар) 16. ... ♖с7 (плохо 16. ... bc 17. dc ♜:c5? 18. ♖b4 ♖e7 19. ♜ac1) 17. b4! (Портиш — Радулов, 1977).

8. ... b7 — b6
9. e2 — e4 ♖c8 — b7

Ошибочно взятие на e4. Например: 9. ... ♜:e4 10. ♜:e4 de 11. ♖:e4 ♖b7 12. ♜e1 ♜e8 13. ♖с2 g6 14. ♖f4 c5 15. d5!ed 16. cd ♖f6 (16. ... ♖:d5? 17. ♜ad1) 17. ♜:e8+ ♖:e8 18. ♜e1 (Бондаревский — Лисицын, 1940).

Не менее часто, чем 9. ... ♖b7, встречается 9. ... ♖a6. В партии Балашов — Таль (1972) черные добились отличной игры после 10. b3 c5!? 11. ♖b2 dc 12. bc cd 13. e5 d3 14. ♖:d3? ♜:e5!. Лучше было 11. ed ed 12. ♖b2 ♜с8 13. ♜fd1!. Например: 13. ... cd 14. ♜:d4 b5 15. ♖f5 bc 16. bc ♖b6 17. ♜ab1 с преимуществом у белых (Сосонко — Радулов, 1983).

10. b2 — b3 ...

Неопасно для черных 10. e5. После 10. ... ♜e8 они проводят тот же план подготовки: с6 — c5. Например: 11. cd cd 12. ♜e1 ♜с8 13. ♖d1 ♖с7 14. ♖f1 ♖с2! (К. Хансен — Эйнгорн, 1988).

10. ... ♜a8 — c8
11. ♖с1 — b2 ... (диаграмма 324)

Далее возможно: 11. ... c5 12. ed ed 13. ♖f5 dc 14. ♜:c4 ♖e4 15. ♖f4 b5 со взаимными шансами. Сильнее 13. dc!. Теперь

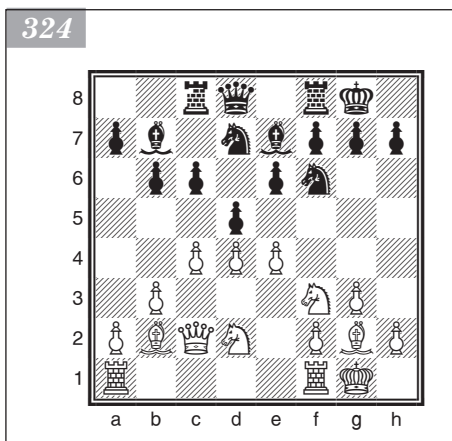

ни 13. ... ♘:c5 14. ♜g5 g6 15. ♖c3!, ни 13. ... ♙:c5 14. ♖f5! ♜e8 15. ♜ad1 не сулит черным легкого уравнения. Зато 13. ... dc! 14. ♘:c4 b5 15. ♜e5 ♜:c5 обеспечивает равные шансы (Смыслов — Бенко, Монте-Карло, 1968). И наконец, 13. ♜ad1 dc 14. ♘:c4 b5 15. ♜se5 cd 16. ♖e2 ♘:e5 приводит к приемлемой для черных игре (Войткевич — Лютер, Германия, 1996).

Примерные партии

Халифман — И. Новиков

Львов, 1985

- | | |
|-------------|----------|
| 1. d2 — d4 | d7 — d5 |
| 2. c2 — c4 | e7 — e6 |
| 3. ♜g1 — f3 | ♜g8 — f6 |
| 4. g2 — g3 | d5:c4 |
| 5. ♙f1 — g2 | a7 — a6 |

Один из принципиальных ответов на каталонский гамбит. Черные собираются удержать лишнюю пешку. Встречается и немедленное 5. ... b5. Белые, как правило, развивают сильную инициативу, более чем компенсирующую отсутствие пешки. Например: 6. a4 c6 7. ab cb 8. ♜e5 ♜d5 9. ♜c3 ♙b4 10. 0-0 ♙:c3 11. e4! (идея Гулько) 11. ... ♙:b2 12. ed! ♙:a1 13. ♙a3! a5 14. ♖g4 с сильной атакой у белых (Чернин — Юдасин, 1984) или 11. ... ♙:d4 12. ♖:d4 ♖b6 13. ♜f3! ♖:d4 14. ♘:d4 ♜e7 15. e5 ♜d5 16. ♘:b5 — и перевес белых бесспорен.

6. 0-0 ...

Белые продолжают партию в гамбитном стиле.

Осторожнее 6. a4, на что возможно 6. ... c5 7. 0-0 ♜c6 или сразу 6. ... ♜c6, как играл Бронштейн против Гулько (1975), с хорошими видами на уравнение игры.

К сложной игре ведет 6. ♜e5 c5 7. ♜a3!? (идея Разуваева). После 7. ... cd 8. ♘a:c4 или 7. ... ♖:d4 cd 8. ♘a:c4 у белых достаточная позиционная компенсация за пешку: давление «каталонского» слона g2 очень ощутимо. Может быть также 7. ♙e3 ♜d5 8. dc ♜d7! 9. ♙d4 ♘:e5 10. ♙:e5 ♙:c5!? 11. ♙:g7 ♜g8 с обоюдоострой игрой (Салов — Портиш, 1988).

6. ... b7 — b5

Здесь возможен ход 6. ... ♜c6 с идеей при случае удержать пешку путем ♜c6 — a5. Игра обычно протекает по знакомой схеме: у белых — инициатива, у черных — лишняя пешка. Например: 7. e3 ♙d7 8. ♖e2 b5 9. ♜d1 ♙e7 10. b3 cb 11. ab 0-0 12. e4 (Полугаевский — Панченко, 1981). Хуже 9. ... ♙d6?! 10. e4! ♙e7 (вынужденно) 11. ♜c3 0-0 12. ♙f4 с лучшей позицией у белых (Ф. Левин — И. Новиков, 1986). Заслуживает внимания и оригинальный вариант 7. ♜a3!? ♙:a3 8. ba 0-0 9. ♙b2 (Рашковский — А. Петросян, 1977).

7. ♜f3 — e5 ♜f6 — d5

8. a2 — a4 ♙c8 — b7

Играя 8. ... c6, нужно считать с прорывом 9. e4 ♜b6 (или 9. ... ♜f6) 10. d5!?

9. a4:b5 a6:b5

10. ♜a1:a8 ♙b7:a8

11. e2 — e4 ♜d5 — f6

12. ♜b1 — c3 c7 — c6

13. ♙c1 — g5 ...

Интересен ход 13. d5!?, и если 13. ... ♙e7, то 14. de fe 15. ♖e2 0-0 16. ♙h3 с сильным нажимом на позицию рокировки (Бареев — И. Новиков, 1986).

13. ... ♖a8 — b7

В партии Константинопольский — Равинский (1952) было: 13. ... ♖e7 14. ♔a1! ♜b7 15. ♔a7 с преимуществом у белых. Черные заранее уводят слона a8 из-под удара, но их ждет неожиданность.

14. ♜e5:f7!? ...

Быть может, не до конца корректно, но очень красиво!

14. ... ♔e8:f7

15. e4 — e5 h7 — h6

16. ♖g5 — h4 ♜b8 — d7?!

Замысел белых оправдывается. Лучше было бы принципиальное 16. ... g5 17. ef ♔:f6. После этого белые собирались поддерживать атаку путем 18. ♜e4 ♔g6 19. ♔a1!?, но далеко не ясно, стоила ли бы она пожертвованной фигуры. Теперь же белые атакуют «почти бесплатно».

17. e5:f6 ♜d7:f6

18. ♖h4:f6 g7:f6

19. ♔d1 — h5+ ♔f7 — g7

20. ♜f1 — a1 ♜h8 — h7

21. ♜c3 — e2 ♖f8 — d6 (диаграмма 325)

Черные не пускают коня на f4, но он все-таки находит путь в лагерь черных.

22. d4 — d5!! ...

Блестящий удар, напоминающий лучшие образцы творчества Пильсбери.

22. ... c6:d5

23. ♜e2 — d4 ♖b7 — c8

24. ♜a1 — a8 ...

Ни минуты покоя.

24. ... ♔d8 — d7

25. ♜d4:e6+! ♔d7:e6

26. ♖g2:d5 ♔e6 — d7

Замысел белых раскрылся в эффектном варианте 26. ... ♔e1+ 27. ♔g2 ♖e6 28. ♔g4+!! ♖:g4 29. ♜g8#!.

27. ♜a8:c8! ♔d7:c8

28. ♔h5 — f7+ ♔g7 — h8

29. ♔f7:f6+ ♜h7 — g7

30. ♔f6:h6+ ♜g7 — h7

31. ♔h6:d6 ...

У белых подавляющий перевес.

31. ... ♜h7 — g7

32. ♔d6 — h6+ ♜g7 — h7

33. ♔h6 — f6+ ♜h7 — g7

34. h2 — h4 ♔c8 — e8

35. ♖d5 — e6 ♔e8 — e7

36. ♔f6 — e5 ♔e7 — b7

37. ♔e5 — h5+ ♜g7 — h7

38. ♔h5 — e8+ ♔h8 — g7

39. ♔e8 — g8+ ♔g7 — f6

40. ♖e6 — d5!

Черные сдались ввиду неизбежного мата.

Вдохновенная игра Халифмана в этой партии оставляет сильное впечатление.

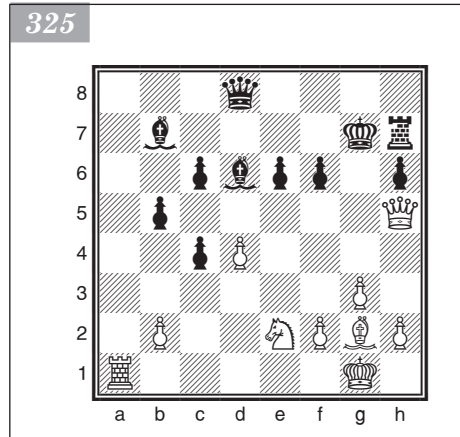

Защита Чигорина

1. d2 — d4 d7 — d5
2. c2 — c4 ♠b8 — c6

Идея данной защиты состоит в том, чтобы противопоставить фигурное давление в центре пешечному центру белых. Эта идея повлияла и на разработку других дебютных систем.

3. ♖g1 — f3 ...

Такое продолжение считается лучшим.

После 3. ♖c3 возможно 3. ... dc 4. d5 ♖a5 5. ♖a4+ c6 6. b4 b5! 7. ♖:a5 ♖:a5 8. ba b4 9. ♖d1 cd 10. e4 e6 — и у черных две сильные проходные пешки за фигуру. Партия телеграфного матча Вена — Петербург (1897/98), в которой был применен этот вариант, завершилась вничью; белым в конце концов пришлось отдать коня за две пешки.

В случае 5. ♗f4 (вместо ♖a4+) 5. ... e6 6. e4 ♖f6 возникает сложная позиция с обоюдными шансами.

Современная трактовка варианта: 4. ♖f3 ♖f6 5. e4 ♗g4 6. ♗e3 e6 7. ♗:c4 ♗b4 8. ♖c2 0-0 9. ♖d1 (после 9. 0-0-0 ♗:c3 10. bc ♖e7 11. h3 ♗:f3 12. gf ♖b8 13. ♗d3 b5! черные перехватывают инициативу, Широв — Морозевич, 1995) 9. ... ♖e7 10. ♗e2 e5 (диаграмма 326).

326

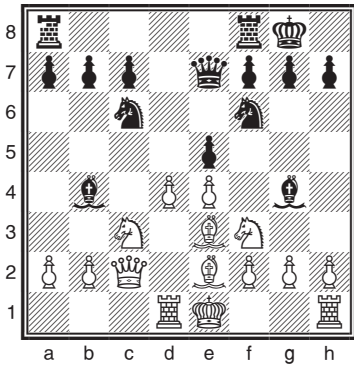

Черные осуществили программный подрыв центра соперника и получили достаточно хорошую игру: 11. d5 ♖d4!? 12. ♖:d4 ed 13. ♖:d4 ♗:e2 14. ♖:e2 (К. Георгиев — Морозевич, 1994). И здесь 14. ... ♖g4 15. ♖d1 f5 давало им за пешку достаточную компенсацию.

3. ... ♗c8 — g4

4. ♖d1 — a4 ... (диаграмма 327)

Маневр, рекомендованный Алехиным и считающийся лучшим возражением на защиту Чигорина.

Продолжение 4. e3 запирает слона c1. В партии Пильсбери — Чигорин (Лондон, 1899) в ответ на этот ход последовало 4. ... e6 5. ♖c3 ♗b4 6. ♖b3 ♗:f3 7. gf ♖ge7 8. ♗d2 0-0 9. ♗d3 ♖b8 — и у черных инициативная игра. Далее было: 10. cd ♖:d5 11. 0-0-0 ♗:c3 12. ♗:c3 b5!, и если теперь 13. e4, то 13. ...b4!

Мало обещает и 4. cd. Например: 4. ... ♗:f3 5. dc (лучше 5. gf ♖:d5 6. e3 с обоюдной игрой) 5. ... ♗:c6 6. ♖c3 e6, и если 7. e4, то 7. ... ♗b4 8. f3 f5! с превосходной позицией у черных (Пильсбери — Чигорин, 1895).

4. ... ♗g4:f3

5. e2:f3 e7 — e6

6. ♖b1 — c3 ♖g8 — e7

Опасно 6. ... dc 7. ♗:c4 ♖:d4, так как черные значительно отстают в развитии.

7. ♗c1 — e3 g7 — g6

8. c4:d5 e6:d5

327

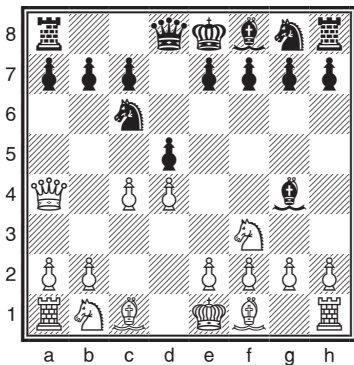

9. ♖f1 — b5 ♗f8 — g7
 10. 0-0 0-0 (диаграмма 328)

Эти ходы были сделаны в партии Фюштер — Бронштейн (матч-турнир, Москва — Будапешт, 1949). Шансы сторон примерно равны.

Примерные партии

Тейхман — Чигорин

Кембридж-Спрингс, 1904

1. d2 — d4 d7 — d5
 2. c2 — c4 ♗b8 — c6
 3. ♗g1 — f3 ♗c8 — g4
 4. c4:d5 ♗g4:f3
 5. d5:c6 ...

Хорошо и 5. gf ♖:d5 6. e3.

5. ... ♗f3:c6
 6. ♗b1 — c3 e7 — e6
 7. ♗c1 — f4 ...

Борьбе за центр (7. e4) белые предпочитают скромную схему развития без особых претензий.

7. ... ♗g8 — f6
 8. e2 — e3 ♗f8 — b4
 9. ♖d1 — b3 ♗f6 — d5
 10. ♗f4 — g3 0-0

Дебют закончился для черных очень удачно — белые уже должны заботиться об уравнении. После 11. ♗e2 и перевода слона на f3 они удержали бы равновесие, но Тейхман не чувствует опасности.

11. ♗f1 — d3 ♖d8 — g5!

Цель этого хода — затруднить короткую рокировку белых, так как на 12. 0-0? последует 12. ... ♗:c3 13. bc ♗:e3!.

12. ♖b3 — c2 ...

Необходимо было ликвидировать связку коня: 12. ♖f1! с угрозой 13. ♗:d5.

12. ... f7 — f5
 13. ♗g3 — e5 ♗f8 — f7
 14. 0-0-0 ♗b4:c3
 15. b2:c3 b7 — b5! (диаграмма 329)

Чигорин демонстрирует понимание шахмат, доступное только мастерам будущего. Он обеспечивает своему централизованному коню господствующую позицию и готовит дальнейшее продвижение пешки b, чтобы разрушить прикрытие белого короля.

16. ♗h1 — g1 ♖g5 — e7!
 17. ♗d1 — f1 ...

Защищает от угрозы 17. ... ♖a3+ 18. ♖d2 b4 и 19. ... ♗a4.

328

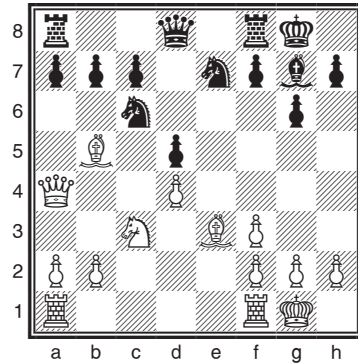

329

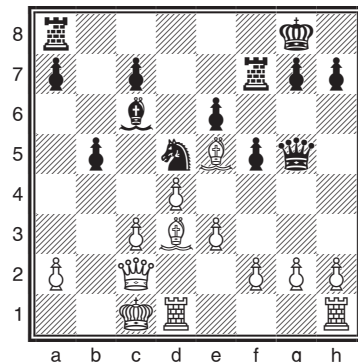

17. ... ♔e7 — a3+
 18. ♖c1 — d2 b5 — b4
 19. c3 — c4 ♘c6 — a4
 20. ♖c2 — b1 ♞d5 — c3
 21. ♖b1 — a1 ♜a8 — d8!

Полезный ответ, после которого попытка белых ходом d4 — d5 подключить слона e5 к защите короля привела бы к немедленной гибели ввиду вскрытия линии d.

22. g2 — g3 ...
 Чуть затягивал агонию ход 22. f3.
 22. ... ♞c3 — e4+
 23. ♖d2 — e2 ...

При размене коня белые не могли бы предотвратить вторжение вражеских ферзя и слона на поля c2 и d3.

23. ... ♞e4 — c5!
 Нельзя 24. ♘b1 из-за 24. ... ♞b3!.
 24. ♖a1 — b1 ♞c5:d3
 25. ♖b1:d3 ♖a3:a2
 26. ♖e2 — f3 ♘a4 — c2!

Белые сдались.

Одна такая партия дарит победителю шахматное бессмертие.

Защита Рагозина

1. d2 — d4 d7 — d5
 2. c2 — c4 e7 — e6
 3. ♞b1 — c3 ♞g8 — f6
 4. ♞g1 — f3 ♘f8 — b4 (диаграмма 330)

Этим ходом начинается дебютная система Рагозина, по своему идейному содержанию родственная защите Чигорина. Во многих вариантах данной системы черные, не защищая пешечный центр, разменивают пешку d5 на пешку c4, а затем их фигуры берут под контроль важные центральные пункты. Защита Рагозина подтвердила свою практическую ценность во многих соревнованиях.

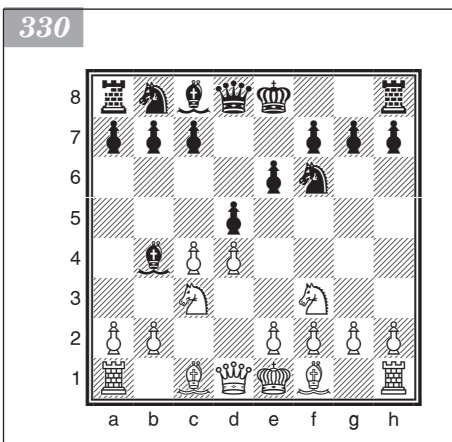

5. ♖d1 — a4+ ...

Испытывались также другие продолжения: 5. ♖b3, 5. ♖c2, 5. e3, однако и при них черные получают полноправную игру.

После хода 5. ♖b3 события развиваются вполне в духе этого варианта защиты Рагозина. Черные играют 5. ... ♞c6 и после 6. e3 0-0 7. a3 размениваются на c4: 7. ... dc!
 8. ♘:c4 ♘d6, получая активную позицию.

5. ... ♞b8 — c6 (диаграмма 331)
 6. ♘c1 — g5 ...

На 6. ♞e5 лучше всего ответить 6. ... ♘d7. Например: 7. ♞:d7 ♖:d7 8. a3 ♘:c3+ 9. bc 0-0 10. e3 a6 11. ♘e2 b5 12. cb ab 13. ♖:b5 ♜fb8 14. ♖d3 ♞a5 15. 0-0 ♖c6 с хорошей

игрой за пожертвованную пешку (То-луш — Сокольский, Ленинград, 1938). Вместо 11. ♕e2 для белых сильнее 11. ♖c2.

6. ... h7 — h6

7. ♕g5:f6 ...

Белые хотят укрепить центр ходом e2 — e3 и не желают оставлять пассивного в этом случае чернопольного слона.

7. ... ♖d8:f6

8. e2 — e3 0-0

9. c4:d5 e6:d5 (диаграмма 332)

Критическая позиция варианта. Черные лишены активных возможностей в центре, а положение коня на c6 не совсем удачно. Дальнейшие события могут развиваться так:

- 10. ♖c1 ♜d8 11. a3 ♕f8 12. ♕d3 ♕e6 13. ♕b1 a6 14. 0-0 — шансы белых чуть выше, хотя позиция черных прочна (Баникас — Эльвест, 2002);
- 10. ♕e2 a6 11. a3 ♕:c3 12. bc ♖d6 13. 0-0 с примерным равенством (Грабарчук — Критц, 2003).

II

(1. d4 d5 2. c4 e6 3. ♖c3 ♗f6 4. ♗f3 ♕b4)

5. c4:d5 e6:d5

6. ♕c1 — g5 ♖d8 — d6

7. ♗f3 — d2 ...

Грозило 7. ... ♗e4. Размен на f6 (7. ♕:f6 ♖:f6) не создает затруднений для черных.

7. ... c7 — c6

8. e2 — e3 0-0

9. ♕f1 — d3 ♗b8 — d7

10. 0-0 ♜f8 — e8

11. ♖a1 — c1 ♖d6 — e6 (диаграмма 333)

Так развивалась партия Штальберг — Тайманов (Стокгольм, 1952). Позиция черных надежна, и шансы сторон можно оценить как примерно равные.

Примерные партии

Топалов — Аронян

Монако, 2011

1. d2 — d4 ♗g8 — f6

2. c2 — c4 e7 — e6

3. ♗g1 — f3 d7 — d5

331

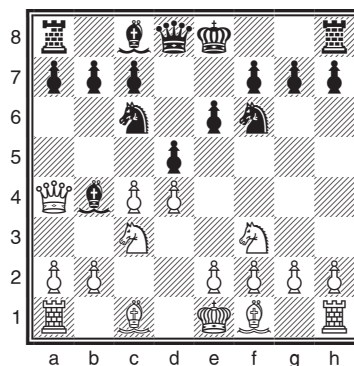

332

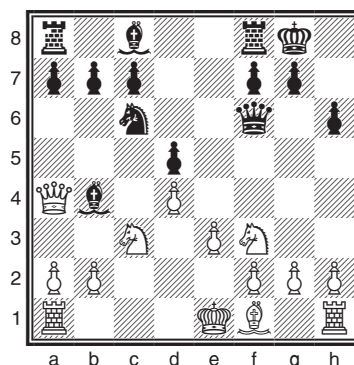

333

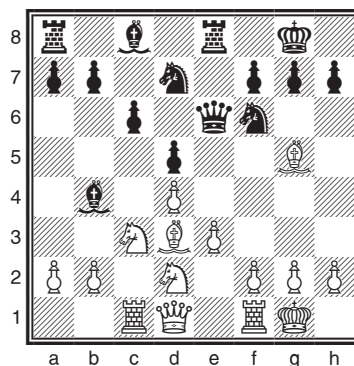

4. ♖b1 — c3 ♜f8 — b4
 5. c4:d5 e6:d5
 6. ♜c1 — g5 h7 — h6
 7. ♜g5 — h4 c7 — c5

Достаточно популярен и ход 7. ... c6. Например: 8. ♖c2 g5 9. ♜g3 ♖e4 10. ♖d2 ♗:g3 11. hg ♖d7 12. e3 ♗f6 13. ♜d3 ♖e7 14. a3 ♜d6 15. 0-0-0 ♜e6 16. e4 de 17. ♖d:e4 (Трегубов — Пономарев, Одесса, 2008). После 17. ... 0-0-0!? у белых минимальный перевес.

8. e2 — e3 g7 — g5

Черные могут сыграть 8. ... ♖c6 с дальнейшим продвижением пешки g.

Далее возможно:

- 9. ♜b5 g5 10. ♜g3 ♖e4 11. 0-0 ♜:c3 12. bc 0-0 13. ♜:c6 bc 14. dc ♗:c5 15. ♖d4 ♖f6 16. ♖f3!? (16. ♖c2 ♜a6 17. ♜fd1 ♖e4= (Даутов — Звягинцев, Альтенштайтг, 1994)) 16. ... ♖g6 17. c4 h5 18. h3 h4 19. ♜h2 g4?! (лучше 19. ... ♖e4 со взаимными шансами) 20. hg ♜:g4 (диаграмма 334) 21. ♗:c6! ♜:f3 22. ♖e7+ ♖g7 23. ♗:g6 fg 24. gf dc 25. ♜ac1 ♜:f3 26. ♜:c4 ♜f5 27. ♜:h4 с лишней пешкой у белых (Боровиков — Александров, Краматорск, 2001);
- 9. dc g5 10. ♜g3 ♖e4 11. ♖d2 ♗:g3 12. hg d4 13. ed ♖:d4 14. ♖b3 (заслуживало внимания 14. ♖e2+!? ♜e6 15. ♖de4 0-0-0 16. ♜d1) 14. ... ♜:c3+ 15. bc ♖:c3+ 16. ♖d2 ♖:d2+ 17. ♖:d2 ♜e6 18. ♖c3 ♜c8 (18. ... 0-0-0!?) 19. ♜e1 ♖f8! 20. ♜c4 ♖d8 21. ♜e5 с символическим перевесом белых (Й. Иванов — Петков, Сотрон, 2007).

334

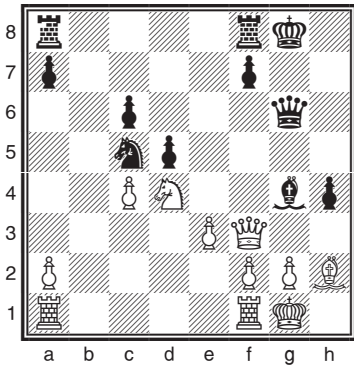

Эта своеобразная позиция в последние годы испытывалась неоднократно. У черных материальные приобретения, но отставание в развитии, а их королевский фланг ослаблен.

9. ♜h4 — g3 c5 — c4

10. ♜f1 — e2 ♖f6 — e4

11. ♜a1 — c1 ♖d8 — a5 (диаграмма 335)

Эта своеобразная позиция в последние годы испытывалась неоднократно. У черных материальные приобретения, но отставание в развитии, а их королевский фланг ослаблен.

12. ♖f3 — e5 ...

Альтернатива — 12. 0-0 ♜:c3 13. bc и далее:

- 13. ... 0-0 14. ♖c2 ♜f5 15. ♖b2 ♖b6 16. ♖a3 ♖a6 17. ♖b2 f6 (17. ... ♖:g3 18. hg ♖b6!?) 18. ♜fd1 ♖c6 19. ♖d2 ♖b6 20. ♖a1 ♖:d2 21. ♜:d2 ♜fe8 22. ♜d1 ♖d8 23. ♜b2± (Моисеенко — Эльянов, Одесса, 2010);
- 13. ... ♖:c3 (самое принципиальное продолжение) 14. ♜:c3 ♖:c3 15. ♖e5 0-0!? (ход 15. ... ♖c6 вел к такой же позиции, как в рассматриваемой партии) 16. ♜h5 ♜e6! (диаграмма 336) 17. ♜g6!? (на 17. ♖f3 хорошо 17. ... ♖g7) 17. ... ♖d7 (или 17. ... fg 18. ♖b1 ♜f5 19. ♖:b7 ♖a5 20. ♖:a8 c3 с неясной игрой) 18. ♖:d7 ♜:d7 19. ♖h5 ♜ae8 20. ♜b1 ♜e6 21. h4 ♜a4 22. hg ♜c2 23. gh ♜:b1 24. ♜:b1 b6 25. ♜f4 ♖d3 26. ♜c1 c3 27. ♖g5+

335

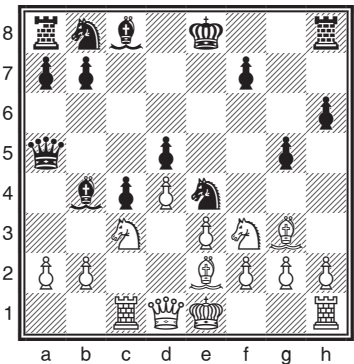

♖g6 28. ♖e7 c2 29. h7+ ♔:h7
30. ♖:f8 ♖d1+ 31. ♖h2 ♖h5+
32. ♖g1 ♖d1+ 33. ♖h2 ♖h5+ с ни-
чьей (Рязанцев — Онищук, Пойков-
ский, 2010).

На 28. ... ♖c8 (вместо 28. ... c2) могло
последовать 29. h7+ ♖:h7 30. ♖:f7+
♖g7 31. ♖h5+ ♖g8 32. ♖:d5+ ♖f7
33. ♖g5+ ♖g7 34. ♖d5+ — и ничью
делают уже белые.

12. ... ♖b8 — c6

13. 0-0 ♖b4:c3

14. b2:c3 ♖e4:c3

Острое, но в данной ситуации рискован-
ное продолжение.

В отличие от партии, приведенной выше,
черные вместо полезного хода слоном —
16. ... ♖e6! — уже вывели коня на c6.

15. ♖c1:c3! ...

Не дает преимущества осторожное
15. ♖:c6 bc 16. ♖e1 ♖:e2+ 17. ♖:e2 0-0
18. ♖h5 ♖g7 19. f4 ♖d8=.

15. ... ♖a5:c3

16. ♖e2 — h5 0-0 (диаграмма 337)

17. ♖d1 — f3! ...

Атакуя пешки d5 и f7, белые угрожают
утвердить ферзя на f6, в непосредственной
близости от черного короля.

Слабее 17. ♖:f7+ ♖:f7 18. ♖:f7 ♖:f7
19. ♖f3+ ♖g7 20. ♖:d5 ♖d3 21. ♖e5+
♖:e5 22. ♖:e5+ — и партия завершается
вечным шахом (Нильсен — Палац, Экс-
ле-Бен, 2011).

17. ... ♖c6 — d8

К эффектному проигрышу ведет
17. ... ♖:e5? 18. ♖:e5 ♖d3 19. ♖f6 ♖h7
20. f4 g4 21. f5 c3 (диаграмма 338). Далее:
22. ♖g6! (сильнее, чем 22. ♖f4 ♖:f5
23. ♖:f5 c2 24. ♖f1) 22. ... fg 23. ♖:f8+
♖:f8 24. fg+ ♖g8 25. ♖f8+! ♖:f8 26. gh —
и белые ставят нового ферзя.

Видимо, черным следовало все же пред-
почесть 17. ... ♖g7!?, предлагая сопернику
на выбор любую из пешек.

- Ошибочно 18. ♖:f7? ♖e6 19. h4
♖:f7 или 18. ♖:f7? ♖e6 19. h4 ♖:f7
20. ♖h5 ♖c2 21. hg ♖g8 22. ♖:h6
♖e8 23. ♖:f7 ♖:f7 — и черные от-
бивают атаку, сохраняя материаль-
ный перевес.
- 18. ♖:d5 ♖e6 19. ♖e4 ♖d8 20. ♖g6!
♖d3 21. ♖e5+ f6 22. ♖:d3 cd 23. ♖:f8

336

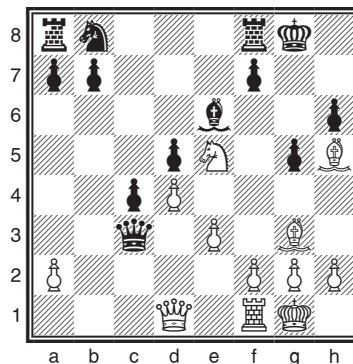

337

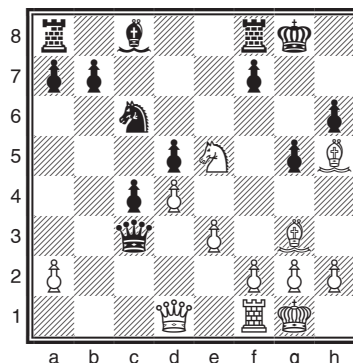

338

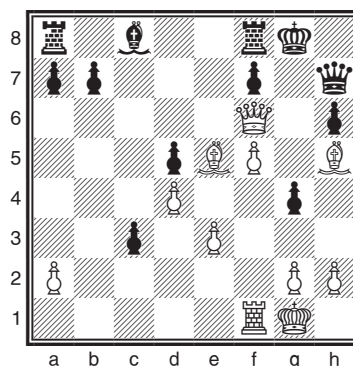

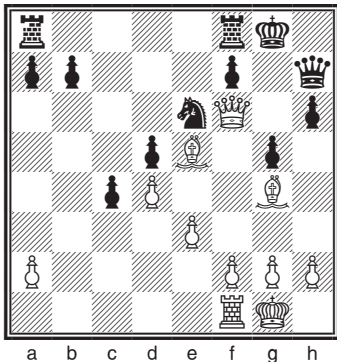

fe 24. ♖:e6+ ♜:e6 25. de ♜d8 с минимальным преимуществом белых.

18. ♖f3 — f6 ♖c3 — c2

19. ♜e5 — g4! ...

Не так хорошо 19. ♖:h6 ♖g7 20. ♖:g5+ ♖g7 — и черные держатся.

19. ... ♜c8:g4

20. ♜g3 — e5 ♖c2 — h7

21. ♜h5:g4 ♜d8 — e6 (диаграмма 339)

22. f2 — f4?! ...

Малозаметная неточность!

После 22. ♜f5! ♖g7 23. ♖e7 ♜fe8 24. ♖:b7 ♖f8 25. ♖:d5 ♜ac8 26. ♖e4 ♖e7 27. ♜h7+ ♖f8 28. ♖d5 ♜ed8 29. ♖f3 ♜g7 (29. ... ♜d7? 30. ♜f6 ♖d6 31. ♖h3) 30. ♜f6 ♖e6 31. ♜:d8 ♜:d8 32. ♜c1 перевес белых

не вызывает сомнений. Теперь же черные получают встречные шансы.

22. ... ♖h7 — g7

23. ♖f6 — e7 ♜a8 — e8

24. ♖e7 — d7 ...

Поддерживая напряжение.

На 24. ♖:b7 можно продолжить 24. ... f6!? (неплохо и 24. ... ♖h7) 25. ♖:d5 fe 26. ♜:e6+ ♖h8 27. f5 (или 27. de gf 28. ef ♖c7 29. ♜g4 c3 с контригрой) 27. ... ed 28. ed ♜d8 29. f6 ♖c7 30. ♖e4 ♖b6 31. ♖g6 ♖:d4+ 32. ♜f2 (32. ♖h1?? ♜:f6!—) 32. ... ♖d1+ 33. ♜f1 ♖d4+ с ничьей.

24. ... ♖g7 — h7

25. f4:g5 f7 — f5!

Своевременное решение!

Черные возвращают лишнее качество и, минуя опасности, переходят в эндшпиль, где их шансы несколько выше.

При 25. ... hg (или 25. ... ♖e4 26. g6! ♖:g6 27. ♜f5 с неясной игрой) 26. ♜f5 ♖h5 27. ♜f3! (слабее 27. ♖:d5 ♖e2 28. ♖e4 ♜g7N) 27. ... ♜g7 белые могли путем 28. ♜h3 ♖d1+ 29. ♖f2 ♖d2+ 30. ♖f1 ♖d1+ завершить партию вничью или продолжить борьбу ходом 28. g4.

26. ♖d7:h7+ ♖g8:h7

27. ♜g4:f5+ ♜f8:f5

Конечно, не 27. ... ♖g8? 28. gh ♜:f5 29. ♜:f5±.

28. ♜f1:f5 c4 — c3!?

Черные стремятся быстрее привести в движение пешки ферзевого фланга.

Другие возможности: 28. ... ♜:g5 29. ♖f1 ♜e6 или 28. ... ♖g6 29. ♜f6+ ♖:g5 30. ♖f2 ♜f8 — вели к материальному равенству с небольшим перевесом.

29. g5:h6 b7 — b5

30. ♜e5 — d6! a7 — a5

31. ♜d6 — a3 b5 — b4

32. ♜a3 — c1 a5 — a4!

33. ♜f5 — f7+! ...

Возникла очень своеобразная позиция.

Сомнительно 33. ♜:d5?! ввиду 33. ... ♜f4!. Например: 34. ♜d7+ ♖h8! (к ничьей ведет 34. ... ♖:h6 35. e4! ♜:e4 36. ♖f2 b3 37. ab ab 38. ♖f3 b2 39. ♜:b2 cb 40. ♜b7 ♜:d4 41. ♜:b2) 35. ef ♜e1+ 36. ♖f2 ♜:c1 37. f5 c2 38. ♜c7 b3 39. ab ab 40. f6 b2 41. f7 ♜f1+ 42. ♖:f1 c1 ♖+ 43. ♖e2 ♖:h6 44. ♜c8+ ♖h7 45. f8 ♖:f8 46. ♜:f8 b1 ♖ с преимуществом черных, хотя результат остается неясен.

Хуже 34. ef? (вместо 34. ♖d7+) 34. ... ♗e1+ 35. ♕f2 ♜:c1 36. ♗b5 (или 36. g4 c2 37. ♜c5 ♗h1) 36. ... ♗a1 37. ♜:b4 c2 38. ♜c4 c1 ♕39. ♜:c1 ♜:c1 40. ♕e3 ♗a1 41. d5 ♜:a2+.

33. ... ♗h7:h6

Или 33. ... ♕h8 34. ♗b7 ♗:d4 35. ed ♗e1+ 36. ♕f2 ♜:c1 37. ♜:b4 ♗a1 38. ♗b8+ ♕h7 39. ♜c8 ♜:a2+ 40. ♕e3 ♜:g2 41. ♜:c3 ♜:h2=.

34. ♗f7 — b7 ♗e6 — f4!

35. e3:f4 ♜e8 — e1+

36. ♕g1 — f2 ♜e1:c1

37. ♗b7:b4 ♜c1 — a1

38. ♗b4 — b6+ ♕h6 — g7

39. ♗b6 — c6 ♜a1:a2+

40. ♕f2 — e3 ♜a2:g2

41. ♜c6:c3 ♜g2:h2

42. ♜c3 — c6 a4 — a3 (диаграмма 340)

43. f4 — f5?! ...

На заключительном этапе борьбы белые неожиданно осложняют себе задачу. После 43. ♜a6 ♜h3+ 44. ♕d2 ♕f7 45. ♕c2 ♜f3 46. f5 a2 47. ♜:a2 ♜f2+ 48. ♕b3 ♜:a2 49. ♕:a2 ♕f6 50. ♕b3 ♕f5 51. ♕c3 ♕e4 52. f5 ♕:f5 53. ♕d3 ничейный исход очевиден.

43. ... ♜h2 — h6!

44. ♜c6 — c1? ...

Решающая ошибка!

Теперь ладья становится позади пешки, и черные выигрывают.

К теоретической ничьей вело 44. ♜c7+ ♕f6 45. ♜c5! (45. ♜a7?! ♕:f5P) 45. ... ♜h1 46. ♜a5 ♕g5 47. ♕d3 ♜a1 48. ♕c2 a2 49. ♕b3 ♜d1 50. ♜:a2 ♜:d4 51. ♜f2=.

44. ... ♜h6 — a6

45. ♕e3 — d3 a3 — a2

46. ♜c1 — a1 ♕g7 — f6

47. ♕d3 — c3 ♕f6:f5

48. ♕c3 — b2 ♕f5 — e4

49. ♜a1 — e1+ ...

Или 49. ♜:a2 ♜:a2+ 50. ♕:a2 ♕:d4 51. ♕b3 ♕d3 с выигрышем.

49. ... ♕e4:d4

50. ♕b2 — a1 ♕d4 — c3

51. ♜e1 — c1+ ♕c3 — d2

52. ♜c1 — c2+ ...

Белые обороняются, пытаются свести игру к вечному шаху — 52. ... ♕:c2??. Пат!

52. ... ♕d2 — d3

53. ♜c2 — c3+ ♕d3 — e4

54. ♜c3 — h3 d5 — d4

55. ♜h3 — h4+ ♕e4 — d3

56. ♜h4 — h3+ ♕d3 — c4

57. ♜h3 — c3+ ♕c4 — d5

58. ♜c3 — h3 ♜a6 — b6

Самое простое.

59. ♕a1:a2 ♕d5 — c4

60. ♜h3 — h1 ♕c4 — c3

Белые сдались.

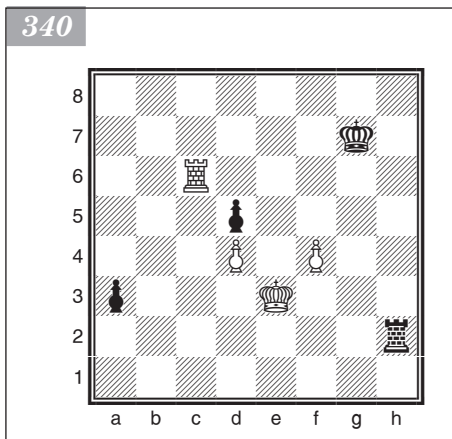

Контргамбит Альбина

1. d2 — d4 d7 — d5
2. c2 — c4 e7 — e5 (диаграмма 341)

Остроумная находка румынского мастера Альбина. Лишь при точной и энергичной игре белые могут поставить под сомнение этот смелый выпад.

3. d4:e5 ...

Принятие гамбита почти всегда является надежным способом опровержения.

3. ... d5 — d4

После 3. ...dc 4. ♖:d8+ ♜:d8 5. e4 у белых лучшая игра.

4. ♜g1 — f3 ...

Ошибочно 4. e3 ввиду 4. ... ♘b4+ 5. ♘d2 de! 6. ♘:b4 ef+ 7. ♜e2 fg♜+! 8. ♜e1 ♜h4+ с неотразимой атакой. Не спасает белых и промежуточный шах. 6. ♜a4+ ♜c6, и если теперь 7. ♘:b4, то 7. ... ef+ 8. ♜:f2 ♜h4+ 9. g3 ♜d4+, и положение белых критическое.

4. ... ♜b8 — c6

Или 4. ... c5 5. e3 ♜c6 6. ed cd 7. ♘d3 ♘g4 (только не 7. ... ♜:e5 8. ♜e2) 8. 0-0 — и у белых превосходное положение.

5. a2 — a3 ...

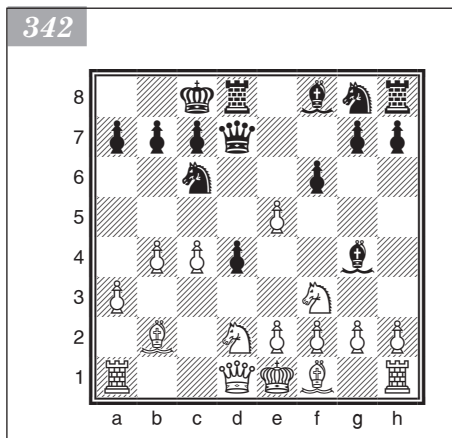
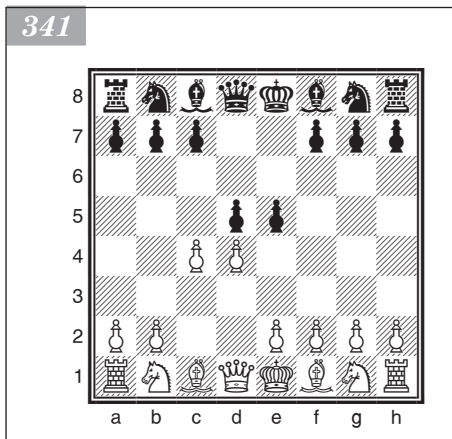

Смысл этого хода в том, чтобы предупредить выпады черных на b4 и подготовить продвижение пешек на ферзевом фланге.

Хорошо здесь и 5. ♜bd2. Например: 5. ... ♘g4 6. g3 ♜d7 7. ♘g2 0-0 8. h3 ♘f5 9. a3 f6 10. ef ♜:f6 11. b4 ♜e8 12. ♘b2 ♘d3 13. 0-0 ♘:e2 14. ♜a4 ♘:f1 15. ♜:f1 ♜b8 16. b5 ♜d8 17. ♜:d4 с многообещающей игрой у белых (Бондаревский — Микенас, Москва, 1950).

5. ... ♘c8 — g4

На 5. ... ♘e6 белые должны отвечать 6. ♜bd2, но не 6. e3 de 7. ♜:d8+ ♜:d8 8. ♘e3 ♜ge7 9. ♘f4 ♜g6 10. ♘g3 h5, поскольку это предоставляет черным хорошие возможности.

6. b2 — b4 ...

Хорошо и 6. ♜bd2 ♜e7 7. h3 ♘:f3 8. ♜:f3 0-0 9. ♜d3, как было в партии Ласкер — Алехин (Петербург, 1914).

6. ... ♜d8 — d7

В партии Флор — Бенко (матч-турнир, Москва — Будапешт, 1949) было: 6. ... a5 7. b5 ♘:f3 8. ef ♘:e5 9. f4 ♜g6 10. g3 ♘c5 11. ♘g2 ♜e7+ 12. ♜f1 ♜b8 13. ♜a2. И белые получили преимущество.

7. ♜b1 — d2 0-0-0

8. ♘c1 — b2 f7 — f6 (диаграмма 342)

Черные стремятся создать тактические осложнения. У белых две возможности:

- 9. ♜a4 ♜b8 10. 0-0-0 ♘f5 11. b5 ♜:e5 12. ♜:d4 ♘g6 13. ♜b3 — в этой

позиции у черных нет достаточной компенсации за пешку (Фурман — Кламан, Ленинград, 1954);

- 9. e4 ♘:f6 10. ♖a4 d3 11. e3 ♗b8 12. b5 ♙:f3 13. gf ♘e7 14. 0-0-0 с перевесом (Бронан — Вист, Финляндия, 2000).

Примерные партии

Дуз-Хотимирский — Маршалл

Гамбург, 1910

1. d2 — d4 d7 — d5
2. c2 — c4 e7 — e5
3. d4:e5 d5 — d4
4. ♘g1 — f3 ♗b8 — c6
5. ♗b1 — d2 ♙c8 — g4

После 5. ... ♙b4 следует играть 6. a3 ♙:d2+ 7. ♙:d2 ♙g4 8. ♖b3 ♗ge7 9. g3 0-0 10. ♙g2 ♗b8 11. 0-0 ♗g6 12. h3 ♙:f3 13. e! с преимуществом у белых.

6. h2 — h3 ♙g4 — h5

Сейчас черные должны были продолжить 6. ... ♙:f3 7. ♗:f3 ♙b4+ 8. ♙d2 ♖e7 с приблизительно равными шансами.

7. a2 — a3 a7 — a5
8. ♖d1 — a4! ...

Типичный прием. Белые используют уход слона с8 с ферзевого фланга.

8. ... ♖d8 — d7
9. ♖a4 — b5 ♙h5 — g6

Угрожал ход 10. e6 с нападением на ферзя и слона.

10. g2 — g3 ...

К равенству вело 10. ♖:b7 ♗b8 11. ♖a6 ♗b6 12. ♖a8+ ♗b8 с близкой ничьей.

10. ... ♗g8 — e7

11. ♗d2 — b3 a5 — a4 (диаграмма 343)

В трудной позиции черные делают ставку на хитрую ловушку.

В случае 11. ... ♙e4 они проигрывали ввиду 12. ♗c5 ♖f5 13. g4 ♖g6 14. ♗h4!.

12. ♗b3 — c5! ...

Слабо 12. ♗b:d4 ♗a5 13. ♖:b7 ♗:d4 14. ♖b8+ ♗c8 15. ♗:d4 ♙e4 16. ♗f3 ♙:f3 17. e4 ♗:e5+ с опасной атакой у черных.

12. ... ♖d7 — c8

13. ♙c1 — d2 ...

Плохо 13. ♖:b7 из-за 13. ... ♖:b7

14. ♗:b7 ♗c8 — и белый конь ловится.

13. ... b7 — b6

14. ♗f3:d4 b6:c5

15. ♗d4:c6 ♙g6 — e4

16. ♗c6:e7+ ♖e8:e7

17. f2 — f3 ♖e7 — e6

18. f3:e4 c7 — c6

19. ♖b5 — b6 ♗a8 — a6

Черные осуществили свой замысел, тонко взяв в окружение сильнейшую фигуру соперника. Однако их ждет разочарование.

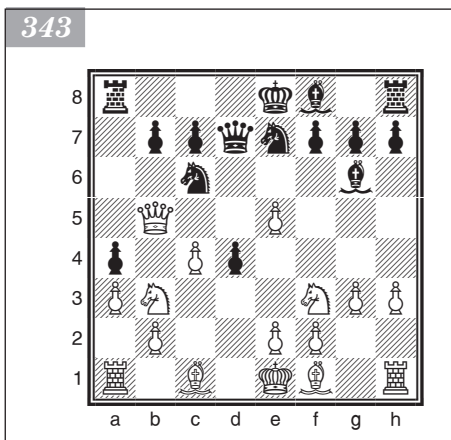

20. h3 — h4! ...

Трудно обвинить Маршалла в том, что он не заметил этого поразительного по своей неожиданности ответа, но нельзя не похвалить Дуз-Хотимирского за то, что он еще на 14-м ходу предвидел такую возможность. Теперь у черных нет защиты.

20. ... ♖a6:b6

На 20. ... f5 следует 21. ♙h3 g6 22. ef+ gf 23. 0-0.

21. ♙f1 — h3+ ♚e6:e5

22. ♙h3:c8 ...

В итоге у белых решающий материальный перевес.

22. ... ♚e5:e4

23. 0-0 ♙f8 — d6

24. ♙c8 — f5+ ♚e4 — d4

25. ♖a1 — c1 ♖b6 — b3

26. e2 — e3+ ♖b3:e3

27. ♙d2:e3+ ♚d4:e3

28. ♖c1 — e1+ ♚e3 — d4

29. ♖e1 — e4+

Черные сдались.

Дебют ферзевых пешек

Этот дебют объединяет несколько систем развития, начинающихся движением ферзевых пешек, но не связанных с ходом c2 — c4, которым характеризуется ферзевый гамбит.

Не создавая с первых ходов напряжения в центре, белые предоставляют сопернику широкий выбор продолжений, что облегчает борьбу за уравнение игры.

1. d2 — d4 d7 — d5

2. ♙c1 — g5 ...

Атака Левицкого.

2. ... h7 — h6

Слабее 2. ... c5 3. dc f6 4. ♙h4 e5 5. e4 de 6. ♚:d8+ ♚:d8 7. ♜c3 ♙:c5 8. 0-0-0+ с давлением белых (Ходжсон — Ван Вели, 1995).

3. ♙g5 — h4 c7 — c6

Пользуясь тем, что чернопольный слон белых удален от ферзевого фланга, черные готовят ферзю выход на b6.

4. ♜g1 — f3 ...

При 4. e3 ♚b6 5. ♚c1 e5 6. ♜f3 e4 7. ♜fd2 ♜e7 8. c4 ♜f5 у черных нет проблем (Миладинович — Дергерман, 1999).

4. ... ♚d8 — b6

5. b2 — b3 ♙c8 — f5

6. e2 — e3 e7 — e6

7. ♙f1 — d3 ♙f5:d3

8. ♚d1:d3 ♜b8 — d7 (диаграмма 344)

Черные успешно развернули свои силы: 9. c4 ♜e7! 10. c5 ♚a5+ 11. ♜c3 b6! (Ананд — Карпов, 1998) — и инициатива уже на их стороне.

1. d2 — d4 d7 — d5
2. e2 — e3 ♘g8 — f6
3. ♙f1 — d3 c7 — c5

Оригинально трактовал эту систему Чигорин: 3. ... ♗c6!? (с идеей немедленного e7 — e5) 4. f4 ♗b4!. Его партия с Таррашем (1895) продолжалась так: 5. ♗f3 ♗:d3+ 6. cd e6 7. 0-0 ♙e7 8. ♗bd2 0-0 9. ♖c2 ♙d7 10. ♗b3 ♙a4! 11. ♖c3 b6 12. ♖e1 c5! с перевесом черных.

4. c2 — c3 ♗b8 — c6

Черные не должны отвечать e7 — e6, перекрывая дорогу своему белопольному слону, иначе следующие ходы белых значительно выиграют в силе.

5. f2 — f4 ...

Система «каменная стена» за белых.

5. ... ♙c8 — g4

6. ♗g1 — f3 ♙e7 — e6

7. 0-0 ♙f8 — d6

8. ♖d1 — e1 ♙g4:f3

9. ♜f1:f3 ♗f6 — e4 (диаграмма 345)

Шансы сторон равны.

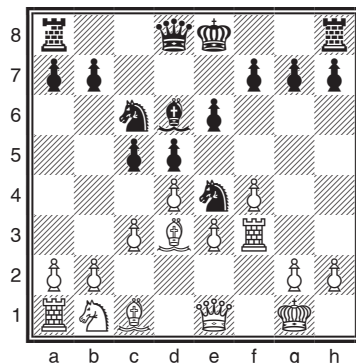
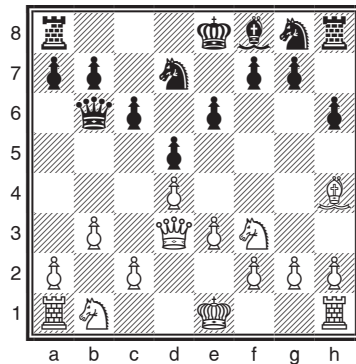

III. Система Вересова

1. d2 — d4 d7 — d5
2. ♗b1 — c3 ...

В этой системе, которую детально разработал и с успехом применял международный мастер Вересов, белые стремятся создать сильный пешечный центр и подготовить продвижение пешки e до e4.

2. ... ♗g8 — f6

3. ♙c1 — g5 ♙c8 — f5

Хорошо также 3. ... c6 4. e3 g6 5. ♙d3 ♙g7 6. h3 ♖b6 7. ♜b1 0-0 или 3. ... ♗bd7 4. ♗f3 g6 5. e3 ♙g7 6. ♙d3 c5! 7. 0-0-0 8. ♜e1 b6 с равными шансами. К острой и небезвыгодной для черных игре ведет вариант 4. ♗f3 h6 5. ♙h4 e6 6. e4 g5 7. ♙g3 ♗:e4 8. ♗:e4 de 9. ♗e5 ♙g7!. Невыгодно белым продолжать 4. f3 c6 5. e4 de 6. fe e5! 7. de ♖a5! (Альбурт — Таль, 1972).

Возможно и 3. ... c5 4. ♙:f6 gf!. Хуже 4. ... ef из-за хода 5. e3, после которого у черных образуется постоянная слабость — пешка d5.

4. f2 — f3 ...

Неплохо и 4. e3, после чего черные должны избежать следующей дебютной ловушки: 4. ... e6 5. ♙d3 ♙e7? 6. ♙:f5 ef 7. ♖f3!.

4. ... c7 — c6

На случай 4. ... c5 в распоряжении белых имеется интересная гамбитная возможность: 5. e4!? dc 6. d5 ef 7. ♖:f3 с сильной атакой.

5. ♖d1 — d2 ♗b8 — d7

6. 0-0-0 h7 — h6

7. ♙g5:f6 ♗d7:f6

346

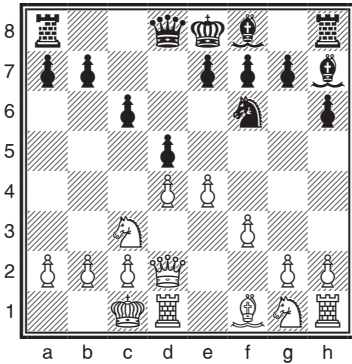

8. e2 — e4 ♖f5 — h7 (диаграмма 346)
Шансы сторон равны (Фоглер — Унцикер, 1994).

IV. Система Торре

1. d2 — d4 d7 — d5
2. ♘g1 — f3 ♘g8 — f6
3. ♙c1 — g5 ...

Не причиняет черным затруднений спокойный ход 3. ♙f4, на который они могут ответить 3. ... c5 (хорошо также 3. ... e6 4. e3 ♙d6, как играл Капабланка) 4. e3 ♙b6!? 5. ♙c1 ♘c6 6. c3 ♙f5! с уравнением игры.

3. ... ♘f6 — e4

Возможно и 3. ... e6 4. e3 c5 5. c3 ♘bd7 (ход 5. ... ♙b6 плоховатый, после того как сыграно c2 — c3) 6. ♘bd2 ♙e7 7. ♙d3 b6 8. 0-0 ♙b7! с хорошей игрой у черных (Спасский — Петросян, 1966).

4. ♙g5 — h4 c7 — c5

5. c2 — c3 ...

Если 5. dc, то 5. ... ♙a5+.

5. ... ♙d8 — b6

6. ♙d1 — c1 ♘b8 — c6

7. e2 — e3 ♙c8 — f5

8. ♘b1 — d2 e7 — e6 (диаграмма 347)

Шансы сторон равны.

347

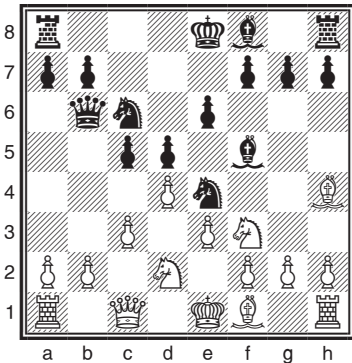

V. Система Цукерторта

1. d2 — d4 d7 — d5
2. ♘g1 — f3 ♘g8 — f6
3. e2 — e3 e7 — e6
4. ♙f1 — d3 c7 — c5
5. b2 — b3 ...

Идея этого хода, предложенного Цукертортом, — подготовить захват конем пункта e5 при поддержке чернопольного слона.

5. ... ♘b8 — c6

6. ♙c1 — b2 ♙f8 — d6

7. 0-0 0-0

8. a2 — a3 ...

Если сразу 8. ♘e5, то 8. ... ♙c7 9. f4 cd 10. ed ♘b4 с разменом белопольного слона, важного для атаки.

В ответ на 8. ♘bd2 Капабланка против Боголюбова (1924) продолжил 8. ... ♙e7! (с идеей e6 — e5!) и после 9. ♘e5 cd 10. ed ♙a3! добился небольшого перевеса.

8. ... ♙d8 — c7 (диаграмма 348)

Шансы сторон равны.

348

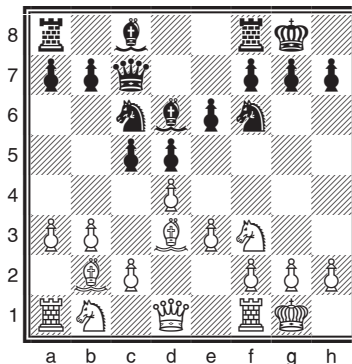

VI. Система Колле

1. d2 — d4 d7 — d5
2. ♘g1 — f3 ♘g8 — f6
3. e2 — e3 e7 — e6
4. ♙f1 — d3 c7 — c5
5. c2 — c3 ♘b8 — c6
6. ♘b1 — d2 ...

Стратегический рисунок системы Колле навеян вариантом Чигорина в славянской защите и состоит в том, чтобы как можно быстрее завершить развитие королевского фланга, ходом e3 — e4 вскрыть центр и приступить к фигурной атаке на королевском фланге.

Стремясь сбить белых с намеченного плана, Алехин отвечал 3. ... ♙f5 4. ♙d3 e6! или 4. c4 e6 5. ♖b3 ♕c8 (слабее 5. ... ♘c6 из-за 6. c5!) 6. ♘c3 c6, что сразу уравнивало игру.

6. ... ♙f8 — d6
7. 0-0 0-0
8. d4:c5 ♙d6:c5

Если черные развивают коня на d7, а не на c6, то белые осуществляют продвижение e3 — e4 без предварительного размена пешек на c5.

9. e3 — e4 ♖d8 — c7 (диаграмма 349)

Слабее 9. ... de 10. ♘:e4 ♘:e4 11. ♙:e4 ♖:d1 12. ♙:d1 f6 13. b4 ♙e7 14. a3 — и эндшпиль в пользу белых (Колле — Рубинштейн, 1926).

Критическая позиция системы Колле в ее классической трактовке. Белые могут продолжить 10. ed ed (возможно и 10. ... ♘:d5 11. ♘e4 ♙e7) 11. ♘b3 ♙b6 12. ♖c2 ♙e8 13. ♙g5 ♘e4 или 10. ♖e2 ♙d6 11. ♙e1 ♘g4! 12. h3 ♘ge5 13. ♘:e5 ♘:e5 14. ed ed с приблизительно равными шансами в обоих вариантах. Правда, в последнем случае после хода 15. ♘f3, предложенного Эйве, черным надо соблюдать осторожность.

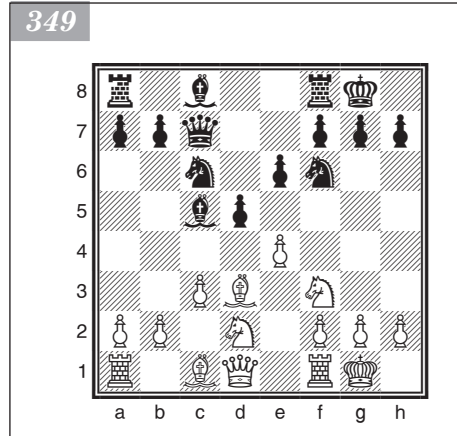

VII. Гамбит Блэкмара

1. d2 — d4 d7 — d5
2. e2 — e4 ...
3. ♘b1 — c3 ♘g8 — f6
4. f2 — f3 ...

Этот ход определяет гамбит Блэкмара. Возможен и ответ 4. ♙g5, предложенный Попилем.

4. ... e4:f3
5. ♘g1:f3 g7 — g6

Не представляет опасности для черных и 5. ... ♙f5 6. ♘e5 e6 7. g4 ввиду 7. ... ♘e4!

6. ♙f1 — c4 ♙f8 — g7 (диаграмма 350)

У белых нет достаточной компенсации за пешку.

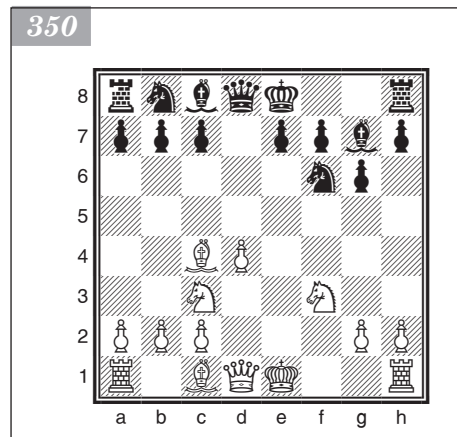

Примерные партии

Брамайер — Дитце

ГДР, 1971

- | | |
|-------------|----------|
| 1. d2 — d4 | d7 — d5 |
| 2. ♖g1 — f3 | e7 — e6 |
| 3. ♗c1 — f4 | ♗g8 — f6 |
| 4. e2 — e3 | ♗f8 — e7 |
| 5. ♖b1 — d2 | ♖b8 — d7 |
| 6. ♗f1 — d3 | 0-0 |

Белые избрали систему, основная идея которой состоит в захвате ключевого пункта e5 и фигурно-пешечной атаке на королевском фланге. Черные должны сочетать разумную профилактику на этом участке доски с подготовкой контр-игры на ферзевом фланге.

7. ♖f3 — e5 ♗f8 — e8?!

Неточность. Этим ходом черные ослабляют защиту важной пешки f7 и не пытаются нейтрализовать активного коня белых. Следовало играть 7. ... ♗e8.

- | | |
|-------------|----------|
| 8. ♖d1 — f3 | ♖d7 — f8 |
| 9. g2 — g4 | ♗f8 — g6 |
| 10. g4 — g5 | ♖g6:e5 |

Положение черных уже тяжелое. Сопернику удалось оптимальным образом развернуть свои силы и создать конкретные угрозы на королевском фланге. Так, на 10. ... ♖d7 следует элегантно 11. ♖:f7! с выигрышем ферзя.

11. ♗f4:e5 ♖f6 — d7 (диаграмма 351)

Отбросив защитников вражеского короля, белые комбинационным путем разрушают его пешечное заграждение и начинают прямое преследование.

- | | |
|-------------|--------|
| 12. ♗d3:h7+ | ♗g8:h7 |
| 13. ♖f3:f7 | ♖d7:e5 |

На 13. ... ♗f8 решает 14. ♖h5+ и 15. g6.

- | | |
|---------------|----------|
| 14. ♖f7 — h5+ | ♗h7 — g8 |
| 15. d4:e5 | ... |

Важную роль в атаке играет белая пешка g5. Однако уничтожить ее не удастся: 15. ... ♗:g5 16. ♗g1 ♗e7 17. ♗:g7+! (устраняя последнего защитника) 17. ... ♖:g7 18. 0-0-0 ♗g8 19. ♗g1+ ♖f8 20. ♖h6+ ♖f7 и 21. ♖h7+.

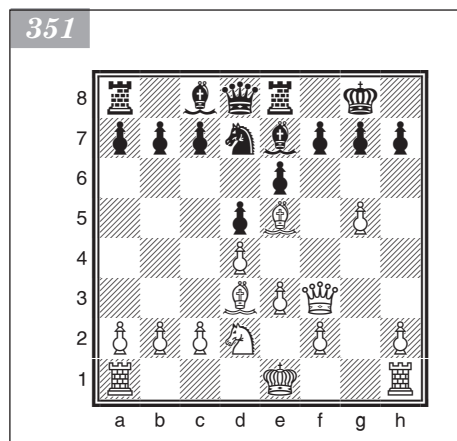

- | | |
|-------------|----------|
| 15. ... | ♗e7 — c5 |
| 16. g5 — g6 | ♖d8 — d7 |

Черные надеются укрыть своего короля на d8, но белые легко пресекают все попытки к сопротивлению.

17. ♗h1 — g1 ♖d7 — b5

Не спасает 17. ... ♖f8 ввиду 18. ♗g3 ♖e7 19. ♖h4+.

18. ♗g1 — g3 ♖g8 — f8

На 18. ... ♖:b2 решает 19. ♗f3 ♖:a1+ 20. ♖e2.

19. ♖h5 — h4 ♖b5 — d7

20. ♗g3 — f3+

Черные сдались.

ГЛАВА 4

Полузакрытые дебюты



К этой группе дебютов относят те начала, где на первый ход ферзевой пешкой черные отвечают любым другим ходом, кроме симметричного 1. ... d5.

Большинство таких начал (староиндийская защита, защита Нимцовича, защита Грюнфельда) возникло из-за стремления черных избежать ферзевого гамбита, который одно время считался идеальным дебютом для белых.

Как правило, для полузакрытых дебютов характерны гибкая пешечная структура в центре и фигурно-пешечное воздействие на него со стороны черных.

Староиндийская защита

1. d2 — d4 ♖g8 — f6
2. c2 — c4 g7 — g6
3. ♖b1 — c3 ♜g8 — g7

В староиндийской защите черные добровольно уступают белым центр, с тем чтобы впоследствии организовать на него фигурно-пешечное давление. В отличие от многих других дебютов черные стремятся не к уравнению, а к поискам контригры.

Еще Чигорин успешно использовал богатые атакующие возможности староиндийской защиты, но до 1930-х годов она имела репутацию трудного для черных и даже не вполне корректного дебюта.

Лишь новаторские анализы и творческое разыгрывание староиндийской защиты гроссмейстерами Бронштейном, Болеславским и Геллером по-настоящему выявили ее стратегические и тактические достоинства. В 50–60-е годы она стала самым распространенным ответом на первый ход ферзевой пешки.

Затем популярность этого дебюта несколько снизилась, так как представлялось, что преобладание в центре позволяет белым рассчитывать на длительную инициативу. Однако в последнее время староиндийская защита вновь привлекла внимание любителей острой борьбы, насыщенной тактическими возможностями, чему в немалой степени способствовало ее наличие в репертуаре Каспарова.

Приступая к рассмотрению различных систем данного дебюта, отметим, что черные могут и не fianкеттировать королевского слона, а продолжать 2. ... d63. ♖c3 ♖bd7 4. ♖f3 e5 5. e4 ♜e7.

Так не раз играл Чигорин. Черные получают стесненную, но прочную позицию. В случае же размена d4:e5 слон e7, контролируя диагональ a3 — f8, значительно облегчает создание контригры. Чигоринская система довольно популярна в наши дни. Как правило, белые поддерживают напряжение в центре и атакуют на ферзевом фланге. Например: 6. ♜e2 c6 7. 0-0-0 8. ♜b1 ♜e8 9. ♖c2 a6 10. b4! ♖c7 11. h3 с более перспективной позицией у белых (Глигорич — Ваганян, 1986). Силен также метод Рагозина: 5. ♜g5! ♜e7 6. e3 0-0 7. ♖c2 c6 8. ♜d3.

Интересна система, разработанная украинскими шахматистами: 2. ... d63. ♖c3 e5, при которой черные с целью упрощения позиции соглашаются на потерю рокировки после 4. de de 5. ♖:d8+ ♜:d8. Но затем, играя в ответ на 6. ♖f3 (или 6. ♜g5 ♖bd7 7. 0-0-0 c6 8. ♖f3 ♖c7 с равными шансами) 6. ... ♖fd7 (вполне возможно и 6. ... ♖bd7; ничего не обещает белым 7. ♖g5 ♜e8 8. ♖b5 ♜d6, но заслуживает внимания 7. ♜g5!); в партии Фараго — Любоевич (1988) белые получили перевес: 7. ... h6? (7. ... ♜e7!) 8. ♜:f6+ gf 9. g3 c6 10. ♜h3 ♖b6 11. 0-0-0+ ♜e7 12. b3) 7. ♜e3 f6 8. 0-0-0 c6 и 9. ... ♖c7, черные создают обороноспособную позицию. Несколько точнее 7. ♜d2! c6 8. g4! a5 9. g5! ♖a6 10. h4 (Спасский — Георгиу, 1970). Белые сохраняют некоторое преимущество.

Принципиальный недостаток системы в том, что она хотя и обеспечивает черным хорошие перспективы на ничью, но дает слишком мало шансов перехватить

инициативу и создать контригру. Кроме того, украинской системы можно избежать ходом 3. ♖f3.

Невыгодно для белых продолжение 4. e4 ed 5. ♖:d4 ♜c6 6. ♖d2 g6!, при котором черные ценой сдачи центра получают хорошую фигурную контригру. А после 4. ♖f3 белые должны считаться с возможностью 4. ... e4, на что им надо продолжать 5. ♜g5 ♜f5 6. g4! (слабее 6. ♖c2 h6! 7. ♜g:e4 ♜:e4 8. ♜:e4 ♖h4 9. ♜:d6+ ♜:d6 10. ♖:f5 ♜b4+, что ведет к выгодным для черных упрощениям (Болеславский — Бронштейн, 1950)) 6. ... ♜:g4 7. ♜g2 c6 8. ♜g:e4 ♜:e4 9. ♜:e4! Тогда после 9. ... ♜h5 (лучше 9. ... ♜d7) 10. ♜f4 ♜d7 11. ♖d3 ♜f6 12. ♜f5 ♜g6 13. 0-0 ♜e7 14. ♜hg1 белые получают явное позиционное преимущество (Полугаевский — Пирц, 1965).

I. Вариант четырех пешек

(1. d4 ♜f6 2. c4 g6 3. ♜c3 ♜g7)

4. e2 — e4 ...

Иногда играют 4. ♜g5 с целью на 4. ... d6 ответить 5. e3, укрепляя пункт d4. Но в случае 5. ... c5 6. ♜f3 (если 6. dc, то 6. ... ♖a5) 6. ... h6 7. ♜h4 g5 8. ♜g3 ♜h5 у черных контригра. После 4. ♜g5 сильнее сразу 4. ... c5, и если 5. e3 0-0 6. ♜f3, то 6. ... cd 7. ed d5! с жертвой пешки за инициативу. В партии Полугаевский — И. Зайцев (1967) после 8. ♜:f6 e! 9. ♜:d5 ♜g4 10. ♜e2 ♜c6 11. 0-0 f5 черные отыграли пешку с неплохой позицией. Нехорошо 5. dc ♜a6! 6. g3 ♜:c5 7. ♜g2 d6 8. ♜c1 0-0 9. h4? ♜e6 10. ♜d2 a5! с преимуществом у черных (Смыслов — Глигорич, 1959).

4. ... d7 — d6

Возможно и 4. ... 0-0, поскольку после 5. e5 ♜e8 6. f4 d6 7. ♜e3 c5! 8. dc ♜c6 черные разбивают пешечный центр противника, как было в партии Летелье — Фишер (1960).

5. f2 — f4 ...

Этот ход характеризует вариант четырех пешек, который в 1920-е годы считался чуть ли не опровержением староиндийской защиты.

5. ... c7 — c5

Меньше обещает план, связанный с контрударом e7 — e5. Например: 5. ... 0-0 6. ♜f3 e5 (слабее 6. ... ♜g4 7. d5) 7. fe (по мнению Геллера, хорошо также 7. de de 8. ♖:d8 ♜:d8 9. ♜:e5, тогда после 9. ... ♜e8 10. ♜d3 ♜:e4 11. ♜:e4 f6 12. ♜d5+ перевес у белых; однако этот вариант требует практической проверки) 7. ... de 8. d5! (если 8. ♜:e5, то 8. ... c5!) 8. ... c5 9. ♜g5! h6 10. ♜h4. Если теперь 10. ... ♖b6, то 11. ♖d2 ♜h5 12. ♜f2!, а в ответ на 10. ... g5 11. ♜g3 ♜:e4 12. ♜:e4 f5 следует 13. ♜d3! — в обоих случаях с лучшими шансами у белых.

6. d4 — d5 ...

В случае 6. dc ♖a5 7. ♜d3 (плохо 7. cd? из-за 7. ... ♜:e4!) 7. ... ♖:c5 8. ♜f3 ♜c6 9. ♖e2 ♜g4 10. ♜e3 черные могут выбирать между ходом 10. ... ♖a5 11. 0-0 ♜d7 12. ♖d2 ♜:f3 13. ♜:f3 ♜c5!, предложенным Лилиенталем, и 10. ... ♖h5 11. 0-0 ♜:f3 12. ♜:f3 ♜g4 (Керес — Фудерер, 1955) с хорошей контригрой.

6. ... 0-0

7. ♜g1 — f3 e7 — e6

8. ♜f1 — e2 ...

Реже встречается 8. ♜d3, на что черным лучше всего отвечать 8. ... ed 9. cd ♖b6.

8. ... e6:d5

9. c4:d5 ...

Любопытное продолжение 9. e5!? ведет после 9. ... ♖e4 10. cd ♖:c3 11. bc ♖d7! к преимуществу черных (Ли Цунян — Георгиу, 1986). При 9. ... ♖fd7 10. cd de 11. 0-0 ef 12. ♗:f4 ♖f6 13. ♖d2 у белых за пожертвованную пешку активная позиция (Ней — Полукаевский, 1967).

После 9. cd возникает следующая критическая позиция (диаграмма 352).

Здесь в распоряжении черных имеется ряд возможностей.

- 9. ... ♗e8 (диаграмма 353). Белые могут пойти на обоюдоострое продолжение 10. e5 de (интересна попытка путем 10. ... ♖fd7 11. ed a6 12. a4 ♖f6 временно пожертвовать пешку и ослабить натиск противника) 11. fe ♖g4 12. ♗g5 (самый энергичный ход, встречались и 12. e6 fe 13. d6 или 12. ♗f4 ♖:e5 13. ♖:e5 ♗:e5 14. ♗:e5 ♗:e5 15. 0-0 с инициативой за пешку) 12. ... ♗b6 (при 12. ... f6 13. ef ♗:f6 14. ♖d2 ♗:g5 (интересно 14. ... ♗f5!)) 15. ♖:g5 у белых перевес, (Владимиров — Дубинин, 1965)) 13. 0-0 ♖:e5 (в случае 13. ... c4+ 14. ♗h1 ♖f2+ 15. ♗:f2 ♖:f2 16. ♖e4 белые получают отличную игру) 14. ♖:e5 (к большим осложнениям ведет сверхострый ответ 14. d6!?) 14. ... ♗:e5 15. ♗c4 ♗f5 16. ♖b5 ♖d7 (16. ... a6 17. d6! ab 18. ♗:f7+) 17. a4 f6 18. a5! ♖d8 19. ♗h6. У белых за пешку сильная инициатива (Вайсер — Акопян, 1988).

Вместо 15. ... ♗f5 еще сильнее обостряет игру 15. ... ♖b2!? 16. d6. Теперь плохо 16. ... ♗f5 (Б. Владимиров — Дода, 1967), на что могло последовать

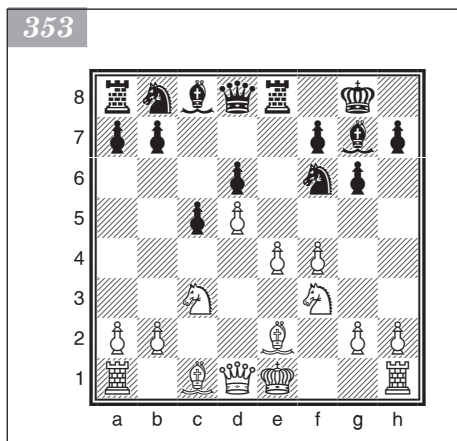
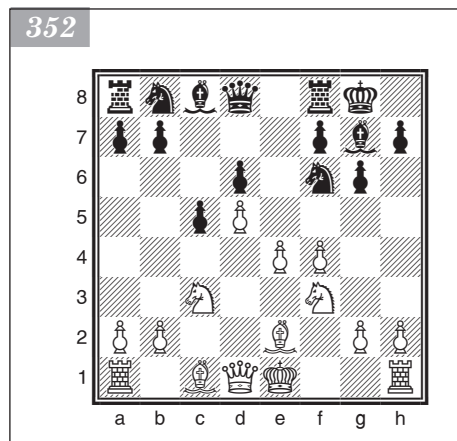

17. ♗:f5! gf 18. ♗:f7+! ♖:f7 (если 18. ... ♖f8, то 19. ♗:e8 ♖:c3 20. ♗e7+) 19. ♖h5+ ♖f8 20. ♗h6+ ♗g7 21. ♗f1! с выигрышем. Правильно 16. ... ♗f8!. На рекомендованное Болеславским 17. ♗c1 возможно 17. ... ♗:c3 18. ♗e7 ♗d4+ 19. ♖h1 ♖d7 20. ♗:f8 ♖:f8 21. ♗:f7 ♗e6, и черные отбивают атаку. Заслуживает внимания и 15. ... ♖b4!? 16. ♖f3 ♗f5 17. g4 ♖b2!.

К более спокойной игре ведет 10. ♖d2. После 10. ... a6 11. a4 ♖bd7 12. 0-0 или 10. ... ♖a6 (10. ... ♖bd7) 11. 0-0 начинается система «Модерн-Бенони». Самостоятельное значение имеет ход 10. ... ♖g4, впрочем довольно сомнительный. После 11. ♗:g4 ♖h4+ 12. g3 ♖:g4 13. ♖:g4 ♗:g4 14. ♖f2! позиция белых лучше ввиду слабости пешки d6 (А. Зайцев — Лундгол, 1966).

Представляет интерес продолжение 10. ... c4!?, введенное в практику Фишером. После 11. a4! ♖bd7 12. 0-0 ♖c5 13. e5 de 14. ♖:c4 e4 15. ♗e3 ♖d3 16. ♗:d3 ed 17. ♖:d3 ♗f5 18. ♖d2 ♖c8 19. b3 черные в партии Помар — Торан (1966) испробовали вариант 19. ... ♖g4 20. ♗d4 ♗:d4+ 21. ♖:d4 ♗:c4! 22. bc ♗e3! и добились достаточной контригры. В ответ на 13. ♗f3 слабо 13. ... ♖c7? 14. e5! de 15. fe ♖:e5 16. ♖:c4 ♖b8 17. ♗e3 b6 18. ♗d4 (Падевский — Пеев, 1968), но вполне возможно 13. ... b6! (Эльвест — Шуба, 1983).

Слишком пассивен ответ 10. ... b6. Белые достигают перевеса, продолжая 11. 0-0 ♖a6 12. ♜e1 ♙:e2 13. ♚:e2 a6 14. a4 ♜a7 15. ♚d3! ♜ae7 16. ♜f3! (А. Зайцев — Кондали, 1964/65).

- 9. ... ♜a6 10. e5 de 11. fe ♜g4. В партии Макаров — Болеславский (1964) после 12. ♙g5 ♚b6 13. 0-0 ♜:e5 14. ♙e7 ♜:f3+ 15. ♙:f3 ♚:b2 16. ♜e4 возникла сложная позиция с обоюдными шансами. Кроме 12. ♙g5 встречалось и 12. ♙f4 ♜e8 13. e6 fe 14. d6 ♙d7 15. ♚d2 с активной позицией у белых (Кубо — Чокылтя, 1965).
- 9. ... b5 (самое острое разветвление) 10. e5! (принятие жертвы пешки — 10. ♙:b5 — дает черным достаточную контригру: 10. ... ♜:e4 11. ♜:e4 ♚a5+ 12. ♚f2 ♚:b5 13. ♜:d6 ♚b6! 14. ♜c4 ♚a6! 15. ♚e2 ♙d7 16. ♙e3 ♙b5 (А. Зайцев — Богданович, 1967)) 10. ... de 11. fe ♜g4 12. ♙g5 (хуже 12. ♙f4 b4! 13. ♜b5 a6 14. ♜d6 ♜:e5! или 13. ♜e4 ♜d7 14. e6 fe 15. de ♜:f4 с хорошей контригрой у черных) 12. ... f6 (или 12. ... ♚b6 13. 0-0 c4+ 14. ♚h1 ♜d7 — плохо 14. ... ♜f2+ 15. ♜:f2 ♚:f2 16. ♜e4 — 15. e6 fe 16. de ♜df6 17. e7 ♜e8 18. ♚d4! (Кайданов — Глейзеров, 1986)) 13. ef ♙:f6 14. ♚d2! ♙f5 15. ♜:b5 ♜d7 16. 0-0 ♚b6 17. ♙c4 ♜de5 18. ♜:e5 ♜:e5 19. d6+! с перевесом белых (Сосонко — Решевский, 1977). Небольшое преимущество сохраняют белые, продолжая, как рекомендовал Болеславский, 12. ♙:b5 ♜:e5 13. 0-0 ♜bd7 14. ♙f4.
- 9. ... ♙g4 10. e5 ♙:f3 11. ♙:f3 de 12. fe ♜fd7 13. e6 ♜e5 — и черные удерживают равновесие. Или 10. 0-0 ♜bd7 11. h3 ♙:f3 12. ♙:f3 ♜e8 13. ♜e1 ♜c8 14. ♙e3 b5! с равенством (Ногейрас — Каспаров, 1989).

II. Система Земиша

(1. d4 ♜f6 2. c4 g6 3. ♜c3 ♙g7)

4. e2 — e4 d7 — d6

5. f2 — f3 ...

Этот ход, укрепляющий центр белых, определяет систему Земиша.

5. ... 0-0

Любопытна гамбитная идея Шофмана, рассчитанная на то, чтобы избежать системы Земиша: черные играют 4. ... 0-0 и на 5. f3 отвечают 5. ... c5 6. dc b6!?, получая контригру после 7. cb ♚:b6 или 7. ♙e3 bc 8. ♙:c5 ♜c6 9. ♙d3 ♚a5 10. ♙e3 ♜b8.

Если белые все-таки стремятся к системе Земиша, то на 4. ... 0-0 им стоит ответить 5. ♙e3.

6. ♙c1 — e3 ...

Продолжение 6. ♙g5 препятствует ходу e7 — e5 (6. ... e5?? 7. de de 8. ♚:d8 ♜:d8 9. ♜d5), но допускает удар по центру с другой стороны: 6. ... c5!. После 7. d5 e6 8. ♚d2 ed 9. cd (9. ♜:d5 ♙e6 10. ♜e2 ♜c6 11. ♜e3 ♙:d5 12. ♜:d5 h6! 13. ♜:f6+ (13. ♙:h6? ♜:e4!) 13. ... ♙:f6 14. ♙:h6 ♙:b2 с равенством (Юсупов — Торре, 1982)) игра складывается как в системе «Модерн-Бенони». У черных обычно достаточная контригра: 9. ... a6 10. a4 h6! 11. ♙e3 (11. ♙:h6? ♜:e4!) 11. ... ♜e8 12. ♜ge2 ♜bd7, и в ответ на 13. ♜c1 или 13. ♜g3 следует 13. ... h5!. В партии Новиков — Логинов (1984) было так: 13. ♜g3 h5 14. ♙e2 h4 15. ♜f1 ♜h7 16. ♙f2 ♜e5 17. ♜e3 ♚g5 18. 0-0 f5! — и черные перехватили инициативу. В случае 6. ♙g5 ход 6. ... ♜c6 не имеет самостоятельного значения и обычно приводит к варианту 6. ♙e3 ♜c6: 6. ♙g5 ♜c6 7. ♚d2 a6 8. ♜ge2 ♜b8 9. h4 h5 10. ♙h6.

6. ... e7 — e5

Помимо этого ответа, у черных есть несколько иных продолжений, причем первые два подготавливают ход c7 — c5.

1. 6. ... ♖bd7 7. ♔d2 c5 8. d5 ♗e5!. Далее в партии Белявский — Нанн (1985) белые сыграли неудачно — 9. h3? ♗h5 10. ♕f2 f5! — и попали под сильнейшую атаку: 11. ef ♖:f5! 12. g4 ♖:f3 13. gh ♗f8. Точнее 9. ♕g5! или 7. ♕d3 c5 8. ♗ge2 cd 9. ♗:d4 (9. ♕:d4!) 9. ... e6 10. 0-0 d5 11. ed ed 12. ♕f2 с небольшим перевесом у белых (Разуваев — Лернер, 1987).
К интересной игре ведет позиционная жертва пешки 6. ... c5!?. Критическая позиция возникает после 7. dc dc 8. ♗:d8 ♖:d8 9. ♕:c5 ♗c6. Теперь на 10. ♗d5 следует 10. ... ♗d7!, и не представляет опасности продолжение 11. ♗:e7+ ♗:e7 12. ♕:e7 ♕:b2!. После 10. ♖d1 ♗d7 11. ♕a3 b6 12. ♗ge2 ♕b7 13. ♗d5 ♗de5 14. ♗c1 e6! 15. ♗e7+ ♗:e7 16. ♕:e7 ♖:d1+ 17. ♗:d1 ♖e8 18. ♕g5 f5! черные добились преимущества (Арланди — Халифман, 1985/86). Возможен также вариант 10. ♕a3 b6 (10. ... a5!?) 11. ♗ge2 e6 12. ♖d1 ♗d7! (Бреннинкмайер — Гельфанд, 1987/88).
2. 6. ... b6 7. ♕d3 a6 (ошибочно 7. ... c5 из-за 8. e5 — и белые выиграли качество в партии Бронштейн — Лутиков (1959); устойчивый перевес в пространстве получают белые в случае 7. ... ♕b7, например: 8. ♗ge2 c5 9. d5 e6 10. ♕g5 ♗bd7 11. f4 a6 12. a4 ♗c7 13. h3 ed 14. ed) 8. ♗ge2 c5 9. e5 (после 9. 0-0 ♗c6 10. d5 ♗e5 или 9. d5 e6 10. 0-0 ed 11. ed ♗bd7 12. ♗g3 ♖e8 у черных хорошая игра) 9. ... ♗fd7 10. ed cd 11. ♗:d4 ♗c5 12. de ♗:e7 13. ♗d5 ♗e5 14. f4 ♗d6. За пешку у черных активная фигурная игра. В партии Дорфман — Рашковский (1981) затем последовало: 15. 0-0 e8 16. ♕f2 ♕b7 17. ♖c1 ♗bd7 18. b4 ♗:d3 19. ♗:d3 b5! с преимуществом у черных. Сильнее 11. de ♗:e7 12. ♗d5 ♗d6 13. ♕:d4 (Белявский — Хеллерс, 1988). Опасен для черных вариант 8. ♗d2 c5 9. d5 e6 10. de ♕:e6 11. ♕h6 — и у белых шансы на атаку (Сабо — Найдорф, 1962).
3. 6. ... c6 (рискованное продолжение, при котором черные намерены подорвать центр белых продвижением b7 — b5) 7. ♗d2 a6 8. 0-0-0 b5 9. h4 bc 10. ♕:c4. В партии Спасский — Эванс (1962) белые получили сильную атаку после 10. ... d5 11. ♕b3 de 12. h5! ef 13. hg hg 14. ♕h6 fg 15. ♖h4 ♗g4 16. ♕:g7 ♗:g7 17. ♗:g2 ♗h6 18. ♗f3.
Заметим, что для черных целесообразно проводить этот план до рокировки. Например: 5. ... c6 6. ♕e3 a6 7. ♗d2 b5 8. 0-0-0 ♗a5 9. ♗b1 ♗bd7 10. ♕h6 ♕:h6 11. ♗:h6 e5 с равными шансами. Солиднее 8. ♕d3 0-0-0 9. ♖c1 ♗bd7 10. ♗ge2. В партии Петросян — Глигорич (1972) черные ответили 10. ... e5, но после 11. d5 b4 12. ♗d1 c5 13. g4! у белых устойчивый перевес.
4. 6. ... a6. Эластичное продолжение. После 7. ♕d3 богата шансами жертва пешки 7. ... c5!?. Например: 8. dc dc 9. ♕:c5 ♗c6 10. ♗ge2 ♗d7 11. ♕f2 ♗de5 с грозной инициативой у черных (Белявский — Каспаров, 1983). Точнее 7. ♗d2, на что черные могут сыграть 7. ... b6, 7. ... ♗bd7, но лучше все же перейти к пятому варианту путем 7. ... ♗c6!.
5. 6. ... ♗c6. Черные стремятся после e7 — e5 расположить своего коня на d4, связывая этот маневр с контригрой на ферзевом фланге. Далее возможно 7. ♗ge2 ♖b8 8. ♗d2 a6. В партии Бондаревский — Тайманов (1961) после 8. d5 ♗e5 9. ♗d4 c5! 10. dc bc 11. ♕e2 d5! черные захватили инициативу. Преждевременным является ход 8. ♗c1 из-за 8. ... e5! 9. d5 ♗d4 10. ♗b3 c5!. После 8. ... a6 белые могут избрать один из нескольких планов:
- 9. a3 ♕d7 10. b4 b5! 11. c5 e6 с большими осложнениями (Лев — Гельфанд, 1987/88);
 - 9. h4 h5! 10. 0-0-0 (10. ♗d5!?) 10. ... b5 11. ♕h6 e5! — и у черных отличная контригра (Местел — Гуфельд, 1986/87). Или 11. ♗f4 bc 12. ♕:c4 e5 13. de ♗:e5 14. ♕b3 ♗e8! 15. ♗b1 a5 с обоюдоострой игрой, причем шансы черных ничуть не хуже (Дыдышко — Гельфанд, 1986).

- К сходной игре ведет вариант 9. 0-0-0 b5 10. h4, а на 9. ♖h6 хорошо отвечать 9. ... b5 10. h4 e5! (совет Болеславского);
- 9. ♘c1 (ведет к более спокойной игре) 9. ... e5 10. d5 (или 10. ♘b3 ed 11. ♘:d4 ♘e5 12. ♙e2 c5!? 13. ♘c2 ♙e6 14. b3 ♖a5 15. 0-0 b5 — и у черных нет проблем (Белявский — Гуфельд, 1979)) 10. ... ♘d4 11. ♗1e2 (на 11. ♘b3 возможно 11. ... ♘:b3 12. ab ♘h5 или 12. ... c5 13. b4 cb 14. ♘a4 b5 15. cb ab 16. ♖:b4 ♘h5) 11. ... c5 12. dc ♘:c6 13. ♚d1 ♙e6 14. ♘d5 b5 вновь с хорошей игрой у черных (Ж. Полгар — Гуфельд, 1988).

7. d4 — d5 ...

Основная идея системы Земиша заключается в том, чтобы под прикрытием сильного пешечного клина с4 — d5 — e4 быстро закончить развитие и после длинной рокировки начать пешками *g* и *h* штурм королевского фланга.

Другое хорошее продолжение — 7. ♘ge2, после чего возможен маневр Пирца: 7. ... ed 8. ♘:d4 c6 с подготовкой d6 — d5. Однако такой прямолинейный метод не сулит черным легкой жизни: 9. ♖d2 d5?! 10. cd cd 11. e5 ♘e8 12. f4 f6 13. ♙b5! (сильный ход Бронштейна, фиксирующий перевес белых) 13. ... fe 14. fe ♙:e5 15. ♘f3 ♙g7 16. ♖:d5+. Или 9. ... ♚e8 10. ♙e2 d5 11. ed cd 12. 0-0 dc 13. ♚ad1 (после 13. ♙:c4 не проходит комбинация 13. ... ♚:e2? 14. ♖:e3 ♘g4: 15. ♙:f7+! ♖h8 16. ♘e6) 13. ... a6 14. ♙:c4 b5 15. ♙b3 ♙b7 16. ♙h6! (Савон — Геллер, 1969).

На 7. ♘ge2 также отвечают 7. ... c6, после чего белые могут сыграть 8. ♖d2, и если 8. ... ed, то 9. ♙:d4. Черным лучше продолжать 8. ... ♘b7 9. 0-0-0 a6 10. ♖b1 b5 11. ♘c1 ♚e8 (Болеславский), хотя возможен и вариант 11. ... ed!? 12. ♙:d4 ♚e8 (Мешков — Петрушин, 1980).

В 1937 году Панов предложил такую систему: 7. ♘ge2 ♘c6 8. d5 ♘e7 9. ♖d2 c5! 10. dc bc 11. 0-0-0 d5 12. cd cd 13. ed ♙b7 14. ♙c5 ♚e8 или 13. ♘:d5 ♘f:d5 14. ed ♙b7 15. ♘c3 ♖a5 с контратакой за пешку. А если на 9. ... c5 белые отвечают 10. 0-0-0, то черные ходами a7 — a6 и b7 — b5 начинают контратаку.

Сильнее 8. ♖d2, как играл Ботвинник против Алаторцева еще в 1931 году. После 8. ... ♘d7 9. d5 ♘e7 хорошо 10. g3! (по Ботвиннику). Неплох и более современный план — 10. g4! f5 11. g5!. В обоих случаях удается «стреножить» коня e7.

Ошибочен ход 7. ♙d3 из-за 7. ... ♘g4!.

После 7. d5 создается критическая позиция, в которой у черных есть выбор продолжений, ведущих к обоюдоострой борьбе (диаграмма 354).

- 7. ... ♘h5 (слишком пассивно 7. ... ♘e8) 8. ♖d2 (если 8. g4, то 8. ... ♘f4) 8. ... f5 9. 0-0-0 ♘d7 10. ♙d3 fe 11. ♘:e4 ♘f4 12. ♙c2 ♘f6 13. ♘c3 b5! 14. ♘:b5 (или 14. cb a6) 14. ... ♙a6 15. ♘a3 ♚b8 с инициативой у черных за пожертвованную пешку (Корчной — Штейн, 1965). После 9. ... a6 10. ♙d3 c5!? 11. dc ♘:c6 12. ♘d5 ♙e6 13. ♙b6 ♖d7 14. ♘e2 белые в партии Карпов — Каспаров (матч на первенство мира, 1990) получили некоторое преимущество.

Позднее (в 23-й партии того же матча) Каспаров избрал продолжение

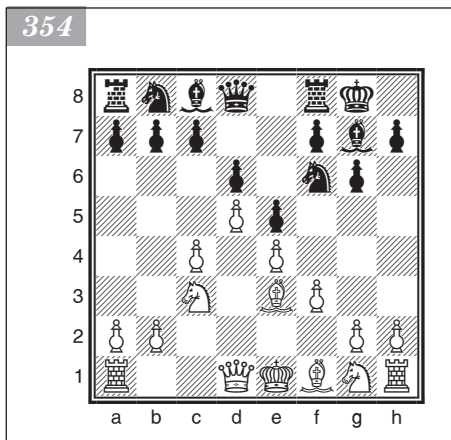

8. ... ♖h4+ 9. g3 ♗e7!? (недостаточна для уравнения игры эффектная жертва ферзя: 9. ... ♖:g3 10. ♗f2 ♜:f1 11. ♗:h4 ♜:e3 12. ♗e2 ♜:c4 13. ♗c1! ♜a6 14. ♜d1 ♜b6 15. ♜h3 ♜d7 16. ♜e3 f6 17. ♜f2 ♜c8 18. ♜d3 c5 19. ♗g3 ♜h6 20. h4 (Левитт — Мартин, 1989)). Однако четкие действия Карпова показали, что черных ожидает нелегкая жизнь: 10. 0-0-0 f5 11. ef gf 12. ♜h3! ♜a6 13. ♗g1 ♜f6 14. ♜f2 ♗h8 15. ♜e2 ♜d7 16. ♜g5 ♜c5 17. g4!.
- 7. ... c5 8. ♗d2 (слабее 8. ♜d3 ♜h5 9. ♜ge2 f5 10. ef gf 11. ♗c2 e4! 12. fe f4 — и черные жертвуют пешку за атаку (Котов — Глигорич, 1953)); очень сильно 8. g4! ♜e8 9. h4 f5 10. gf! gf 11. ef!, и если 11. ... ♜f6, то 12. ♜e4 ♜:f5 13. ♜e2 ♜g7 14. ♜2c3 ♜a6 15. ♗d2 с перевесом белых, а если 11. ... ♜:f5, то 12. ♜d3! (Таль — Болеславский, 1958)) 8. ... ♜e8 9. ♜d3 f5 10. ef gf 11. ♜ge2 с лучшей игрой у белых.
 - 7. ... c6 (наиболее распространенное продолжение) 8. ♗d2 cd 9. cd a6 (или 9. ... ♜e8 10. 0-0 f5 11. ♗b1 ♜d7 12. ♜h3! a6 13. ef gf 14. g4! (Алехин — Эйве, 1926)) 10. g4 ♜bd7 11. ♜ge2 (или 11. h4 h5 12. ♜g5 ♗a5 13. gh ♜:h5!, и если 14. ♜e7 ♗e8 15. ♜:d6, то 15. ... ♗b5 16. ♜a3 ♜g3) 11. ... h5! (ход Глигорича). Теперь белые на распутье. Неопасен для противника вариант 12. g5 ♜h7 13. h4 f6! Если 12. h3 ♜h7 13. h4 (или 13. gh ♗h4+ и 14. ... ♗:h5, а на 13. 0-0-0 черные отвечают 13. ... h4 14. ♗b1 ♜f6 15. ♜f2 ♜g5), то 13. ... hg 14. fg ♜b6! 15. ♜g3 ♜:g4 или, как рекомендовал Петросян, 14. ... ♜df6 с обоюдоострой борьбой.
На 12. ♜g5 в 10-й партии матча на мировое первенство Ботвинник — Таль (1960) последовало 12. ... hg 13. fg ♜c5 14. ♜g3 (если 14. h3, то 14. ... ♜c:e4) 14. ... ♜:g4 15. b4 ♜d7 16. g3 ♜f3 17. ♗h2, после чего черные могли получить хорошую контригру ходом 17. ... ♗b6!.
Белые могут также продолжить 12. gh ♜:h5 13. ♜g3, на что надо отвечать 13. ... ♜df6 (совет Моисеева).
На ход 10. ♜ge2 следует отвечать 10. ... ♜bd7!, и если 11. ♜c1?!, то черные начинают игру на королевском фланге: 11. ... ♜h5 12. ♜b3 f5 13. 0-0-0 ♜df6. После 14. ♜d3 ♜d7 15. ♗b1 b5! белые вынуждены отражать атаку по всему фронту (Бобоцов — Глигорич, 1958). Ничего не меняет 12. ♜d3 f5 13. ♜1e2 ♜df6! 14. ef gf 15. ♜g3 e4!? — и за пешку у черных сильная игра (Георгиу — Каспаров, 1988). Если же 11. 0-0-0, то 11. ... b5! 12. ♗b1 ♜b6 — и у черных шансы на атаку ферзевого фланга, где укрылся неприятельский король (Андерсен — Петросян, 1960).
Популярнее всего вариант 8. ♜d3, введенный в практику Полугаевским. Белые планируют рокировку в короткую сторону и игру на ферзевом фланге, пользуясь тем, что линия с уже вскрыта. Как правило, им удастся добиться некоторого перевеса. Например: 8. ... cd 9. cd ♜h5 10. ♜ge2 f5 11. ef gf 12. 0-0 ♜d7 13. ♗c1! a6 14. ♗h1 ♜df6 15. ♜g5 (Панов — Крогиус, 1976) или 13. ♗h1! ♗h8 14. ♗c1 ♜df6 15. ♗b3! (Фурман — Глигорич, 1977). Возможно продолжение 9. ... ♜a6 10. ♜ge2 ♜d7, но надо признать, что шансы белых везде предпочтительнее. В связи с этим весьма интересен современный гамбитный вариант — 8. ♜d3 b5!?. Отказ от принятия жертвы ничего не обещает белым: 9. dc bc 10. ♜:c4 ♜:c6 с последующим ♜c8 — e6 дает черным хорошую позицию (Кнаак — Геллер, 1974). Принципиальное продолжение 9. cb cd 10. ed встретилось в партии Тимман — Каспаров (1988). Далее последовало 10. ... e4! 11. ♜:e4 (11. ♜c2 ♗e8 12. fe ♜:e4 13. ♜:e4 ♜f5 с неясной позицией (Ван дер Стеррен — Схеерен, 1980)) 11. ... ♜:d5 12. ♜g5 ♗a5+ 13. ♗d2 ♗:d2+ 14. ♜:d2 ♜:b2. Черным нечего опасаться.

III. Система fianкетто

(1. d4 ♘f6 2. c4 g6 3. ♖c3 ♗g7)

4. g2 — g3 ...

Это продолжение связано с fianкеттированием белопольного слона белых, который развивает давление по диагонали h1 — a8 и после короткой рокировки прикрывает белого короля.

У черных есть оригинальные возможности контригры.

4. ... 0-0

5. ♗f1 — g2 d7 — d6

Часто эти дебютные ходы делают в ином порядке.

6. ♘g1 — f3 ...

Продолжение 6. e4 e5 7. ♗ge2 (лучше 7. d5) приводит к равной игре. Например: 7. ... ed (сильнее, чем 7. ... ♗c6 8. d5 ♗d4 9. 0-0!) 8. ♗:d4 ♗c6 9. ♗:c6 (после 9. ♗c2 ♗e6 10. b3 ♖d7 11. 0-0 ♗h3 12. f3 ♗:g2 13. ♖:g2 ♗h5! 14. ♗b2 f5 15. ef ♖:f6 у черных хорошая контригра (Ботвинник — Юдович, 1939)) 9. ... bc 10. 0-0 (ошибочно 10. e5 из-за 10. ... ♖e8) 10. ... ♗d7 (если 10. ... ♗e6, то 11. ♖d3!) 11. ♖c2 ♖f6.

6. ... ♗b8 — d7

Возможен вариант, предложенный Бронштейном: 6. ... c6 7. 0-0 ♖a5. Если 7. ... a6 8. e4 b5 9. e5 ♗e8 10. ♖e2! bc 11. ♖:c4 ♗e6 12. ♖e2 h6 13. ♗f4, то белые сохраняют дебютный перевес (Вадас — Падевский, 1975). Иногда встречается ход Ларсена — 7. ... ♗f5. И после 8. b3 (или 8. ♗h4 ♗e6!? 9. d5 cd 10. cd ♗d7 со сложной игрой (Тукмаков — Романишин, 1987)) 8. ... ♗e4 9. ♗b2 ♗:c3 10. ♗:c3 ♗e4 11. ♖d2 ♗d7 у черных удовлетворительная позиция (Салов — Кристиансен, 1987)).

После 6. ... c6 7. 0-0 ♖a5 белые добиваются небольшого преимущества как энергичным 8. e4! e5 (хуже 8. ... ♖h5 9. e5 de 10. ♗:e5 ♗g4 11. ♗f3! ♗d8 12. h3 ♗f6 13. ♗e2, (Пигусов — Смирин, 1987)) 9. h3 ♗a6 10. ♗e1 ♗e6 11. ♗f1 (Иванчук — Гельфанд, 1987/88), так и спокойным 8. h3 ♗e6 9. ♖d3 ♖a6 10. b3 d5 11. ♗e5! (Карпов — Ван дер Виль, 1988).

В распоряжении черных есть и маневр английского мастера Берна — 6. ... ♗c6 (диаграмма 355). Его цель — провести продвижение e7 — e5, не закрывая выхода ферзевому слону, или вызвать продвижение d4 — d5, ликвидируя напряжение в центре.

На 7. d5 Берн отвечал 7. ... ♗b8, получая после 8. 0-0 e5 9. de! fe 10. ♗g5 ♗c6 11. ♖d2 худшую позицию.

В настоящее время ход 6. ... ♗c6 связывают с иной стратегической идеей. После 7. d5 черные не возвращаются конем обратно, а играют 7. ... ♗a5, завязывая борьбу на ферзевом фланге. При 8. ♗d2 (менее точно 8. ♖d3 c5 9. 0-0 a6 10. ♗d2 ♗g4 11. ♖c2 ♗e5 12. b3 b5! — и у черных нет трудностей) 8. ... c6! у черных хорошая игра. Например: 9. 0-0 (9. b4? ♗:d5! 10. cd ♗:c3 11. ♗b1 ♗:d2+12. ♖:d2 ♗c4) 9. ... cd 10. cd ♗d7 11. ♗b1 ♗c8 12. ♗de4 ♗:e4 13. ♗:e4 ♗c4 (Смыслов — Балашов, 1971).

Сильнее 7. 0-0 a6 8. d5 ♗a5 9. ♗d2 c5 (отвечать 9. ... c6? плохо ввиду 10. b4 ♗:d5 11. cd ♗:c3 12. ♗b1 ♗:d2 13. ♖:d2 ♗c4 14. ♖c3), после чего возникает известная теоретическая позиция, возможная и в югославском варианте (см. ниже в этом

355

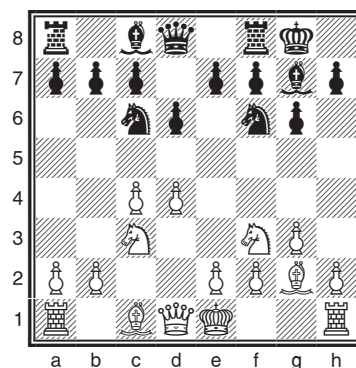

подразделе). Испытанный ход 10. ♖c2 ведет здесь к большим осложнениям: 10. ... ♜b8 11. b3 b5 12. ♘b2 bc 13. bc ♘h6!? 14. f4 (надежнее рекомендованное Болеславским 14. ♗cb1) 14. ... e5 15. de ♘:e6 16. ♗d5 ♜:b2! 17. ♖:b2 ♘g7 с сильной контригрой у черных (К. Георгиев — Ван дер Виль, 1985). В современных турнирах чаще встречается 10. ♜b1!? — теперь ничего не дает 10. ... ♜b8 11. b3 b5 12. ♘b2 bc 13. bc ♘h6 из-за 14. ♘a1! (Киров — Ромеро, 1986).

Продолжение 7. ... a6 — самое популярное, но не единственное. Неплохо 7. ... ♘f5, и если 8. d5 ♗a5 9. ♗d2, то 9. ... c6!. Лучше 8. ♜e1 ♗e4 9. ♗d5! (Геллер — Вестеринен, 1968). К напряженной борьбе ведет 7. ... e5 8. d5 ♗e7 9. e4 (на 9. c5 следует отвечать 9. ... ♗e8, а в случае 9. ... e4 10. ♗g5! белые сохраняют перевес) 9. ... ♗e8 10. b4 f5 11. c5 (11. ♗g5!? (Геллер — Ульман, 1962)) 11. ... f4 12. ♗g5 ♗f5! (Тукмаков — Купрейчик, 1987). Если же черные препятствуют выпадку ♗f3 — g5, то, согласно анализу Болеславского, белые добиваются преимущества: 10. ... h6 11. ♘b2 f5 12. ef gf 13. ♗h4!.

Интерес представляет и продолжение Штальберга: 7. h3 ♗d7 8. ♘e3 e5 9. ♜c1 ♗e7 10. de de 11. 0-0, и если 11. ... ♗f5, то 12. ♘g5 f6 13. ♘d2 с примерно равными шансами. Часто встречается вариант 7. ... a6 8. 0-0 ♜b8 9. e4 b5. Как правило, черные удерживают равновесие, но игра все же очень сложна и белые владеют инициативой: 10. e5 de 11. de ♖:d1 12. ♜:d1 ♗d7 13. e6! fe 14. cb ab 15. ♘e3 b4 16. ♗a4 ♗de5 (16. ... ♗ce5!?) 17. ♗e1 (Геллер — Пикет, 1986). Возможно и 9. ♘e3 b5 10. ♗d2! с более свободной игрой у белых.

К обоюдоострой борьбе ведет так называемый югославский вариант — 6. ... c5. К уравнению приводит размен 7. dc dc 8. ♖:d8 (или 8. ♘e3 ♖a5; на 8. ♘f4 проще всего ответить 8. ... ♗h5, оттесняя слона, тогда как после 8. ... ♘e6 9. ♗e5 партия белых лучше) 8. ... ♜:d8 9. ♘e3 ♗a6. А в случае 7. d5 черные создают контригру на ферзевом фланге: 7. ... ♗a6 8. 0-0 ♗c7 9. a4 (слабее 9. ♘f4 b5! 10. cb ♜b8 11. a4 a6 12. ba ♜:b2 (Полугаевский — Матулович, 1964); не дает перевеса и 9. e4 ♘g4! 10. h3 ♘:f3 11. ♖:f3 a6 12. ♖d3 ♗d7 13. ♖h2 b5! (Ефимов — Тарасов, 1967)) 9. ... ♜b8 10. ♘f4 b6 11. e4 a6. Далее возможно: 12. e5 ♗h5 13. ♘e3 b5 14. b3 bc 15. bc ♘g4! 16. ed ed. Игра равна (Уайтли — Каплан, 1976/77).

Обычно играют 7. 0-0 ♗c6. Теперь профилактический ход 8. h3?! с последующим 8. ... cd! 9. ♗:d4 ♗:d4 10. ♖:d4 ♘e6 ведет к позиции английского начала в выгодной для черных трактовке. Немного обещает также размен 8. dc dc. Ни 9. ♘e3 ♖a5 10. ♖a4 (сильнее 10. ♖b3!?) 10. ... ♖:a4 11. ♗:a4 b6! (12. ♗e5? ♗:e5 13. ♘:a8 ♘d7!), ни 9. ♘f4 ♗h5 10. ♘e3 ♖a5 не дают белым перевеса. Поэтому чаще всего встречается 8. d5 ♗a5 9. ♗d2. И здесь наряду с рассмотренным 9. ... a6 возможен ход 9. ... e5, поскольку белым невыгодно 10. de ♘:e6 11. b3 d5!. Игра может сложиться так: 10. e4 ♗g4 11. b3 f5 12. ef gf 13. h3 ♗h6 14. ♘b2 ♘d7. Позиция очень сложная, но деплассированное положение коня a5 заставляет оценить ее скорее в пользу белых (Барев — М. Гуревич, 1986).

7. 0-0 e7 — e5 (диаграмма 356)

8. e2 — e4 ...

Этот ответ считается сильнейшим. Другие ходы либо приводят к перестановке ходов, либо позволяют черным добиться хорошей контригры. Так, 8. b3 ed 9. ♖c2 (если 9. e4, то 9. ... ed 10. ♗:d4 ♗c5 11. ♜e1 a5) 9. ... c6 10. ♜d1 e4! 11. ♗g5 e3!

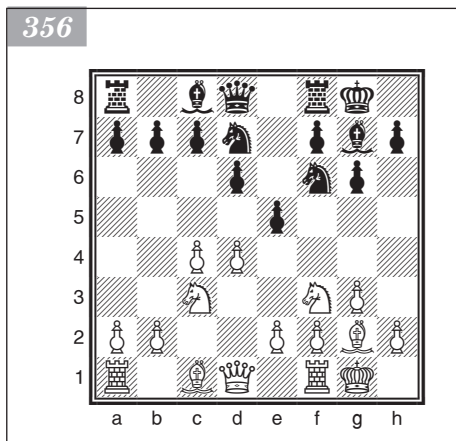

с большими осложнениями, причем черные сохраняют достаточную контригру. Этот же метод (e5 — e4 — e3) не теряет силы и в случае 10. ♟b2. Например: 10. ♟b2 e4 11. ♞g5 e3! 12. f4 (12. fe ♟h6!) 12. ... ♞f8 13. ♞d1 d5! 14. c5 ♟g4 с инициативой у черных (Шапиль — Геллер, 1950).

Если белые сразу играют 8. ♖c2, то по совету Алехина нужно продолжить 8. ... ed9. ♞:d4 ♞b6 10. ♖d3 d5 11. cd ♞f:d5 с уравнением. Если 10. b3, то 10. ... c5 11. ♞db5 a6 12. ♞a3 ♟f5! (ход Константинопольского). Нельзя 13. e4 из-за 13. ... ♞:e4!, а на 13. ♖d2 следует 13. ... d5. Лучше 10. ♞d1, но и тогда черные добиваются равенства, продолжая 10. ... ♞:c4 11. ♞cb5 a6 12. ♖:c4 ab 13. ♞:b5 ♟d7! 14. a4 (14. ♟:b7 ♞b8 15. ♟c6 d5!) 14. ... d5 15. ♖b3 c6 16. ♞d4 ♖c8.

На 8. h3 черные отвечают 8. ... c6 9. ♟e3 ♞h5 и затем f7 — f5, начиная контригру на королевском фланге.

После 8. e3 следует 8. ... ♞e8 9. b3 c6 10. ♟b2 e4 11. ♞d2 d5 12. f3 ef 13. ♖:f3 ♞b6 с удовлетворительной игрой.

Меньше затрудняет черных ход 8. d5, ликвидирующий напряжение в центре. Продолжая 8. ... a5 9. e4 ♞c5 10. ♞e1 ♞fd7! 11. ♟e3 f5 12. ♖d2 b6 13. ♞c2 ♟a6, черные обеспечивают себе прекрасную игру (Коттнауэр — Бронштейн, 1946).

8. ... e5:d4

Острое продолжение, ведущее к сложной борьбе со взаимными шансами.

Хуже 8. ... ♞e8 9. ♟e3 ♞g4 10. ♟g5 f6 11. ♟c1. После этого черные вынуждены выбирать между переходом к пассивной защите путем 11. ... ♞h6 (если 11. ... f5, то 12. ♟g5 с преимуществом у белых) и интересными тактическими схватками, возникающими после 11. ... ed 12. ♞:d4 ♞c5 13. b4 ♞e6 14. ♞f5 gf 15. ef ♞e5! 16. fe ♟:e6 17. ♟:b7 ♖h8! 18. ♟d5 ♟g4 с преимуществом у белых (Ботвинник — Болеславский, 1952).

Более осторожный характер принимает борьба после хода 8. ... c6, предложенного Бронштейном. Например: 9. d5 ♞c5 10. ♖c2 cd 11. cd a5 12. ♞d2 b6 13. ♞b3 ♟a6 (Ботвинник — Бронштейн, 1945). Невыгодно для белых продолжать 9. b3 ed 10. ♞:d4 ♞c5 11. ♟b2 ♞e8 12. ♖c2 a5 13. ♞ad1 ♖b6 14. h3 a4 с контратакой у черных (Пахман — Бронштейн, 1949). Преждевременно играть 9. ♟e3 из-за 9. ... ♞g4 10. ♟g5 ♖b6 11. h3 ed 12. ♞a4 ♖a6 13. hg b5! (Ботвинник — Смыслов, 1954). Иногда встречается 9. ♞b1, что позволяет избежать вариантов 9. h3 ♖a5 (♖b6). Лучшим ответом признается 9. ... a6. Теперь слабо 10. b4?! ed! 11. ♞:d4 ♞e8 12. h3 ♞e5 13. ♖e2 b5 — и инициатива переходит к черным (Доннер — Фишер, 1966). Небольшой перевес сохраняют белые после 10. de de 11. b4 ♖c7 12. ♖c2 ♞e8 13. c5 (Слущкий — Лутиков, 1975). Заслуживает внимания 9. b3. После 9. ... ♖b6 10. ♞b1! ed 11. ♞:d4 ♞c5 12. ♞de2! ♞e8 13. ♟e3 ♖c7 14. f3 перевес на стороне белых (Тукмаков — Кочиев, 1977). В случае 8. ... c6 белым лучше продолжать 9. h3. Теперь на 9. ... ♞h5 следует 10. ♟e3 ♖c7 11. ♞e1! с преимуществом у белых. А после 9. ... ed 10. ♞:d4 ♞e8 11. ♟e3 ♞c5 12. ♖c2 a5 (или 12. ... ♖e7 13. ♞ae1 ♟d7 14. ♞b3! — нельзя 14. ... ♞:c4 из-за 15. ♟g5) 13. ♞ad1 черные из-за угрозы ♞d4:c6 вынуждены играть 13. ... ♖c7 со стесненной позицией.

После 8. ... c6 9. h3 встречается ход Болеславского 9. ... ♖a5, ведущий к обоюдоострой борьбе. Например: 10. ♞e1 (в случае 10. ♟e3 ed 11. ♞:d4 ♞e5 12. ♞b3 ♖a6 13. c5 dc 14. ♞:c5 ♖a5 черные уравнивают игру) 10. ... ed 11. ♞:d4 ♞e5 12. ♟f1 ♞e8 13. ♟e3 ♟e6 14. ♞:e5 ♞:e6 15. ♖g2 ♞ae8 16. f3 с лучшими перспективами у белых (Подгаец — Коц, 1968).

Часто применяется ход Константинопольского 9. ... ♖b6, после которого в 6-й партии матча Ботвинник — Таль (1960) последовало 10. d5 (можно также 10. ♞e1 и 10. ♞b1) 10. ... cd 11. cd ♞c5 12. ♞e1 ♟d7 со сложной борьбой. Интересна идея Антошина — 12. ♖e2!. Ее цель — затруднить маневры ♞f6 — h5 и f7 — f5. Партия Антошин — Барцаи (1969) далее развивалась так: 12. ... ♟d7 13. ♟e3 ♞fc8

14. ♖ab1 ♗a6?! 15. ♔:a6 ba 16. ♘d2 ♘d3 17. ♚fd1 ♙:b2 18. ♚:b2 ♚:c3 19. ♚b7 с преимуществом у белых. Точнее 10. ... ♘c5. Белым же лучше всего играть 10. ♚e1, с тем чтобы на 10. ... ♚e8 ответить 11. d5! и на 11. ... ♘c5, как играл Фишер против Португала (1967), продолжить 12. ♚b1 a5 13. ♘e3 ♗c7 14. ♘d2!. После 14. ... ♘d7 15. ♘f1 ♚eb8? черные в партии Вукич — Немет (1974) потеряли пешку: 16. dc! bc 17. ♘:c5 dc 18. ♘a4 ♘f8 19. ♘b3. Основное продолжение — 10. ♚e1 ed 11. ♘:d4 a5 15. ♚b1 ♚e8 16. ♘c3! (Портиш — Глигорич, 1964). Если 11. ... ♚e8, то 12. ♚e2 (хорошо и 12. ♘a4 ♗a5 13. ♘f4 ♘e5 14. b3 ♘fd7 15. ♘d2 ♗d8 16. ♘c3 (Карпов — Балашов, 1981)) 12. ... ♗b4 13. ♚c2 ♘c5 14. ♘d2 ♗b6 15. ♘e3 — и у белых про- странственный перевес. Но позиция чрезвычайно сложна и не имеет однозначной оценки: 15. ... a5 16. ♚b1 ♗d8 17. f3 ♘fd7 18. ♘f2 ♘e5 (Лендьял — Геллер, 1969). Заслуживает внимания находка молдавских шахматистов — 11. ... ♘e8!?. Черные защищают пешку d6 и быстро организуют атаку пешки c4: 12. ♘b3 a5! 13. ♘e3 ♗b4 14. a3 ♗:c4 15. ♘d4 f6 16. ♚c1 ♗f7. У белых есть компенсация за пешку, но позиция черных прочна (Мучо — Ульман, 1988).

Большой интерес представляет еще одна идея Бронштейна — 8. ... a6!?, применяемая в наши дни на турнирах самого различного ранга. При этом на 9. h3 уже можно ответить 9. ... h5. В партии-первоисточнике Ваганян — Бронштейн (1975) было: 9. ♚e1 c6 10. b3 ed! 11. ♘:d4 ♘g4! 12. ♘b2 ♘c5 13. h3 ♘e5 с отличной игрой у черных. Привлекательно и немедленное 9. ... ed 10. ♘:d4 ♘g4! 11. ♘c2 (11. g3 ♗f6!) 11. ... ♘c5 12. h3 ♘e5 13. ♘f1 f5! (Вукич — Кочиев, 1988).

9. ♘f3:d4 ♘d7 — c5

10. h2 — h3 ...

Сильно также сыграть 10. f3, укрепляя пункт e4 и подготавливая ♘c1 — e3. По Геллеру, черные должны отвечать 10. ... a5! 11. ♘e3 a4!

Менее энергичен вариант 10. ♘b3. В партии Котов — Геллер (1951) после 10. ... ♘e6! 11. ♘:c5 dc 12. ♗e2 c6 13. ♚d1 ♗e7 14. ♘f4 ♚ad8 черные получили превосходную игру.

10. ... ♚f8 — e8

11. ♚f1 — e1 a7 — a5

12. ♗d1 — c2 ...

Заслуживает внимания ход 12. ♚b1. Если после 12. ... a4? продолжить 13. ♘db5 ♘e6 14. e5! de 15. ♗:d8 ♚e:d8 16. ♘:c7, то белые добиваются преимущества. Правильный ответ нашел югославский гроссмейстер Планинц — 12. ...

сб!. Теперь если 13. ♘f4, то 13. ... a4! 14. b3 (14. ♘c2 a3! (Портиш — Планинц, 1973)) 14. ... ab 15. ab h6!? 16. b4 ♘e6 17. ♘:e6 (17. ♘e3 ♘g5) 17. ... ♘:e6 18. ♘:d6 ♘:c4. Игра равна (Рибли — Планинц, 1973).

12. ... a5 — a4

Опасен выигрыш пешки: 12. ... ♘f:e4 13. ♘:e4 ♘:d4 14. ♘g5 ♗d7 (ошибочно 14. ... f6 из-за 15. ♘:f6) 15. ♘f6+ ♘:f6 16. ♘:f6 ♚e6 17. ♘c3 c6 18. ♗d2 с сильной атакой у белых. Приемлемо для черных продолжение 12. ... ♘fd7 13. ♚d1 c6 14. ♘e3 a4 15. ♚ad1 ♗e7.

13. ♘c1 — e3 c7 — c6

14. ♚a1 — b1 ♘f6 — d7

Возникла критическая позиция варианта (диаграмма 357).

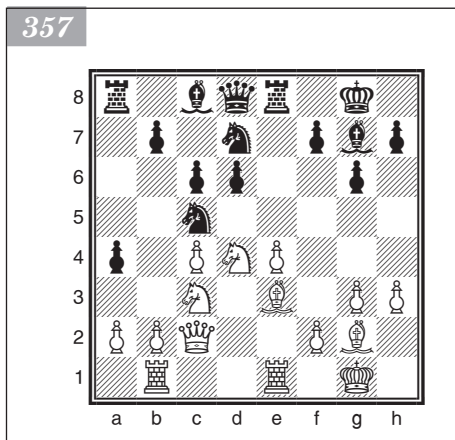

У черных имеется слабая пешка d6, а активность их фигур постепенно снижается. Шансы белых предпочтительнее: 15. b4 ab 16. ab ♖e7 (на 16. ... ♗e5 неплохо 17. ♙bd1) 17. ♙bd1 (хорошо и 17. f4! ♗f6 18. ♙f2) 17. ... h5, и здесь вместо 18. b4 ♗e6 следует играть 18. f4!? с небольшим, но устойчивым перевесом (Гавриков — Каспаров, 1994).

IV. Классическая система

(1. d4 ♗f6 2. c4 g6 3. ♗c3 ♙g7)

4. e2 — e4 d7 — d6

5. ♗g1 — f3 ...

Довольно популярно продолжение 5. h3, разработанное Макагоновым. Характером борьбы данный вариант схож с системой Земиша, но при этом после g2 — g4 у белых свободно поле f3 для коня g1. В случае 5. ... 0-0 6. ♙e3 e5 7. d5 ♗bd7 (или 7. ... ♗a6) 8. g4 у черных имеется четкий план, позволяющий обезвредить замысел противника: 8. ... ♗c5 9. ♙c2 c6! 10. ♗ge2 cd 11. cd ♙d7! 12. ♗g3 ♙c8 — и ввиду угрозы ♗c5 — a4 шансы черных несколько предпочтительнее. После 8. ♙d3 (7. d5 ♗a6) партия Авшалумов — Купрейчик (1988) развивалась так: 8. ... ♗d7! 9. g4 ♗dc5! 10. ♙b1 f5 11. ef gf 12. ♗ge2 ♙h4 с великолепной игрой у черных. Опаснее для них естественное продолжение 6. ♗f3. Ответ 6. ... c5 с последующим 7. d5 ведет к защите Бенони. После 7. ... e6 8. ♙d3 ed 9. ed (9. cd рассматривается в разделе «Модерн-Бенони») 9. ... ♙e8+ 10. ♙e3 ♙h6 11. 0-0! или 9. ... ♙e7+ 10. ♙e2! (Багиров — Борисенко, 1974) игра белых лучше.

Чаще встречается ответ 6. ... e5, и после 7. d5 черные могут немедленно организовать подрыв f7 — f5, что ведет к острейшей ситуации: 7. ... ♗bd7 8. ♙e3 ♗e8 9. g4 f5 10. gf gf 11. ef ♗c5 12. ♙g1 ♙:f5 13. ♙d2 ♙h8 (Полугаевский — Торре, 1976). Другой путь — 7. ... ♗a6 8. ♙e3 (хорошо и 8. ♙g5!) 8. ... ♗h5 9. ♗h2 ♙e8 10. ♙e2 ♗f4 11. ♙f3 f5 12. 0-0 — обеспечивает белым несколько лучшую позицию (Корчной — Романишин, 1985). Возможен вариант 9. ♗d2 ♙e8 10. ♗b3 f5 11. c5 f4 12. ♙d2 ♗:c5 13. ♗:c5 dc 14. ♙e2 ♙f6! с хорошей игрой у черных (Марков — Сирота, по переписке, 1987). Наконец, эластичное построение 7. ... a5 8. ♙e3 ♗a6 9. g4 ♗c5! 10. ♗d2 ♗fd7 11. ♙e2 a4 12. ♙c2 c6! также дает черным привлекательную позицию (Тодорович — М. Павлович, 1988).

В ответ на 5. ♙g5 в партии Толуш — Васюков (1960) последовало: 5. ... h6 6. ♙h4 c5 7. d5 ♙a5 8. ♙d3 (в случае 8. ♙d2 черные путем 8. ... a6 и 9. ... b5 готовили бы наступление на ферзевом фланге) 8. ... ♗bd7 9. f4 b5! 10. cb c4 11. ♙c2 a6! — и черные перехватили инициативу.

Вместо 8. ... ♗bd7 можно продолжить 8. ... ♗:e4!? 9. ♙:e4 ♙:c3+ 10. bc ♙:c3+ 11. ♙f1. И теперь приемлемо играть как 11. ... g5 12. ♙g3 f5 (Штейн — Геллер, 1966), на что белым следует отвечать 13. ♙c1! ♙g7 14. h4, так и 11. ... ♙:c4+ с разменом ферзей, получая три пешки за фигуру.

5. ... 0-0

6. ♙f1 — e2 ...

После 6. ♙g5 следует 6. ... h6, и если 7. ♙f4, то 7. ... ♗c6 8. d5 e5! 9. ♙e3 ♗d4 10. ♗:d4 ed 11. ♙:d4 ♗:e4 12. ♗:e4 (если 12. ♙:g7, то 12. ... ♙e8) 12. ♙h4!. А в случае 7. ♙h4 логичен ответ 7. ... c5 8. d5 ♙a5. Хорошо и 8. ... e6 9. ♙e2 g5 10. ♙g3 ed 11. cd ♗h5 12. ♗d2 ♗:g3 13. hg ♗d7 (Ларсен — Фишер, 1966).

6. ... e7 — e5

При 6. ... ♗bd7 возможна позиционная жертва пешки: 7. e5 de 8. de ♗g4 9. e6.

Надо отметить, что ход 6. ... e5 имеет тот чисто спортивный недостаток, что допускает ранний размен ферзей и упрощение игры: 7. de de 8. ♙:d8 ♙:d8 9. ♙g5 (или 9. ♗:e5 ♗:e4 10. ♗:e4 ♙:e5 11. ♙g5 ♙d4!) 9. ... ♙e8 (хорошо и 9. ... ♗a6

10. ♖d5 ♜d6!) 10. ♖d5 ♖:d5 11. cd c6!. К более напряженной борьбе ведет 10. 0-0-0 (здесь черные должны быть внимательны: на 10. ... c6 следует 11. ♖:e5 и нехорошо 11. ... ♖:e4? ввиду 12. ♖:e4 ♗:e5 13. f4! ♗f5 14. ♖g3 ♗c7 15. ♖:f5 ♜:e2 16. ♖h6! (Оренбург — Волгоград, по телеграфу, 1952)). Необходимо жертвовать пешку: 11. ... ♖a6!?. После 12. f4 h6 13. ♗h4 g5 14. ♗g3 ♖c5 позиция неясная (Х. Олафссон — Киндерман, 1988). Поэтому лучше 10. ... ♖a6! с идеей на 11. ♖:e5?! ответить 11. ... ♖c5!. Далее возможно: 12. ♖f3 ♖:e4 13. ♖:e4 ♖:e4 14. ♗e3 ♖:f2! 15. ♗:f2 ♗h6! 16. ♖h1 ♜:e2 — и черные доминируют (Малих — Петерсон, 1961). Наконец, вполне надежен вариант 10. ... h6 11. ♗e3 c6 12. ♖e1 ♗e6. Игра равна (Ней — Таль, 1973).

7. 0-0 ...

После 7. 0-0 черные могут выбирать между ответами 7. ... ♖bd7, который ведет к маневренной игре, и 7. ... ♖c6, который позволяет белым сразу обострить борьбу.

В ответ на 7. ... c6 хорошо играть 8. d5!, после чего в партии Корчной — Суэтин (1967) белые добились явного перевеса: 8. ... cd 9. cd ♖e8 10. a4 h6 11. a5 f5 12. ef gf 13. g3 ♖a6 14. ♖h4! f4 15. ♜a3 ♗h3 16. ♗g4.

К интересной игре ведет оригинальное продолжение, предложенное Юртаевым, — 7. ... ♖a6!?

Популярен также вариант 7. ... ed!? 8. ♖:d4 ♜e8 9. f3 c6 10. ♖h1 ♖bd7. В партии Неверов — Юртаев (1988) далее было: 11. ♗g5 ♜e5!? 12. ♗f4 ♖h5! с активной позицией у черных. В случае принятия жертвы качества они получили бы сильную игру по черным полям.

A

7. ... ♖b8 — d7

8. d4 — d5 ...

Здесь встречались, кроме того, следующие продолжения:

- 8. de de 9. ♖c2 c6 10. ♜d1 ♖c7 11. b3 ♜e8, после чего маневр ♖d7 — f8 дает черным хорошую контригру;
- 8. ♜e1 (белые стремятся сохранить напряжение в центре, чтобы продвинуть пешку d или разменять ее в более выгодной тактической обстановке) 8. ... ed (приемлемы продолжения 8. ... c6 или 8. ... ♜e8 9. ♗f1 c6) 9. ♖:d4 ♖c5 10. ♗f1 ♜e8 11. f3 a5 12. ♗e3 c6 13. ♖d2 ♖fd7 14. ♜ad1 a4 (Тайманов — Решевский, 1953) — и слабость пешки d6 уравнивается контратакой черных на ферзевом фланге. Геллер рекомендовал более активный вариант: 13. b4! ♖e6 14. ♜b1 с инициативой у белых. Встречается и 8. ... c6 9. ♗f1 de (возможно 9. ... a5 10. ♜b1 ed или 10. ... ♜e8 11. d5 ♖c5) 10. ♖:d4 ♖g4. Теперь на 11. h3 следует 11. ... ♖f6 12. hg ♖:d4 13. ♗e3 ♖e5 14. ♖d2 ♖e7 15. ♜ad1 ♖e5 (Барберо — Кнаак, 1987). А если 11. ♖:g4, то 11. ... ♗:d4 12. ♗e3 ♖c5 13. ♖d1 ♗e5 14. ♖d2 ♜e8 15. f3 a5 (Лалев — Иванчук, 1988). В обоих случаях идет сложная, обоюдоострая игра.
- Белые часто отказываются от классического хода 8. ♜e1, предпочитая другие пути. Например: 8. ♖c2 c6 9. ♜d1 ♖e7 10. d5 c5 11. g3 ♖h8 12. ♗g5 a6 13. ♖h4 с некоторым перевесом у белых (Корчной — Романишин, 1986). Или 8. ♗e3 c6 9. d5 c5 10. ♖e1 ♖e8 11. a3 f5 12. ef gf 13. f4 ef!? 14. ♗:f4 ♖e5 с полноправной игрой у черных (Наумкин — Гельфанд, 1988).

8. ... ♖d7 — c5

9. ♖d1 — c2 a7 — a5

10. ♗c1 — g5 ...

Самое актуальное продолжение. Этот ход вполне в духе системы Петросяна, рассматриваемой ниже.

После 10. ♖d2 ♕h6! у черных отличная игра. Не дает белым перевеса и 10. ♖e1 ♜fd7 11. ♕e3 f5 12. ef gf 13. f4 ef! 14. ♕:f4 ♖e4 (Филип — Матанович, 1958).

10. ... h7 — h6

11. ♕g5 — e3 ... (диаграмма 358)

Ответ 11. ♕h4 с последующим 11. ... g5 12. ♕g3 ♖h5 ведет к выгодной для черных редакции системы Петросяна, так как ход 9. ... a5 полезнее, чем 9. ... ♖c2.

В этой позиции встречалось несколько продолжений:

• 11. ... ♖g4 12. ♕:c5 dc 13. h3 ♜f6 14. ♖:e5 ♜:d5 15. cd ♕:e5 16. f4 ♕d4+ 17. ♖h2! (слабее 17. ♖h1 из-за 17. ... ♖h4 с угрозой 18. ... ♕:h3, как было в партии Глигорич — Фишер, 1970) 17. ... c6 18. dc bc 19. ♕c4 с лучшей игрой у белых;

• 11. ... ♜fd7 12. ♖d2 f5 13. ef gf 14. f4 ef 15. ♕:f4 ♖e5 16. ♜f3 ♖g6 17. ♕e3 ♖e7 с хорошей игрой у черных (Петросян — Глигорич, 1962);

• 11. ... b6 12. ♖d2 ♖g4 13. ♕:g4 ♕:g4 14. a3 ♖a6 15. ♜ab1 ♕d7 16. b4 f5 с острой игрой и взаимными шансами (Смыслов — Суэтин, 1974).

Б

7. ... ♖b8 — c6

8. d4 — d5 ...

Ведет к обоюдоострой игре. Белые атакуют на ферзевом фланге, а черные развивают пешечно-фигурный штурм на королевском.

К уравнению ведет 8. ♕e3 ♜e8! (менее ясно 8. ... ♖g4 9. ♕g5 f6 10. ♕c1 f5 11. ♕g5 ♖d7 или 11. ... ♕f6) 9. d5 ♖d4! 10. ♖:d4 ed 11. ♕:d4 ♖:e4 или 9. de de 10. ♖:d8 ♖:d8 11. ♖b5 ♖e6 12. ♖g5 ♜e7!, и если 13. ♖:a7, то 13. ... ♖f4 с контригрой. А в ответ на 13. ♜fd1 в партии Ларсен — Фишер (1967) последовало: 13. ... b6 14. c5 ♖:c5 15. ♜d8+ ♕f8 16. ♖:a7 ♜:a7 17. ♜:c8 ♖g7 с хорошей игрой у черных.

8. ... ♖c6 — e7

9. ♜f3 — e1 ...

Возможно также продолжение 9. b4 ♖h5 (слабее 9. ... a5 из-за 10. ba! ♜:a5 11. ♖d2 c5 12. ♖b5 ♜a6 13. ♕b2 h5 14. a4 ♕h6 15. ♜a3 с преимуществом у белых (Смыслов — Борисенко, 1961)) 10. ♜e1 (наиболее популярный вариант; в партии Петросян — Глигорич встретился ход 10. ♖d2 (см. подраздел «Примерные партии»)) 10. ... ♖f4 (другой план: 10. ... f5!? 11. ♕g5 ♖f6 12. ♕f3 c6 13. ♕e3 a5!? 14. ba ♖:a5 15. ♖b3 cd 16. cd ♕d7!? со взаимными шансами (Калиниченко — Пиккардо, по переписке, 2002)) 11. ♕f1 h6 12. c5 g5 13. ♖d2 ♖eg6 14. ♖c4 h5 15. ♕e3 f5 (диаграмма 359).

358

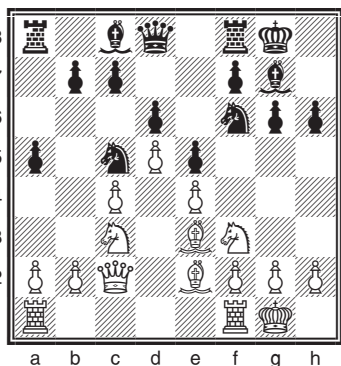

359

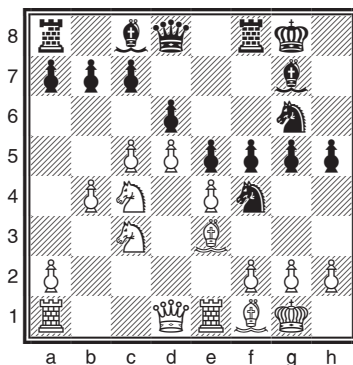

Эта позиция уже встречалась на практике и оценивалась теорией как приемлемая для черных. Однако после 16. ♖:f4! ef 17. ♔:h5 ♖:c3 18. ♔:g6+ ♗h8 19. e5! их конструкция рассыпалась и перевес белых бесспорен (Калиниченко — Саринк, по переписке, 2000).

В матче претендентов Фишер — Тайманов (1971) советский гроссмейстер, играя белыми, дважды применил ход Борисенко 9. ♖d2. В 3-й партии матча после 9. ... ♗e8 10. ♜c1 f5 11. ♔b3 b6 12. ef gf 13. ♗g5 ♗f6 14. f4! h6 15. fe de 16. c5! белые захватили инициативу, но и черные не исчерпали ресурсов контригры. На ход 9. ♖d2, прежде чем перейти к стандартной контратаке путем ♗f6 — e8 и f7 — f5, можно ответить 9. ... c5. Тогда на 10. dc bc 11. ♖g5! следует 11. ... h6! (но не 11. ... ♖e6? 12. c5! (Корчной — Д. Бирн, 1973)) 12. ♖h4 g5 13. ♖g3 c5 — и игра черных не хуже (указано Корчным). После 10. ♗e1 ♗d7 11. ♗d3 f5 12. f3 ♗f6 возникает позиция из партии Оснос — Шашин (1974), где у обеих сторон свои козыри. Далее было: 13. a3 (13. g4!?) 13. ... f4! 14. b4 b6 15. ♗b5 g5 16. ♗f2 h5 17. h3 ♗h8 18. a4 a5! с лучшими шансами у черных. Неплохо и 9. ... ♗h5. Например: 10. g3 f5 11. ef ♗:f5 12. ♗e4 (12. g4? ♗d4! 13. gh ♗:e2+ 14. ♔:e2 ♖g4) 12. ... ♗f6 13. ♖d3 ♖h6! 14. ♖c3 ♗g7 15. ♗fd2 ♗gh5! с отличной игрой у черных (Дорфман — Купрейчик, 1980).

Большую популярность приобрел в последнее время ход 9. ♗d2. У черных выбор: 9. ... c5 (Глигорич) или 9. ... a5 (Геллер). В первом варианте возможно 10. ♜b1 (не дает перевеса 10. dc bc 11. b4 d5 12. cd cd 13. b5 ♖b7 (Тайманов — Слуцкий, 1983)) 10. ... ♗e8 11. b4 b6 12. bc (обоюдоострая игра возникает после 12. a4 f5 13. a5 ♗f6, как было в партии Ларсен — Фишер, 1971) 12. ... bc 13. ♗b3 f5 14. ♖g5 ♗h8 15. ef gf 16. f4 с лучшими шансами у белых (М. Гуревич — А. Кузьмин, 1988).

После 9. ... a5 мало обещает белым 10. b3 c5! 11. a3 ♗e8 12. ♜b1 f5 13. b4 ab 14. ab b6 (Карпов — Каспаров, 1987). Более сильное продолжение 10. a3 встретилось в партии Каспаров — Смирин (см. подраздел «Примерные партии»).

В ответ на 9. ... ♗d7 черным необходимо считаться с острой жертвой пешки: 10. b4 f5 11. c5!? (Геллер — И. Зайцев, 1969).

9. ... ♗f6 — d7

В ответ на 9. ... c5 сильно 10. f4! ef 11. ♖:f4 ♗e8 12. ♗d3 f6 13. ♔d2 (Корчной — Чокхлыта, 1974).

После хода 9. ... ♗d7 возникает критическая позиция, изображенная на диаграмме 360.

Старое продолжение Тайманова 10. ♖e3 вновь обрело популярность благодаря идее, встретившейся в партии

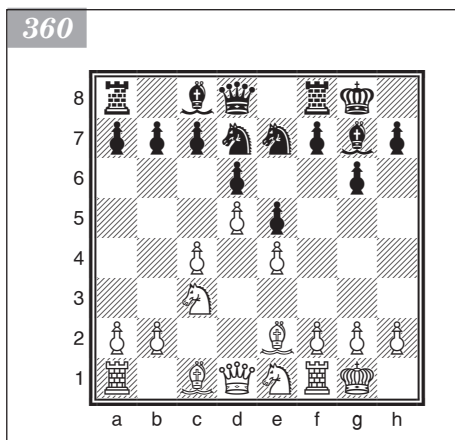

Корчной — Хулак (1987): 10. ... f5 11. f3 f4 12. ♖f2 g5 13. ♗b5!?. Прямолинейный ответ 13. ... a6?! приносит белым выгоду: 14. ♗a7 ♜:a7 15. ♖:a7 b6 16. b4 ♖b7 17. c5 dc 18. ♜c1 ♗c8 19. bc ♖a8 20. c6. Лучше 13. ... b6 14. b4 a6 15. ♗a3 h5 (Хузман — Смирин, 1987). В случае 15. ♗c3 хорош план 15. ... ♜f6 16. ♗d3 ♜h6 (Ван дер Стеррен — Доувен, 1987). Следует учесть, что вариант с 10. ♖e3 оправдывается только выпадом коня на b5. При шаблонном 13. ♗d3 ♗f6! черные развивают сильную атаку, следуя методу Глигорича: 14. c5 ♗g6 15. ♜c1 ♜f7! (Элисказес — Глигорич, 1953).

Оригинальна идея Портиша **10. f3 f5 11. g4!?**. Черные тонко трактовали эту позицию в партии Пинтер — Нанн (1988): 11. ... ♖h8! 12. ♗g2 a5 13. h4 ♗c5 14. ♙e3 ♗g8! 15. ♜b1 ♙d7 с лучшей игрой.

В ответ на план Решевского — **10. ♗d3 f5 11. ef** — неплохо играть как 11. ... gf, так и 11. ... ♗:f5. Например: 11. ... gf 12. f4 ♗g6 13. a3 ♗f6 14. fe?! de 15. ♖d2 f4! (Лазарев — И. Зайцев, 1964) или 11. ... ♗:f5 12. ♗e4 ♗f6 13. f3 ♗d4 14. ♙e3 c6! (Шмидт — Глигорич, 1965).

Наиболее содержательно продолжение **10. ♗d3 f5 11. ♙d2!**. Чаще всего черные отвечают 11. ... ♗f6, и после 12. f3 f4 13. c5 g5 разворачивается увлекательное сражение со взаимными атаками на разных флангах. Например: 14. ♜c1 ♗g6 15. cd cd 16. ♗b5 (слабее 16. ♗f2 a6! (Фурман — Браун, 1975)) 16. ... ♜f7 17. ♖c2 ♗e8 18. a4 h5 (неплохо и 18. ... ♙f8 19. ♗f2 ♙d7! (Жаунас — Ланка, 1979)) 19. ♗f2 ♙f8 20. h3 ♜g7 21. ♖b3 ♗h4. Шансы черных реальнее (Фтачник — Ж. Полгар, 1985). Расстановку ♜f7 — ♙f8 — ♜g7 Глигорич придумал в 1953 году, и до сих пор она считается одной из сильнейших. Возможен и другой план, согласно которому белые ставят на c1 королевскую ладью: 14. cd cd 15. ♗f2 ♗g6 16. ♖b3 ♜f7 17. ♜fc1 h5 с острой игрой (Гавриков — Куксов, 1977).

Наконец, заслуживает внимания продолжение 11. ... ♖h8!?. Черные пока оставляют коня на d7, сдерживая атаку c4 — c5, и готовят маневр ♗e7 — g8 — h6, чтобы поддержать прорыв g5 — g4: 12. f3 f4 13. b4 g5 14. c5 ♗f6 15. ♗f2 h5 16. h3 ♗eg8! 17. ♖c2 ♗h6 18. cd cd 19. ♗b5 ♗e8. У черных хорошие перспективы атаки на короля (Неверов — Тимошенко, 1989).

V. Система Авербаха

(1. d4 ♗f6 2. c4 g6 3. ♗c3 ♙g7)

4. e2 — e4 d7 — d6

5. ♙f1 — e2 0-0

6. ♙c1 — g5 ...

Вариант предложен Авербахом в начале 1950-х годов. Белые препятствуют ходу e7 — e5 (6. ... e5? 7. de de 8. ♖:d8 ♜:d8 9. ♗d5), при этом сильно ограничиваются возможности контригры черных.

6. ... c7 — c5

Кроме этого немедленного контрудара в центре, черные располагают и другими возможностями:

- **6. ... h6 7. ♙e3 (7. ♙f4?! ♗c6! 8. d5 e5!) 7. ... c5** (испытывалось также продолжение 7. ... e5 8. d5 c6 9. ♖d2 cd 10. cd h5 или 9. h4 b5! (Зайчик — И. Зайцев, 1988)) 8. e5!. Этот сильный ход Шерешевского обеспечивает белым дебютное преимущество: 8. ... de 9. de ♖:d1+ 10. ♜:d1 ♗g4 11. ♙:c5 ♗:e5 12. ♗d5 ♗a6 13. ♙:e7 ♜e8 14. ♙a3! (Петурссон — Нанн, 1988);

- **6. ... ♗bd7 7. ♖d2 a6!?** (более распространенный ответ 7. ... c6 вместе с последующим 8. ♗f3 e5 9. 0-0 ed 10. ♗:d4 ♜e8 11. ♜ad1 a5! приводит к сложной игре со взаимными шансами) 8. ♗f3 ♜b8 9. 0-0 b5 10. cb ab 11. b4 (11. e5 b4! с равенством (Тукмаков — Тимошенко, 1987)) 11. ... ♙b7 12. ♙d3 c5! 13. ♜ab1 d5!. Черные решили все проблемы (Юсупов — Смирин, 1988).

7. d4 — d5 h7 — h6

Встречаются также ответы 7. ... e6 и 7. ... a6.

Например: 7. ... e6 8. ♖d2! (8. ♗f3 h6! 9. ♙f4 ed 10. ed ♜e8 11. ♗d2 ♗h5 с хорошей игрой у черных (Бронштейн — Ларсен, 1964)) 8. ... ed 9. ed ♜e8 10. ♗f3. Игра белых свободнее.

При 7. ... a6 8. a4! (8. ♖f3 b5!) 8. ... ♖a5 9. ♙d2! (хуже 9. ♖d2 ♖bd7 10. ♖f3?! (лучше 10. ♗a3) 10. ... b5! 11. cb ab 12. ♙:b5 ♖:e4!) 9. ... e6 10. h3! ed 11. ed ♗e8 12. ♖f3 ♙f5 13. 0-0 ♖d8 14. g4! ♙c8 15. ♙d3 перевес у белых (Агзамов — Чехов, 1977). Плохо 9. ... e5? 10. g4! ♖e8 11. h4 f5 12. h5 f4 13. g5! с сильной атакой у белых (Авербах — Панно, 1954).

Заслуживает внимания попытка объединить два плана: 7. ... a6 8. a4 e6 9. ♖d2 ♖a5 10. ♖f3 b5!?. В партии Широ́в — Глигорич (1989) черные получили достаточно точную контригру после 11. cb ab 12. ♙:f6 ♙:f6 13. ♖:b5 ed 14. ed ♙g4 15. ♖:d6 ♙:b2 16. ♖:a5 ♗:a5 17. ♗a2 ♙c3+. Сильнее 10. ♗a3!, как было в партии Авербах — Фукс (1956).

8. ♙g5 — f4 ...

Это сильнее, чем 8. ♙e3, ибо теперь подрыв e7 — e6 будет связан с жертвой пешки. В ответ на 8. ♙e3 Портиш продемонстрировал четкую расстановку в партии против Горта (1972): 8. ... e6 9. ♖d2 ed 10. ed ♖h7 11. h3 ♗e8 12. ♙d3 ♖a6 13. ♖ge2 ♖d7! 14. f4 ♖b4 15. 0-0 ♖:d3 16. ♖:d3 ♖b6 с хорошей игрой у черных. Забавно закончилась партия Мачарашвили — Колпаков (1977): 15. ♙b1? b5! 16. a3 ♖b6! 17. b3 bc 18. ♙f2 ♖d3+ 19. ♙:d3 cd 20. ♖:d3 ♙a6! 0:1. Неопасно для черных продолжение 9. de ♙:e6 10. ♖d2 ♖h7 11. h3 ♖c6 12. ♖f3 ♖a5 13. ♗d1 ♖d7! 14. ♖:d6 ♗ad8 15. 0-0 ♖b4! 16. ♗b1 ♗fe8 17. a3 ♖b3 18. ♖g3 ♖d4 (Портиш — Нанн, 1988).

На 8. ♙h4 черные отвечают 8. ... a6! 9. a4 ♖a5 10. ♖d2 ♖bd7, и если 11. ♖f3?!, то срабатывает известный комбинационный механизм: 11. ... b5! 12. cb ab 13. ♙:b5 ♖:e4! 14. ♖:e4 ♖:b5! 15. ab ♗:a1+ 16. ♖e2 ♗:h1. У черных выигрышная позиция (Кристинссон — Ф. Олафссон, 1965). Необходимо было играть 11. ♗a3!.

8. ... e7 — e6

Только так черные могут рассчитывать на контригру. Пассивная защита быстро приводит к тяжелой позиции: 8. ... ♖e8? 9. ♖f3 a6 10. ♖d2 ♖h7 11. 0-0. И первая же попытка освободиться заканчивается плачевно: 11. ... e5? 12. de ♙:e6 13. e5! (Бронштейн — Доннер, 1955).

9. d5:e6 ♙c8:e6

10. ♙f4:d6 ...

На 10. ♖d2 черные отвечают 10. ... ♖b6!, стремясь за счет осложнений удержать равновесие: 11. ♙:h6 ♙:h6 12. ♖:h6 ♖:b2 13. ♗c1 ♖c6 14. h4 ♖e5 15. ♖h3! (плохо 15. h5 ♖fg4 16. ♖f4 ♖:f2!, как указал Адорьян) 15. ... ♙:h3 16. ♗:h3 ♖fg4 17. ♖f4 f5 18. ♗b1 ♖c2 19. ef ♗:f5 20. ♖e4 ♖:e4 21. ♖:e4 ♗f4 22. f3 b6! (Раецкий — Варавин, 1988).

10. ... ♗f8 — e8

11. ♖g1 — f3 ...

Плохо 11. ♙:c5? ♖a5!.

11. ... ♖d8 — b6

Менее убедителен ход 11. ... ♖c6. Черные должны спешить.

12. ♙d6:b8 ...

Другое продолжение — 12. e5 (12. 0-0?! ♗d8! 13. e5 ♖e8) 12. ... ♖fd7 13. ♖b5. И здесь хорош найденный Чеховым ответ 13. ... ♗c8!. После 14. ♖b3 ♖c6! черные жертвуют качество, получая вполне весомую компенсацию: 15. ♖c7 ♗:c7 16. ♖:b6 ab 17. ♙:c7 ♖d:e5 18. ♖:e5 ♖:e5 19. 0-0 ♖:c4. Возможен и ход 13. ... ♖c6 (Нейштадт — Несис, по переписке, 1985–1988). Интересно 13. 0-0!? и плохо 13. ... ♖:b2? 14. ♖b5! (Пешина — Лапенис, 1986). Правильный ответ — 13. ... ♖c6!.

12. ... ♗a8:b8

13. ♖d1 — c2 ♖f6 — h5

14. g2 — g3 ♙g7:c3+!?

Немедленное 14. ... ♙h3 и далее 15. ♖d2! ♙d4 16. ♙:h5 gh 17. 0-0-0 обеспечивает белым некоторый перевес (Гельфанд — Акоюн, 1988).

15. ♖c2:c3 ♟e6 — h3
 16. e4 — e5 ♟h3 — g2
 17. ♜h1 — g1 ♟g2:f3
 18. ♟e2:f3 ♖b6 — e6! (диаграмма

ма 361)

Игра равна (Тукмаков — Гуфельд, 1983).

361

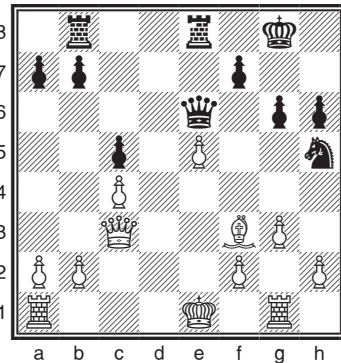

VI. Система Петросяна

(1. d4 ♘f6 2. c4 g6 3. ♖c3 ♟g7)

4. e2 — e4 d7 — d6

5. ♟f1 — e2 0-0

6. ♘g1 — f3 ...

Белые часто делают пятый и шестой ходы в обратном порядке.

6. ... e7 — e5

На 6. ... ♟g4 хорошо 7. ♟e3 ♘fd7 8. ♘g1! В партии Каспаров — Вукич (1979) последовало: 8. ... ♟:e2 9. ♘g:e2 e5 10. 0-0 a5 11. ♖d2 ♘c6 12. f3 ed 13. ♘:d4 ♘c5 14. ♜ad1 с некоторым перевесом у белых.

7. d4 — d5 ♘b8 — a6

«Этот ход более гибок, чем 7. ... ♘bd7: конь попадает отсюда на нужное поле c5, но в то же время черные не загораживают слона c8 и сохраняют контроль над полем f5», — говорил Болеславский.

Слабее 7. ... ♘h5 8. g3 ♘a6 (плохо 8. ... f5? 9. ef ♖f6 10. ♘g5! (Петросян — И. Зайцев, 1966)) 9. ♘d2 ♘f6 10. h4 с некоторым перевесом белых (Петросян — Гуфельд, 1960).

Продолжение 7. ... c5 ведет к позициям, характерным для защиты Бенони. Здесь также сильно 8. ♟g5!. На 8. ... h6 хорошо отвечать как 9. ♟d2!, так и обычным 9. ♟h4. Например: 9. ... ♘e8?! 10. ♖c1! ♖h7 11. h4! f5 12. h5 с большим преимуществом белых (Шоош — Минич, 1966). Лучше продолжать 9. ... ♘h5 10. ♖c1 ♖h7 11. h4 ♘f4?!, жертвуя пешку, но получая определенную контригру (Портиш — Штейн, 1964). На 9. ♟h4 Петросян считал лучшим ответом 9. ... g5 10. ♟g3 ♘h5, но на практике часто встречается 9. ... ♖c7 (или сначала 9. ... a6), и после освобождения от связи черные играют ♘f6 — h7 и f7 — f5. Все же положение белых перспективнее. Например: 10. ♘d2 ♘h7 11. ♘b5!? ♖d7 12. f3 a6 13. ♘c3 ♖c7 14. ♜b1 ♘d7 15. a3 ♘df6! 16. b4 (Глигорич — Кинтерос, 1973). По мнению Болеславского, неплох вариант 11. g4! a6 12. ♘f1 ♘d7 13. ♘e3 ♘df6 14. ♖c2 с игрой на обоих флангах.

Большой популярностью пользуется план защиты, разработанный Штейном и Геллером: 7. ... a5 8. ♟g5 h6 9. ♟h4 ♘a6. Черные ставят заслон на ферзевом фланге и планируют активные действия на королевском. Далее возможно: 10. 0-0 ♖e8 11. ♘e1 ♟d7 12. ♘d3 ♘h7 13. f3 h5 14. ♟f2 b6 15. a3 ♘c5 с обоюдными шансами (Полугаевский — Цвитан, 1987). Другой вариант 10. 0-0 ♘c5 11. ♘d2 ♘d7 12. ♖c2 ♖e8 13. ♘b3 ♘f:e4?! 14. ♘:e4 ♘:e4 15. ♖:e4 f5 16. ♖c2 g5 17. ♟g3 f4 18. ♟d3 a4 с неплохими перспективами (Дорошкевич — Слуцкий, 1971). Или 11. ♘d2 ♘h7 12. a3 ♟d7 13. b3. Здесь обычно следовало 13. ... h5 14. f3 (хуже 14. h3 ♟h6 15. ♜b1 ♘c5 16. b4 ab 17. ab ♘a4! с лучшей игрой у черных (Букич — Геллер, 1967)) 14. ... ♟h6 с неплохой контригрой. Так, в партии Тукмаков — Магеррамов (1983) после 15. ♟f2 (15. ♖h1?) 15. ... ♖e7 16. ♖c2 h4 17. ♜ab1!? (17. ♜fd1!) 17. ... ♟f4! 18. ♜fd1 ♖g5 белые попали под атаку. Однако чрезвычайно привлекательной оказалось блестящая идея Каспарова, проведенная им против Юсупова (1989): 13. ... f5!? 14. ef gf!!. Белые выиграли качество: 15. ♟h5 ♖c8 16. ♟e7, но

после 16. ... ♖e8! 17. ♙:e8 ♖:e8 18. ♙h4 e4 19. ♖c2?! (19. ♖c1!) 19. ... ♗h5 20. ♙g3 ♖f8! черные фигуры развили огромную активность.

Наконец, еще одно изобретение Штейна — 7. ... h6 — вряд ли можно рекомендовать. Петросян советовал после этого хода играть 8. 0-0 ♗h7 9. g3, и здесь слабо 9. ... f5 10. ♗h4 ♖e8 11. ef gf 12. f4!. Неплохо также продолжать 8. ♗d2 a5 9. ♗f1 ♗a6 10. g4 ♗h7 11. h4! (Доннер — Кавалек, 1972).

8. ♙c1 — g5 ...

Идея Петросяна. Связывая коня, белые препятствуют характерному для староиндийской защиты контрудару f7 — f5. На 8. ♗d2 хорошо отвечать 8. ... ♙h6! 9. ♗b3 ♙:c1 10. ♖:c1 ♗d7 11. 0-0 ♖g7 12. g3 ♖e7 13. ♖d2 ♗ac5 (Дорошкевич — Балашов, 1966).

8. ... h7 — h6

9. ♙g5 — h4 g6 — g5

10. ♙h4 — g3 ♗f6 — h5

11. 0-0 ...

Ход Кереса 11. h4, опасный для черных после 7. ... ♗bd7, здесь совершенно безвреден ввиду 11. ... ♗:g3 12. fg gh! 13. ♗:h4 ♖g5 14. 0-0 (если конь на d7, у белых есть сильный ход — 14. ♗f5!) 14. ... ♗c5 15. ♖h2 f5. У черных превосходная игра (Йохансон — Пенроуз, 1970).

11. ... ♗h5 — f4

12. ♗f3 — d2 ♗a6 — c5 (диаграмма 362)

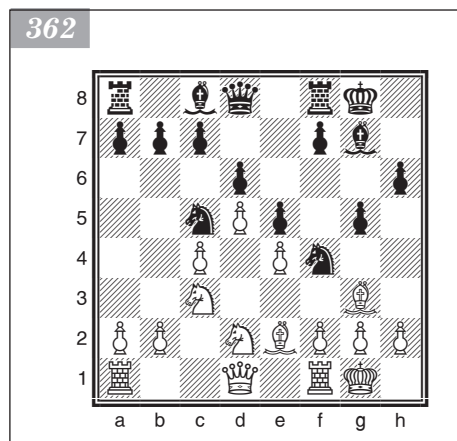

Критическая позиция. Напрашивается ход 13. b4, но это ведет к перевесу черных: 13. ... ♗cd3 14. a3 ♗:e2+ 15. ♖:e2 ♗f4 16. ♖d1 h5! 17. f3 g4 18. fg ♙:g4 19. ♖c2 ♙h6! 20. ♙:f4 ♙:f4 21. ♖d3 f5! (О'Келли — Глигорич, 1960).

Правильный путь указал Петросян: 13. ♙g4!. Черные должны действовать решительно, иначе их позиция быстро ухудшится: 13. ... a5?! 14. f3! ♗cd3 15. ♖c2 c6 16. ♖h1! (отражая выпад ♖d8 — b6+) 16. ... h5 17. ♙:c8 ♖:c8 18. a3! со значительным перевесом белых (Петросян — Юхтман, 1959). Недостаточно и 14. ... c6 15. ♖c2 cd 16. cd b5 17. a4! ba 18. ♗c4

(Глигорич — Штейн, 1967). Больше обещает 13. ... ♙:g4 14. ♖:g4 h5 15. ♖f5 h4 16. ♙:f4 ef 17. ♗f3! ♖f6!. Но перспективнее всего продолжение 13. ... ♗:e4! (черные быстро разворачивают свои силы) 14. ♗d:e4 f5 15. f3! (после 15. ♙:f5?! ♙:f5 16. f3 ♖e8! 17. b4! ♖g6 инициатива переходит к черным (Вукович — Яношевич, 1960)) 15. ... h5! (только так; жертвуя пешку, черные получают достаточную контригру, в то время как и 15. ... fe?, и 15. ... fg! было антипозиционно ввиду жалкой участи слона g7) 16. ♙:f4 ef 17. ♙:h5 fe 18. fe ♖e7 19. ♖c2 ♙e5! 20. ♙g6 ♖g7. Согласно анализу Эйве, шансы черных не хуже.

VII. Современная защита

1. d2 — d4 g7 — g6

2. c2 — c4 ...

Путь 2. e4 ♙g7 3. ♗c3 ведет к защите Пирца — Уфимцева.

2. ... ♙f8 — g7

3. e2 — e4 d7 — d6

4. ♖b1 — c3 e7 — e5

Черные осуществляют основную идею современной защиты: задерживая развитие коня g8, они немедленно атакуют пункт d4. С той же целью применяется и ход Котова 4. ... ♖с6. Теперь возможны ответы 5. ♗e3 и 5. d5 (после 5. ♖f3?! следует, конечно, 5. ... ♗g4! и инициатива переходит к черным). Например: 5. ♗e3 e5 6. d5 ♖ce7 (хуже 6. ... ♖d4 7. ♖ge2 ♖:e2 8. ♗:e2 f5 9. ef gf 10. ♗h5+ или 8. ... ♖f6 9. 0-0-0 10. b4) 7. c5 (к неясным последствиям ведет 7. g4 f5 8. gf gf 9. ♗h5+ ♖g6 — и нехорошо играть 9. ... ♗f8 10. ♗h3! с явным перевесом белых (Авербах — Полугаевский, 1958) — 10. ef ♗h4 11. ♗:h4 ♖:h4 12. ♖b5 ♗d8 13. ♖:a7 ♗:f5 14. ♖b5 ♗e4 15. f3 ♗:f3! (Цымрюк — Какагельдыев, 1981)) 7. ... f5 8. cd cd 9. ♗b5+ ♗d7 10. ♗:d7+ ♗:d7 11. f3 — положение белых чуть лучше (Петросян — Ивков, 1982). В случае 9. ... ♗f8 опасен ход Ивкова 10. f4!?

Больше обещает белым 5. d5. Например: 5. ... ♖d4 6. ♗e3 c5 7. ♖ge2 ♗b6 8. ♖a4! ♗a5+ 9. ♗d2 ♗a6 (9. ... ♗c7 10. ♗c3!) 10. ♖:d4 ♗:d4 11. ♖с3. Положение белых перспективнее (Полугаевский — Любоевич, 1987).

5. ♖g1 — f3 ...

Важный момент. Сохраняет инициативу за белыми и переход в окончание: 5. de de 6. ♗:d8+ ♗:d8 7. f4! ♖с6 8. ♖f3 (неплохо и 8. fe!) 8. ... f6 9. ♗e3 ♗e6 10. ♗d1+!. После 10. 0-0-0+ у черных появляется серьезный защитный ресурс (♗g7 — h6), как было в партии Ваганян — Местел (1980). На 8-м ходу испытывались ответы 8. ... ♖d4, 8. ... ♗e6 и даже 8. ... h6 (Петурссон — Ивков, 1988), но «спокойной жизни» у черных нет нигде.

5. ... e5:d4

Наиболее претенциозное продолжение.

Значительно хуже 5. ... ♗g4 6. d5!, после чего слон не у дел, или 5. ... ♖с6 6. de! ♖:e5 (плохо 6. ... de 7. ♗:d8+ ♖:d8? 8. ♖b5 ♖e6 9. ♖g5; мало радости и после 7. ... ♗:d8 8. ♗g5+ f6 9. ♗d1+!) 7. ♖:e5 (хорошо 7. ♖d4) 7. ... de 8. ♗:d8+ ♗:d8 9. ♗g5+ f6 10. 0-0-0+ ♗d7 11. ♗e2! (Кнаак — Вадас, 1977).

Гораздо надежнее ход 5. ... ♖d7. После 6. ♗e2 c6 7. 0-0 возникает критическая позиция. Вероятно, самое разумное — перейти путем 7. ... ♖f6 к классической трактовке староиндийской защиты. Любоевич отстаивал продолжение 7. ... ♖h6, но без особого успеха. Например, в партии Решевский — Любоевич (1973) белые добились перевеса: 8. ♗b1 0-0 9. b4 f5 10. ♗g5! ♗e8 11. d5! ♖f7 (11. ... c5? 12. ♖b5) 12. dc bc 13. ♗c1 ♗b7? 14. ef gf 15. ♖h4!. Лучше играть 13. ... ♖f6, но и тогда после 14. ♖g5! трудности черных не были бы исчерпаны.

6. ♖f3:d4 ♖b8 — c6

7. ♗c1 — e3 ♖g8 — e7

Замысел черных раскрывается в варианте 8. ♗e2 0-0 9. 0-0 f5 10. ef ♗:d4! 11. ♗:d4 ♖:f5, но белые, пользуясь отсутствием коня на f6, сразу начинают атаку.

8. h2 — h4! h7 — h6

9. ♗f1 — e2 f7 — f5

Черные не решаются рокировать, ибо их королевский фланг ослаблен.

10. e4:f5 ♖e7:f5

Теперь размен на d4 не годится: «висит» ладья h8.

11. ♖d4:f5 ♗c8:f5

12. ♗d1 — d2 ♗d8 — d7

13. 0-0 0-0-0 14. b2 — b4! ... (диа-

грамма 363)

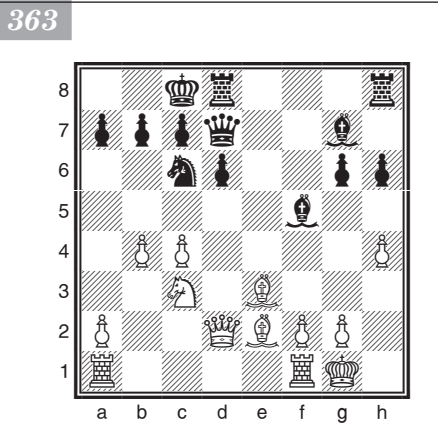

У белых сильнейшая атака (Каспаров — Спилмен, 1989).

При желании белые могут уклониться от обострений путем 3. ♘f3 d6 4. ♘c3. Теперь ход 4. ... e5 еще менее выгоден черным: 5. de! de 6. ♖:d8+ ♕:d8 7. ♙g5+! f6 8. 0-0-0+ ♜bd7 9. ♙d2! (чтобы на 9. ... ♙h6 ответить 10. e3!) 9. ... ♜h6 10. ♚g1! ♜f7 11. g4! с перевесом белых (Геллер — Ивков, 1966). Лучше 4. ... ♜d7 или 4. ... ♜f6, переходя к «нормальной» староиндийской защите.

VIII. Закрытая система

Рассмотрим систему, где белые в ответ на староиндийское построение избирают спокойное развитие фигур и не стремятся получить дебютное преимущество.

1. d2 — d4 ♘g8 — f6
2. ♘g1 — f3 g7 — g6
3. ♙c1 — g5 ...

«Попытка противопоставить индийским фокусам свободное фигурное развитие», — писал Алехин, сделав белыми три приведенных хода.

Капабланка предпочитал 3. ♙f4, но при этом после 3. ... ♙g7 4. e3 d6 (если 4. ... ♜h5, то 5. ♙e5! f6 6. ♙g3) 5. h3 0-0 6. ♜bd2 c5! 7. c3 b6 черные получают равную позицию.

3. ... ♙f8 — g7

После 3. ... ♜e4 4. ♙h4 c5 5. ♜bd2 позиция белых предпочтительнее.

4. ♜b1 — d2 0-0
5. c2 — c3 ...

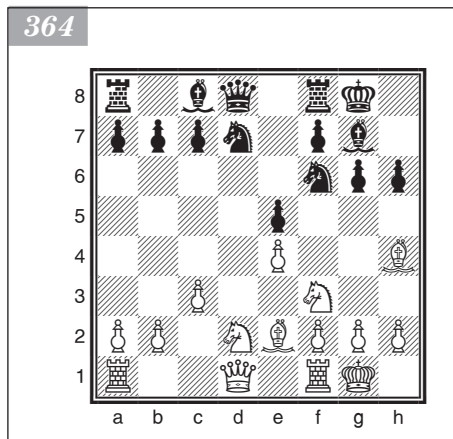

Ход 5. e3, рекомендованный в свое время Алехиным, менее перспективен. Например: 5. ... d6 6. ♙c4 c6 7. c3 ♜bd7 8. 0-0 ♖c7 9. a4 e5 10. de de 11. e4 h6 12. ♙h4 ♜b6 13. ♙b3 ♚e8 — и у черных нет трудностей (Ууси — Копылов, 1966).

5. ... d7 — d6

Надежнее играть 5. ... d5, препятствуя следующему ходу белых.

6. e2 — e4 ♜b8 — d7
7. ♙f1 — e2 h7 — h6
8. ♙g5 — h4 e7 — e5
9. d4:e5 d6:e5
10. 0-0 ...

В позиции на диаграмме 364 от черных требуется игра точно, чтобы удержать равновесие. В партии Балашов — Сакс (1979)

далее было: 10. ... ♖e7 11. ♚e1 ♚d8 12. ♖c2 b6 13. ♙f1 ♙b7 14. ♜c4 ♖e6 15. ♜fd2 ♖g4 16. ♙:f6 ♙:f6 17. ♜e3 ♖e6 18. ♙c4 — и белые получили лучшие шансы.

Примерные партии

Ф. Олафссон — Решевский

Лос-Анджелес, 1963

1. c2 — c4 ♘g8 — f6
2. d2 — d4 g7 — g6
3. g2 — g3 ♙f8 — g7

4. ♖f1 — g2 0-0
 5. ♜g1 — f3 d7 — d6
 6. 0-0 ♜b8 — d7
 7. ♖d1 — c2 ...

Весьма популярное продолжение наряду с 7. ♜c3. Предвидя размен пешки d4, белые спешат занять линию d ладьей.

7. ... f7 — f5

Классический ответ. Но заслуживает внимания находка Рашковского — 7. ... c5!?. В партии Лернер — Рашковский (1979) далее последовало: 8. ♜c3 a6 9. ♜d1 cd 10. ♜:d4 ♖c7 11. b3 ♜b8 12. ♖a3 ♜e5 13. ♖d2 ♖d7 со взаимными шансами. После 9. h3 ♜b8! (слабо 9. ... cd 10. ♜:d4 ♖c7 11. ♖e3 e5? 12. ♜b3 ♖:c4 13. ♖d2 ♜c5 14. ♜a5! с перевесом у белых (Романишин — К. Григорян, 1980)) 10. ♜d1?! ♖c7 11. ♖e3 b5 12. cb ab 13. ♜ac1 b4 14. ♜a4 c4! и черные перехватили инициативу (Слуцкий — Каспаров, 1981). Несколько лучше 10. ♖e3, хотя и здесь после 10. ... b5 11. cb ab 12. dc ♜:c5 13. ♜d4 b4! у черных все в порядке (Слуцкий — К. Григорян, 1983).

8. ♜f1 — d1 ♜f8 — e8

Возможен и ответ 8. ... ♖e7!. Например: 9. ♜c3 c6 10. e4 a5! 11. b3 h5! 12. ♖a3?! ed! 13. ♜:d4 ♜c5 14. ♜e1 ♜e8 15. ♜ad1 h4 с преимуществом у черных (Макнэб — Кочиев, 1982). Лучше для белых было а-м или 10-м ходу сыграть d4:e5. Интересно протекала партия Романишин — Акоюн (1989): 9. ... ♜e8 10. ♖g5?! c6 11. ♜e4 ed 12. ♜:d4 h6! 13. ♜:f6+ ♜:f6 14. ♖f4 ♜g4 15. h3 ♜:f2! 16. ♖:f2 g5 — снова перевес у черных!

9. e2 — e4 ...

Романишин в этом положении с успехом применял непритязательный с виду, но опасный план, начинающийся ходом 9. de. Характерный пример: 9. ... de 10. e4 c6 11. h3 ♖c7 12. ♖e3 b6 13. ♜c3 ♖f8 14. a3 ♖a6 15. ♖f1 ♜ad8 16. b4! ♖g7 17. ♜ac1 ♖b7 18. ♖a4 со стойким перевесом у белых (Романишин — Балашов, 1977).

9. ... c7 — c6

10. ♜b1 — c3 e5:d4?!

Первая неточность. Значительно сильнее рекомендованный Болеславским ход 10. ... ♖e7!. Здесь нехорошо продолжать 11. h3? ed! 12. ♜:d4 ♜c5 — и белые вынуждены отвечать 13. f3 с худшей игрой (Кан — Болеславский, 1952). А если 11. b3, то 11. ... ed 12. ♜:d4 ♜c5 13. f3 a5 14. ♖b2 ♖c7! и далее ♖c7 — b6 с отличной позицией.

11. ♜f3:d4 a7 — a5

Теперь позиция черных начинает быстро ухудшаться, и они лишаются контр-игры. Лучше было 11. ... ♖e7, хотя и здесь после 12. ♖f4! шансы белых выше.

12. h2 — h3 ♖d8 — e7

13. ♖c1 — f4! ...

Типичный прием в аналогичных позициях: черные лишены активного 13. ... ♜c5 ввиду 14. ♜:c6! bc 15. ♖:d6 и вынуждены ограничиться пассивной обороной.

13. ... ♜e8 — d8

14. ♜d1 — d2 ♜d7 — c5

15. ♜a1 — d1 ♜f6 — e8

16. ♖f4 — e3 ♖c8 — d7

17. ♜d2 — e2 ♜e8 — c7

18. f2 — f4! ...

Ослабление пешки e4 несущественно. Белые захватывают все больше пространства.

18. ... ♜a8 — c8

19. ♖e3 — f2 ♜d7 — e8
 20. ♔g1 — h2 ♚e7 — f8
 21. ♙c2 — d2 ♞c7 — a6
 22. ♞d4 — f3 f7 — f5?!

У черных не выдерживают нервы. Игра вскрывается к явной выгоде белых. Следовало продолжать, как указал Авербах, 22. ... f6, переходя к глухой обороне.

23. ♜f2 — d4! f5:e4
 24. ♜d4:g7 ♚f8:g7
 25. ♞c3:e4 ♞c5:e4
 26. ♚e2:e4 d6 — d5

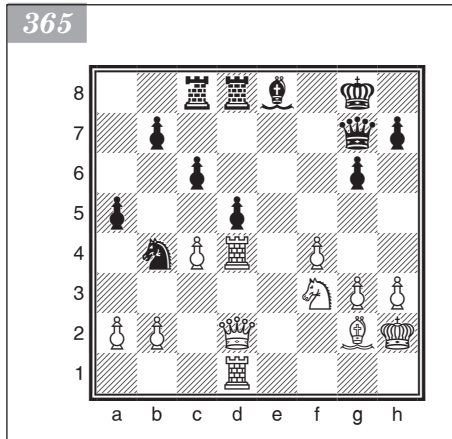

27. ♚e4 — d4 ♞a6 — b4 (диаграмма 365)

28. ♞f3 — g5! ...

Сильный удар. Черным не избежать материальных потерь.

28. ... ♜e8 — f7
 29. ♞g5:f7 ♚g7:f7
 30. a2 — a3 c6 — c5
 31. ♚d4:d5 ♞b4:d5
 32. ♜g2:d5 ♚d8:d5
 33. c4:d5 ♚c8 — c8
 34. d5 — d6 ♚f7 — d7
 35. g3 — g4 b7 — b6
 36. ♚d2 — d5+ ♚g8 — g7
 37. ♚d1 — d2 ♚e8 — e6?
 38. ♚d5:e6!

Черные сдались.

Каспаров — Смирин

Москва, 1988

1. ♞g1 — f3 ♞g8 — f6
 2. c2 — c4 g7 — g6
 3. ♞b1 — c3 ♜f8 — g7
 4. e2 — e4 d7 — d6
 5. d2 — d4 0-0
 6. ♜f1 — e2 e7 — e5
 7. 0-0 ♞b8 — c6
 8. d4 — d5 ♞c6 — e7
 9. ♞f3 — d2 ...

Наряду с 9. ♞e1 это самое распространенное в наши дни продолжение.

9. ... a7 — a5

Ход введен в практику Геллером.

Фишер предпочитал 9. ... c5. На прямолинейное 9. ... ♞d7 может последовать 10. b4 f5 11. c5! (Геллер — И. Зайцев, 1969).

Заслуживает внимания и 9. ... c6. Несмотря на завет Тарраша — не двигать пешки там, где партнер сильнее, черные в партии Глигорич — А. Кузьмин (1989) получили хорошую позицию: 10. ♚b1 b5!? 11. dc b4 12. ♞d5 ♞:c6 13. ♞:f6+ ♜:f6 14. ♞f3 ♜g4 15. ♜e3 ♜:e3 16. ♜:f3 ♞d4.

10. a2 — a3 ♞f6 — d7

Пассивный, но приемлемый вариант — 10. ... c5. Например: 11. ♖b1 ♗e8 12. b4 ab 13. ab b6 14. bc bc 15. ♗b3 ♕h8 16. ♘d2 ♗g8 17. ♚a1 (Лернер — Тимощенко, 1989). Позицию черных пробить трудно.

11. ♖a1 — b1 f7 — f5
12. b2 — b4 b7 — b6

Тоньше трактовал эту позицию сам Каспаров в партии против Карпова (1989): 12. ... ♕h8! 13. f3 ♗g8 14. ♗b3 ab 15. ab ♗df6 16. ♘d2 ♗h5! 17. g3 ♗hf6 18. ♚f2 ♗h6! 19. ♚a1 ♚:a1 20. ♖:a1 ♗f7 21. ♖c1 f4! — и черные захватили инициативу. Сильнее для белых продолжать 13. ♖c2 ♗g8 14. ♘b2 (Салов — Шорт, 1989).

13. f2 — f3 f5 — f4
14. ♗c3 — a4 a5:b4
15. a3:b4 g6 — g5
16. c4 — c5! ...

Типичный для этого варианта староиндийской защиты конфликт «кто быстрее?».

16. ... ♗d7 — f6
17. c5:d6 c7:d6
18. b4 — b5 ...

Белые начинают нажим на слабости b6 и d6. Тем самым тормозится контратака противника на королевском фланге.

18. ... ♘c8 — d7
19. ♗d2 — c4 ♗e7 — c8
20. ♘c1 — a3 ♗f6 — e8
21. g2 — g4! ...

Блестящее позиционное решение. Если черные откажутся от взятия на проходе, игра на ферзевом фланге пойдет «в одни ворота».

21. ... f4:g3
22. h2:g3 g5 — g4!

Единственный ход.

23. ♘a3 — c1! ...

Белые начинают игру по всей доске.

23. ... g4:f3
24. ♘e2:f3 ♗e8 — f6

Грозил ход 25. ♘g4.

25. ♘c1 — g5 ♚a8 — a7
26. ♚f1 — f2 ♚a7 — b7!

Освобождая ферзя от защиты пешки b6.

27. ♚b1 — b3 ♚b7 — a7
28. ♚b3 — b1 ♚a7 — b7
29. ♚b1 — b3 ...

Повторение ходов в цейтноте.

29. ... ♚b7 — a7
30. ♚b3 — b4! ♕g8 — h8

Лучше было, как указали Каспаров и Никитин, 30. ... ♕e8.

31. ♖d1 — f1 ♘d7:b5
32. ♚b4:b5 ♚a7:a4
33. ♘f3 — g2! ...

Опасность связки по линии f усугубляется неудачным положением короля на h8.

33. ... h7 — h6

34. ♘g5 — h4 ♖d8 — e8 (диаграмма

ма 366)

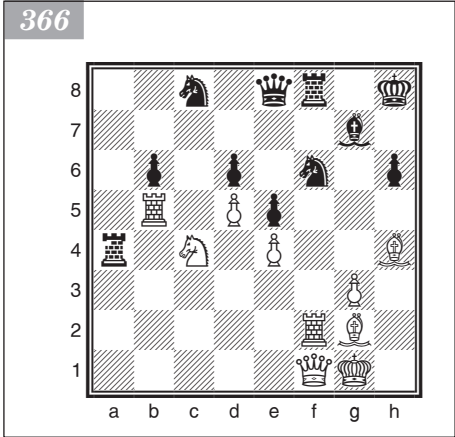

Кажется, что черные получили некоторую контригру, но именно сейчас решается блестящая матовая комбинация, издавна увиденная чемпионом мира.

35. ♖h4:f6 ♜f8:f6
 36. ♜f2:f6 ♔e8:b5
 37. ♜f6 — e6 ♔h8 — g8!
 38. ♖g2 — h3!! ...

Ход изумительной красоты.

38. ... ♜a4:c4
 Нельзя 38. ... ♔c4 39. ♜e8+.

39. ♜e6:h6!! ...

Только здесь в варианте 39. ... ♔c5+ 40. ♔h1 ♜c1 41. ♖e6#!? раскрывается замысел белых.

39. ... ♖g7:h6
 40. ♖h3 — e6+ ♔g8 — h8
 41. ♔f1 — f6+

Черные сдались ввиду форсированного варианта 41. ... ♔h7 (41. ... ♖g7 42. ♔h4+) 42. ♔f7+ ♖g7 43. ♖f5 ♔h8 44. ♔h5+ ♔g8 45. ♖e6+ ♔f8 46. ♔f7#.

Тимман — Каспаров

Тилбург, 1991

1. d2 — d4 ♗g8 — f6
 2. c2 — c4 g7 — g6
 3. ♗g1 — f3 ♖f8 — g7
 4. g2 — g3 0-0
 5. ♖f1 — g2 d7 — d6
 6. 0-0 ...

Интересно трактовал эту позицию Иванчук в партии против Карпова (Лас-Пальмас, 1996): 6. ... c6 7. ♗c3 ♔b6!? (сразу направляя взгляд сильнейшей фигуры в сторону неприятельского ферзевого фланга) 8. c5!? (белые не хотят плыть в русле разработки соперника и избирают продолжение, несколько снижающее напряженность на ферзевом фланге) 8. ... dc 9. ♗a4 ♔b5 10. ♗:c5 ♗a6 11. a4 ♔b6 12. ♗:a6 ♔:a6 13. ♜e1 ♜d8 — и черные легко решили проблемы дебюта. Как указал Иванчук, сильнее было 12. a5!? ♔b5 13. ♗:a6 ♔:a6 14. ♜e1 с обоюдоострой игрой.

6. ... ♗b8 — d7
 7. ♗b1 — c3 e7 — e5
 8. ♔d1 — c2 ...

Основное продолжение — 8. e4 — рассмотрено в теоретическом обзоре (см. подраздел III).

8. ... c7 — c6
 9. ♜f1 — d1 ♔d8 — e7
 10. b2 — b3 ...

Другая возможность — 10. e4. После 10. ... ♜e8 11. ♖e3 ed 12. ♗:d4 ♗g4 13. ♖f4 ♗ge5 14. b3 ♗c5 15. h3 ♗e6 16. ♗:e6 ♖:e6 17. ♖e3 f5 в партии Маланюк — В. Димитров (Ниш, 1996) завязалась обоюдоострая игра со взаимными шансами.

10. ... e5:d4
 11. ♗f3:d4 ♜f8 — e8

Черные усиливают давление по линии e.

12. ♖c1 — b2 ♗d7 — c5
 13. e2 — e3 a7 — a5

14. a2 — a3 h7 — h5

Черные готовы отразить нажим соперника на ферзевом фланге и планируют акции на королевском.

15. b3 — b4 ♖c5 — e4

Этот активный выпад конем в центр возможен благодаря вовремя сделанному ходу ♗f8 — e8.

Игра черных представляет собой прочную логическую цепь, в которой каждый ход служит важным звеном.

16. b4 — b5 ♙c8 — d7

17. ♗a1 — c1 h5 — h4

18. a3 — a4 ...

Белые увлечены наступлением на ферзевом фланге, не замечая, что черные уже готовы взорвать ситуацию на королевском. Упорнее было 18. ♖:e4.

18. ... h4:g3

19. h2:g3 ... (диаграмма 367)

19. ... ♗e4:f2!

Отличный удар, потребовавший от черных точной оценки позиции.

20. ♔c2:f2 ...

После 20. ♔:f2 следовал бы тот же ход, что и в партии.

20. ... ♗f6 — g4

21. ♔f2 — f3 ♗g4:e3

22. ♗d1 — e1 ...

Тимман делает ставку на контратаку. В случае 22. ♗d2 (или 22. ♗d3) 22. ... ♖:c4 трудности белых очевидны.

22. ... ♙g7:d4

23. ♖c3 — d5!? ...

В этом состоит идея контригры белых.

При 23. ... cd 24. ♙:d4 черные попадали в трудное положение. Но Каспаров все предусмотрел.

23. ... ♗e3 — g4+!

24. ♙b2:d4 ♔e7:e1+

25. ♗c1:e1 ♗e8:e1+

26. ♙g2 — f1 c6:d5

27. ♔f3:d5 ♗a8 — e8

Тактическая перепалка улеглась, и черные остались с явным перевесом: две ладьи здесь опаснее белого ферзя.

28. ♙d4 — f2 ♙d7 — e6!

Обменивая пешку b7 на пешку c4.

29. ♔d5:b7 ♗e1 — c1

30. ♔b7 — c6 ♗e8 — c8

Черные фигуры отлично взаимодействуют.

31. ♔c6 — e4 ♗c8:c4

32. ♔e4 — a8+ ♔g8 — h7

33. b5 — b6 ♗c4 — b4

34. ♔a8:a5 ...

Отчаяние, но поделаться уже ничего нельзя: ход 34. b7 ♗bb1 приводил к мату.

34. ... ♗b4 — b1

35. ♔g1 — g2 ♗c1 — c2

Белые сдались.

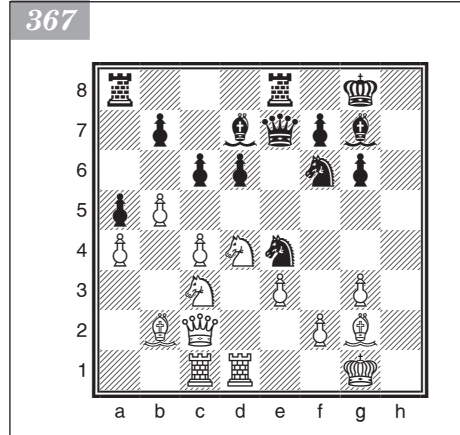

Ван дер Стеррен — Глек

Германия, 1995

1. ♖g1 — f3 ♜g8 — f6
2. c2 — c4 ♗g7 — f6
3. ♖b1 — c3 ♜f8 — g7
4. e2 — e4 d7 — d6
5. d2 — d4 0-0
6. ♜f1 — e2 e7 — e5
7. 0-0 ...

Итак, попутав немного по другим тропам, партия пришла к исходной позиции классической системы.

7. ... e5:d4
8. ♖f3:d4 ♜f8 — e8
9. f2 — f3 ♖b8 — c6
10. ♜c1 — e3 ♖f6 — h5
11. f3 — f4 ...

Отметим, что хода 11. ♜c1 также недостаточно в борьбе за перевес: 11. ... f5 12. c5 ♖:d4 13. ♜:d4 dc 14. ♜:c5 ♖f4 15. ♜c4 ♜e6 (Злочевский — Морозевич, 1994).

При 11. ♖d2 ♖:d4!? 12. ♜:d4 ♜:d4 13. ♖:d4 ♖f4 у черных шансы на постепенное уравнение (Калиниченко — Хоттинг, по переписке, 2001).

11. ... ♖h5 — f6
12. ♜e2 — f3 ♜c8 — g4
13. ♖d4:c6 ♜g4:f3
14. ♖d1:f3 b7:c6
15. ♜e3 — d2 ...

Голландский гроссмейстер профилактически укрепляет пункт c3.

Другой путь: 15. ♜f2 ♖c8! 16. ♜ae1 ♖g4 17. ♖d3? (17. ♜d4 вело к равенству) 17. ♖:f4 18. ♜:a7 ♖h4 с очевидным перевесом черных (Соложенкин — Глек, Франция, 1994).

15. ... ♖d8 — b6!?

Неплохо и 15. ... ♖c8, но ход в тексте позволяет черным удачно перебросить ферзя в гущу событий.

16. b2 — b3 ♖b8 — b6+

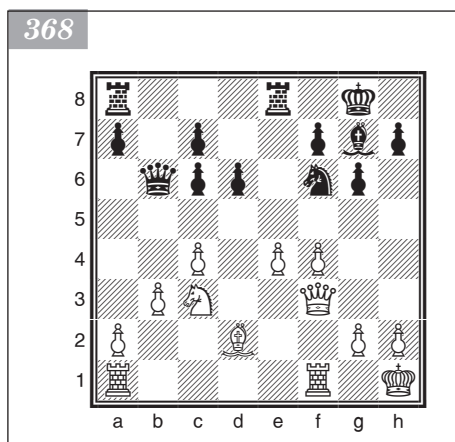

17. ♖g1 — h1 ... (диаграмма 368)

17. ... ♖f6:e4!

Ложный след — 17. ... ♖d4? 18. ♜ad1 ♖:e4? 19. ♜e1!+-.

Черные проводят удачную тактическую операцию, как минимум уравнивая игру.

18. ♖c3:e4 ♖b6 — d4!

В этом ходе заключена идея разменной комбинации черных — под ударом обе легкие фигуры соперника.

Ошибочно 18. ... ♜:a1? с идеей 19. ♜:a1 ♖d4+; но 19. c5! ведет к победе белых.

19. ♖e4:d6 ...

Проблемы возникали у белых после 19. ♜ac1 d5! 20. cd cd 21. ♖g5 ♖:d2

22. ♖d1 ♔a5! (прикрывая пешку d5, ибо взятие на d5 ферзем в пользу черных)

23. ♗:d5 ♕:a2.

19. ... c7:d6

20. ♖a1 — d1 ♔d4 — e4

21. ♖d1 — e1?! ...

Серьезная неточность. После размена ферзей активность черных фигур возрастет — они смогут оперировать по линии e. Необходимо было играть 21. ♗c3! =.

21. ... ♕e4:f3

22. ♖f1:f3 ♗e8:e1

23. ♗d2:e1 ♖a8 — e8

24. ♗e1 — d2 ♗e8 — e2

25. ♖f3 — d3 ...

Белые, видимо, считали, что у них все в порядке, но их ждет неприятный сюрприз.

25. ... c6 — c5!

Мощный слон на d4 еще более стеснит белых. Нельзя, конечно, 26. ♗:d6? ввиду 26. ... ♗d4. Белых губит отсутствие форточки.

26. h2 — h3 ♗g7 — d4

27. b3 — b4 ...

Несколько упорнее 27. a4 ♔f8 28. ♗c3 ♗:c3 29. ♗:c3 ♖f2! 30. g3 ♔e7, но перевес черных и здесь достаточно велик: разница в активности фигур налицо.

27. ... ♔g8 — f8

28. b4 — b5 ♔f8 — e7

29. f4 — f5 ...

Белые беззащитны против решающего марша черного короля в центр.

При 29. a4 d5! 30. cd ♔d6 с дальнейшими ♗:d5 и c5 — c4 белые также не в состоянии сопротивляться.

29. ... d6 — d5

30. f5:g6 h7:g6

31. ♗d2 — f4 ...

Слон наконец ожил, но какой ценой.

31. ... d5:c4

32. ♖d3 — a3 ♗e2 — b2

33. ♖a3:a7+ ♔e7 — f6

34. h3 — h4 ...

При 34. a4 черные играют 34. ... g5, сгоняя слона с диагонали c1 — h6.

34. ... ♗b2:b5

35. ♗f4 — g5+ ♔f6 — g7

36. a2 — a4 ♗b5 — b1+

37. ♔g1 — h2 c4 — c3

Белые сдались.

Иванчук — Чепаринов

София, 2008

1. d2 — d4 ♗g8 — f6

2. c2 — c4 g7 — g6

3. ♗b1 — c3 ♗f8 — g7

4. e2 — e4 d7 — d6

5. ♗g1 — f3 ...

Ход, характеризующий классическую систему староиндийской защиты.

5. ... 0-0

6. ♖f1 — e2 ...

Или 6. ♖g5 h6 7. ♖f4 ♗c6 8. d5 e5! 9. ♖e3 ♗d4 10. ♗:d4 ed 11. ♖:d4 ♗:e4 12. ♗:e4 ♖h4!? со взаимными шансами.

6. ... e7 — e5

После 6. ... ♗bd7 белые путем 7. e5 de 8. de ♗g4 9. e6! получают за пешку перспективную игру.

7. 0-0 ...

Если белые хотят упрощений, они могут форсировать размен ферзей: 7. de de 8. ♖:d8 ♗:d8 9. ♖g5 ♗e8 10. 0-0-0 ♗a6!?. Теперь сомнительно 11. ♗:e5?! из-за 11. ... ♗c5! 12. ♗f3 ♗:e4 13. ♗:e4 ♗:e4 14. ♖e3 ♗:f2! 15. ♖:f2 ♖h6+! 16. ♖b1 ♗:e2 с преимуществом у черных (Малих — Петерсон, 1961). Однако при спокойном 11. ♗d2 c6 12. ♗b3 ♗c7 шансы сторон уравниваются (Акопян — Ермолинский, США, 2004).

7. ... ♗b8 — c6

8. d4 — d5 ...

Белые готовят пешечный штурм ферзевого фланга, в то время как шансы черных — на королевском.

8. ... ♗c6 — e7

9. ♗f3 — e1 ...

Возможны и другие продолжения:

• 9. b4 ♗h5 10. ♗e1 f5 11. ♗g5 ♗f6 12. ♖f3 c6 13. ♖e3 a5!? 14. ba ♖:a5 15. ♖b3 cd 16. cd ♖d7!? с неплохой контригрой у черных (Калиниченко — Пиккардо, по переписке, 2002);

• 9. ♗d2 (встречалось и 9. ♖d2) 9. ... c5 10. ♗b1 ♗e8 11. b4 b6 12. bc bc 13. ♗b3 f5 14. ♖g5 ♖h8 15. ef gf 16. f4 — и у белых преимущество в пространстве (Гуревич — Кузьмин, Набережные Челны, 1988).

9. ... ♗f6 — d7

На 9. ... c5 хорошо отвечать 10. f4! ef 11. ♖:f4 ♗e8 12. ♗d3 f6 13. ♖d2 (Корчной — Чокылтя, Ницца, 1974).

10. ♗e1 — d3 ...

Две другие популярные линии — 10. ♖e3 и 10. f3.

10. ... f7 — f5

11. ♖c1 — d2 ♗d7 — f6

Или 11. ... ♖h8 12. ♗c1 ♗f6 13. f3 c5 14. ♗b1 f4 15. b4 b6 16. bc bc 17. g4 g5 18. ♖f2 ♗g6 19. h3 h5 20. ♖a4M (Иванчук — Раджабов, Дубай, 2002).

12. f2 — f3 f5 — f4

13. c4 — c5 g6 — g5

14. ♗a1 — c1 ♗e7 — g6

15. c5:d6 c7:d6

16. ♗c3 — b5 ♗f8 — f7

Соперники борются за поле c7.

17. ♖d1 — c2 ♗f6 — e8

18. ♗d3 — f2 h7 — h5

19. a2 — a4 ♖g7 — f8

20. h2 — h3 ♗f7 — g7 (диаграмма

ма 369)

21. ♖c2 — b3 ...

Украинский гроссмейстер остается верен себе. С перестановкой ходов возникла

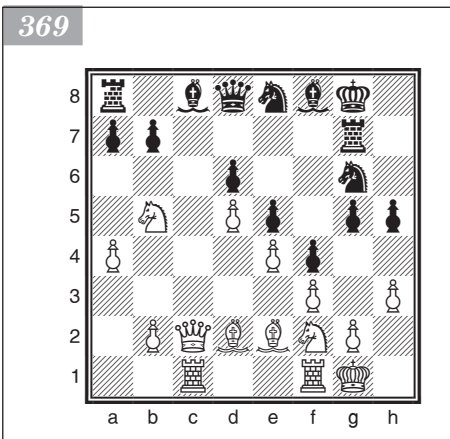

позиция из партии Иванчук — Тимман, которая была сыграна в Хилверсуме еще в 1991 году.

На 21. ♖:a7 возможно 21. ... ♜c7 22. ♙a5 ♜:c2 23. ♙:d8 ♜:e2 24. ♖:c8 ♜:a4 25. ♖d3 g4 26. ♜f2 ♜e3 27. ♖e1 g3 28. ♜c2 ♜b3 с примерно равными шансами (Аверкин — Каспаров, Москва, 1979).

21. ... ♖g6 — h4

22. ♜c1 — c2 g5 — g4!?

Не трата времени на профилактику, черные приступают к активным действиям.

Чаще встречается ход 22. ... a6. Упомянутая партия Иванчук — Тимман (Хилверсум, 1991) продолжилась так: 22. ... a6 23. ♖a3 ♙d7 24. ♜c1 ♜b8 25. ♖c4 b6 26. a5 g4 27. fg ♖f6 28. ♖:b6 hg 29. hg ♖:g2! 30. ♖h3 ♖e3 31. ♙:e3 (заслуживало внимания 31. ♜c7!?) 31. ... ♜h7 32. ♖g2 fe 33. ♖d1 ♖h5! 34. gh+!? (34. ♖:e3!?) 34. ... ♜g7 35. ♖:d7 ♜:g2+ 36. ♖:g2 ♖:d7 37. ♖:e3 ♙h6 38. ♖g4 ♙g5 39. ♜c7 ♖a4 40. ♜1c4 ♖:a5 — и чрезвычайно острая борьба в конце концов завершилась ничьей.

23. f3:g4 ♖e8 — f6

24. ♙d2 — e1! h5:g4 (диаграмма 370)

Эта позиция также уже встречалась.

В партии Фтачник — Прибыл (Братишлага, 1983) черные ответили 24. ... ♖h8, и после 25. ♖c4 (точнее, видимо, 25. g3!?) hg 26. ♖:g4 ♖:g4 27. hg ♙:g4 28. ♙:g4 ♜:g4 29. ♖c7 с преимуществом белых) 25. ... hg 26. ♖:g4 ♖:g4 27. ♙:g4 ♙:g4 28. hg ♜:g4 29. ♖d3 ♖g5 30. ♙:h4 ♜:h4 31. ♖c7 ♜b8 32. ♖e6 ♖h6 игра сравнялась.

25. h3:g4!?

Новое продолжение.

Ранее испытывался вариант 25. ♖:g4 ♖:g4 26. ♙:g4 ♙:g4 27. hg ♜:g4 28. ♖h3 ♖g5 29. ♙:h4?! (сильнее 29. ♖c7 ♜b8 30. ♖e6) 29. ... ♜:h4 30. ♖e6+ ♖h8 31. ♜f3 ♙e7 32. ♜fc3 ♜g8 33. ♖:d6? (ход 33. ♜h3 поддерживал напряжение) 33. ... ♙:d6 34. ♖:d6 ♜h6 35. ♖d7 ♖h5 с решающей атакой (Санчес — Рогер, Франция, 2003).

25. ... ♖f6 — h5!

Черные обостряют борьбу, избегая разменов на g4.

Брать коня нельзя: 26. gh? ♖:g2 27. ♜c7 ♜g5! (сильнее, чем 27. ... ♜g3?! 28. ♖:g3+ fg 29. ♖:g2 gf 30. ♙:f2 a6 31. ♜f7! ♙h6 (31. ... ab? 32. ♙h4!) 32. ♖c7 ♖g5+ 33. ♙g3 ♖e3! 34. ♜f2 ♜b8 с неясной игрой) 28. ♖h1 ♖:e1 29. ♜c3 (29. ♜:e1 ♜g3+) 29. ... ♜g7 30. h6 ♖g5! 31. ♖g4 ♙:g4 32. hg ♖h4+ 33. ♖g1 ♙:e2 34. ♖c7 (или 34. gf ♖+ ♜:f8 35. ♜h3 ♖g4+ 36. ♖f2 ♖g2+ 37. ♖:e1 ♖:f1+ 38. ♖d2 ♖f2+) 34. ... f3! 35. ♜c:f3 ♖:f3+ 36. ♜:f3 ♙:f3 37. ♖:f3 ♜b8 — и черные выигрывают.

26. ♖f2 — h1 ... (диаграмма 371)

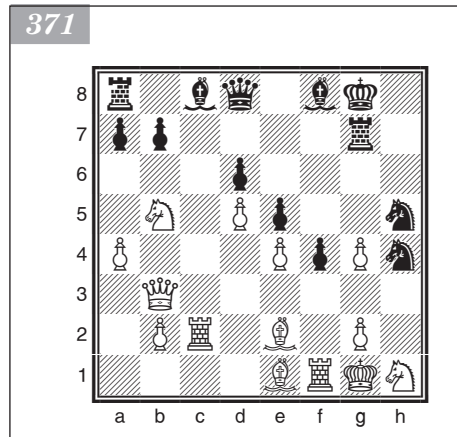
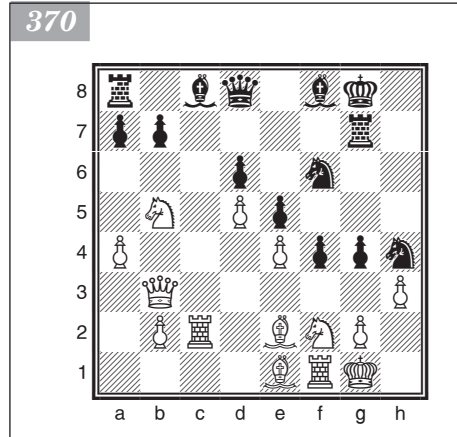

Дополнительно защищая поле g3.

Хорошо и 26. ♖d1: после 26. ... ♙:g4 27. ♙:g4 ♖:g4 28. ♖h3 ♖g5 29. ♖c7 ♖c8 30. ♖h1 (с угрозой 31. ♖e6) 30. ... ♖:c7 31. ♖:c7 ♖g3+ 32. ♙:g3 ♖:g3 33. ♖g1! ♖h5 34. ♖h2 ♖g6 35. ♖:b7 ♖h6 36. ♖b3 ♖g4 37. ♖h3 белые, отбив атаку, получают перевес.

Правда, не исключено, что в этом случае черные рассчитывали путем 26. ... ♖g3!? 27. ♙:g3 fg 28. ♖:g3 ♖g6 29. ♖e3 a6 30. ♖c3 ♙e7 получить за недостающий материал некоторую контригру по черным полям.

26. ... f4 — f3!?

Интересно, но рискованно! Новая жертва призвана освободить поле f4 для коня, однако в распоряжении белых достаточно оборонительных ресурсов.

Продолжение 26. ... ♙:g4 27. ♙:g4 ♖:g4 28. ♖h3 ♖g5 29. ♖c7 ♖c8 30. ♙:h4 ♖:h4 31. ♖:h4 ♖:h4 32. ♖fc1 ♖g7 33. ♖f2 a6 оставляло белым в эндшпиле минимальный перевес, но практически лишало черных шансов на выигрыш.

27. ♙e2:f3 ...

После 27. gf ♖f4 28. ♖g3 a6 29. ♖a3 ♖h7 белые, защищаясь, вынуждены отдать качество: 30. ♖f2 ♖h3+ 31. ♖f1 ♖:f2 32. ♙:f2 ♙d7m.

27. ... ♖h5 — f4

28. ♖h1 — g3 ...

Надежнее выглядело 28. ♙:h4, однако в варианте 28. ... ♖:h4 29. g3 ♖h3+ 30. ♖g2 ♖f4+! 31. ♖f2 (плохо 31. gf? ♙:g4 32. ♙:g4 ♖:g4+ 33. ♖g3 ef) 31. ... ♖h3+ 32. ♖e1 ♖d8 33. ♖f2 ♖g5 34. ♙e2 ♙d7 35. ♖c3 a6 положение остается неясным.

28. ... ♙c8:g4

Слабее 28. ... ♖:f3+?! 29. gf ♖b6+ 30. ♙f2 ♖h3+ 31. ♖g2 ♖f4+ (или 31. ... ♖:f2 32. a5! (32. ♖f:f2? a6) 32. ... ♖:a5 33. ♖f:f2 с преимуществом белых) 32. ♖h1 ♖h7+ 33. ♖h5 ♖d8 34. ♙g3 ♖:h5 35. gh ♖:h5+ 36. ♙h2±.

29. ♙f3:g4 ♖g7:g4

30. ♖b5 — c7 ...

Точнее, видимо, играть 30. ♖ff2 ♖g5 31. ♖fd2 ♖g6 32. ♖c7, сохраняя перспективную позицию.

Против угрозы 31. ♖e6 у соперника находится красивый тактический маневр.

30. ... ♖a8 — c8!

31. ♖c7 — e6 ... (диаграмма 372)

31. ... ♖c8:c2!

Эффектно разменивая ладьи, черные убирают защитника пешки g2.

32. ♖b3:c2 ...

Конечно, не 32. ♖:d8?? ♖:g2+ 33. ♖h1 ♖f3! с неизбежным матом.

32. ... ♖d8 — b6+?

Ведет к проигрышу, позволяя белым активизировать силы.

Поддерживал напряжение ответ 32. ... ♖e8!. Например: 33. ♖b3 ♖h:g2 34. ♖f3 ♖g6! 35. ♖:f8 ♖g7! (35. ... ♖:f8? 36. ♖:g2) 36. ♖e6 ♖:e1! 37. ♖:g7 ♖:f3+ 38. ♖:f3 ♖:g7 с равенством.

33. ♖g1 — h1! ...

Но не 33. ♙f2? ♖f3+! 34. gf ♖:g3+ 35. ♖h1 ♖h3+, после чего черные форсируют ничью.

33. ... ♖h4:g2 (диаграмма 373)

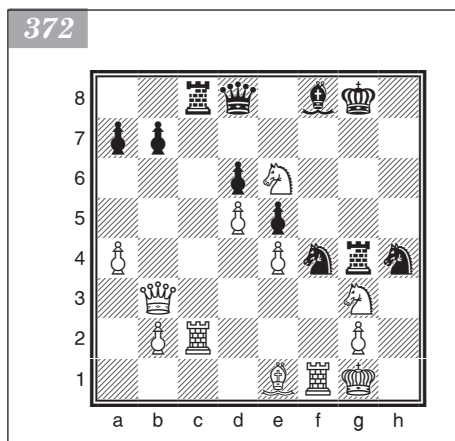

Не проходит 33. ... ♖f3?! из-за 34. ♗:f4 ♗:e1 35. ♖c8!! ♜:f4 36. ♜:f4 ef 37. ♗f5! ♖f2 38. ♗e7+ ♖g7 39. ♖g4+ ♖f6 40. ♖e6+ ♖g7 41. ♖g6+ ♖h8 42. ♖g8#. А на 33. ... ♗hg6 решает 34. ♗f2 ♖b4 35. ♖g1 ♗e7 36. ♗:f4 ♜:f4 37. ♗h5 ♜f7 38. ♗:a7+-.

34. ♗g3 — f5! ♖b6 — a6

Не спасало 34. ... ♗:e1 35. ♖c8! ♗:e6 36. ♖:e6+ ♖h8 37. ♖f7 ♗h6 38. ♖h5! ♖d8 39. ♖:g4 или 34. ... ♗:e6 35. de ♗:e1 36. ♖e2! ♜g5 37. e7 с решающим преимуществом у белых.

35. ♜f1 — g1! ...

Черные фигуры завязли, и дальнейшие потери неизбежны.

35. ... ♖a6 — d3

36. ♖c2:d3 ♗f4:d3

37. ♗e1 — h4! ♜g4:e4

38. ♜g1:g2+ ♖g8 — f7

39. ♗f5:d6+! ...

Точность до конца!

По сравнению с вариантом 39. ♗g5+ ♖f6 40. ♗:e4++ ♖:f5 белые выигрывают еще и пешку.

39. ... ♗f8:d6

40. ♗e6 — g5+

Черные сдались.

373

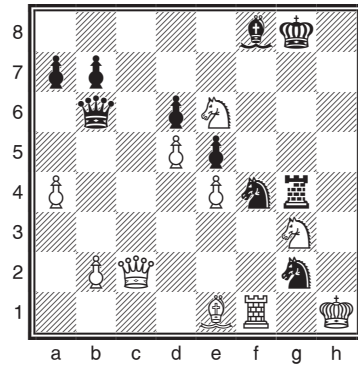

Иванчук — Раджабов

Медиаш, 2011

1. d2 — d4 ♗g8 — f6

2. c2 — c4 g7 — g6

3. ♗b1 — c3 ♗f8 — g7

4. e2 — e4 d7 — d6

5. ♗f1 — e2 0-0

6. ♗c1 — g5 ...

Гибкий ход, характеризующий систему Авербаха, оставляет белым возможность перейти к различным схемам развития.

6. ... ♗b8 — a6 (диаграмма 374)

Долгое время основным возражением считалось 6. ... c5. Например: 7. dc ♖a5 8. ♗d2 ♖:c5 9. ♗f3 ♗g4 10. 0-0 ♗:f3 11. ♗:f3 ♗c6 12. b3 ♗d4 13. ♗e3 ♗:f3+ 14. ♖:f3 ♖a5 15. ♜ac1 a6 16. ♜c2 b5 17. ♗d5 ♗:d5 18. cd ♜fc8 19. ♖e2 ♜:c2 20. ♖:c2 с небольшим перевесом белых (Иванчук — Аюпян, Багио, 1987).

В случае 6. ... h6 белые могут путем 7. ♗e3 e5 8. d5 ♗bd7 9. ♖d2 ♖h7 10. f3 перейти к варианту Земиша: 10. ... ♗h5 11. ♗h3 ♗c5 12. ♗f2 a5 13. g3 b6 14. 0-0-0

374

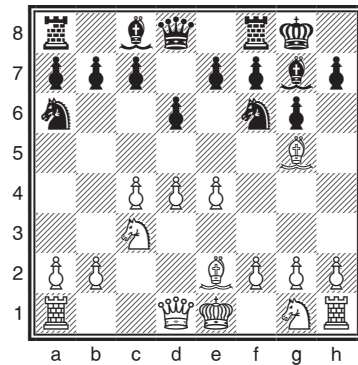

a4 15. ♖de1 a3 16. b3 ♗d7 17. ♗hf1 ♖e7 18. ♗d1 ♗f6 19. ♗c2 ♗fe8 20. ♖b1 c6 21. dc ♗:c6 22. ♗d1 ♗ed8 23. ♗d3M (Иванчук — Мегаранто, Кальвиа, 2004).

7. f2 — f4 ...

Наиболее агрессивное продолжение.

Кроме популярного 7. ♖d2 e5 8. d5, после чего в ответ на 8. ... c6 следует 9. f3 cd 10. cd ♗d7 11. ♗d1! ♖b6 12. a3 (хуже 12. ♗ge2 ♗c5 13. ♗e3 ♖:b2!) 12. ... ♗h5 13. ♗ge2 f5 14. ♗e3M, возможны также ходы 7. ♗f3 и 7. h4:

- 7. ♗f3 h6 8. ♗f4 (неплохо и 8. ♗h4) 8. ... e5 9. de ♗h5 10. ♗e3 de 11. ♖c1 ♖h7 12. 0-0 c6 13. c5! ♖e7 14. ♗d2 ♗f4 15. ♗:a6 ba 16. ♗c4 ♖e6 17. ♗:f4 ef 18. ♗d6 (Ульман — Нанн, Дортмунд, 1991), и здесь 18. ... f3!? дает черным встречные шансы;
- 7. h4 h6 8. ♗e3 e5 9. d5 ♗c5 10. ♖c2 a5 11. h5 g5 12. f3 ♗d7 13. g4 c6 14. ♗h3 cd 15. cd ♖b8 16. a4 ♗c8 17. ♗f2 ♗:a4! 18. ♗:a4 b5 19. ♗a1 b4 20. 0-0 ♗e8?! (точнее 20. ... bc 21. bc ♖c7) 21. ♗fc1 ♗f6 22. ♖d2 bc 23. bc ♖c7 24. c4± (Иванчук — Хецк, Франкфурт-на-Майне, 2000).

7. ... c7 — c6

Беря под контроль поле d5, черные готовят перевод коня на c7.

8. ♖d1 — d2 ...

В этом положении так играют редко. Обычно продолжают 8. ♗f3.

Далее возможно 8. ... ♗c7 9. ♗h4 b5 10. e5 ♗g4! 11. ♖c1 (слабее 11. ♖d2 de 12. ♗:e5 ♗:e5 13. de ♖:d2+ 14. ♖:d2 (Багиров — Хисматуллин, Москва, 2008) 14. ... b4N) 11. ... bc 12. h3 ♗h6 13. ♗:c4 ♗e6 14. ♗:e6 ♗:e6 15. 0-0 ♗f5 16. ♗f2 h5 со сложной борьбой и взаимными шансами.

8. ... ♗a6 — c7

9. ♗e2 — f3!? ...

Белые переводят слона на большую диагональ, намечая развить королевского коня на e2.

На 9. ♗f3 хорошо 9. ... b5!? 10. e5 b4 11. ef bc 12. bc ef 13. ♗h4 ♗f5 (или 14. ... d5 15. 0-0 ♗f5 16. ♗e5 ♗e8 17. ♗g4 ♗:g4 18. ♗:g4 ♗b5 19. ♗f3 ♗c8 20. ♗fc1 ♖a5N (Майнц — Глек, Дрезден, 2004)) 14. 0-0 ♖d7 15. h3 ♗fe8 16. ♗fe1 ♗e4 17. ♗h2 f5 18. ♗f1 ♗ab8 19. ♗g3 d5 20. c5 ♗e6 21. ♗:e4 de с инициативой черных (Максименко — Касымжанов, Интернет, 2004).

После 9. e5 ♗g4 10. h3 ♗h6 11. g4 f6 12. ef ef 13. ♗h4 ♗f7 14. 0-0 d5 15. ♗f3 ♗d6 положение далеко от ясного. В случае же 9. ♗h4 d5 10. e5 ♗e4! 11. ♗:e4 de 12. 0-0 f6 13. ♖e3 ♗h6! у черных активная контригра (Босбоом — Райндерман, Роттердам, 2000).

9. ... ♗c7 — e6

10. ♗g5 — h4 c6 — c5!

11. d4:c5 ...

Малопривлекательны варианты 11. d5 ♗d4 или 11. ♗ge2 ♗:d4 12. ♗:d4 cd 13. ♖:d4 ♗e6 с удобной игрой у черных.

11. ... ♗e6:c5

12. ♗a1 — d1 ♗c8 — e6

13. b2 — b3 a7 — a5

14. ♗g1 — e2 ♖d8 — c7?!

Позволяет белым беспрепятственно завершить развитие.

Заслуживало внимания немедленное 14. ... a4!?, которое вызывало в ответ на 15. b4 бурные осложнения. Например: 15. ... ♗cd7 (хуже 15. ... ♗a6?! 16. a3! ♗:c4 17. e5±) 16. c5!? dc 17. e5 cb 18. ♗b5 b3! 19. ♗bd4 ♗d5 20. ef ♗:f6 21. ab ♗:f3 22. ♗:f3 a3 — и за фигуру у черных достаточная компенсация.

15. 0-0 a5 — a4 (диаграмма 375)

Теперь белые во всеоружии и готовы на удар ответить контрударом.

16. f4 — f5! g6:f5

Плохо 16. ... ♗c8? 17. ♗:f6 ef (или 17. ... ♗:f6 18. ♜d5 ♖d8 19. ♜:f6+ ef 20. b4 ♜d7 21. ♖:d6) 18. b4 ♜d7 19. ♜b5 ♖b6+ 20. ♜h1 с явным преимуществом белых.

17. e4:f5 ♗e6:f5

18. ♗h4:f6! ...

Разрушая пешечную структуру соперника.

18. ... e7:f6

Слабее 18. ... ♗:f6?! 19. ♜d5 ♖c8 20. ♜:f6+ ef 21. b4 ♜e4 22. ♖d4 ♖e8 23. ♜f4 ♖e5 24. ♜d5! ♜h8 25. ♖:e5 de 26. ♜e7 ♜c3 27. ♜:f5 ♜:d1 28. ♗:d1 с безнадежным эндшпилем.

19. b3 — b4 ♜c5 — e6

20. ♜c3 — b5 ♖c7 — b6+

21. ♖g1 — h1 ♜e6 — g5? (диаграмма 376)

Больше шансов на защиту оставляло 21. ... d5!? 22. ♗:d5 ♗g4 23. ♗f3 ♗:f3 24. ♗:f3 ♜g5 25. ♗f4 f5! 26. ♜ec3 (не так хорошо 26. ♗:f5?! ♗ad8 27. ♜ed4 ♜e6 с контригрой) 26. ... ♗ad8 27. ♜d5 ♜e4, хотя и здесь держать оборону непросто.

22. ♗f3:b7! ...

Белые отыгрывают пешку, сохраняя позиционный перевес.

22. ... ♖b6:b7

23. ♗f1:f5 ...

Можно играть и 23. ♜:d6!? ♜e4 24. ♜:b7 ♜:d2 25. ♗:d2, переходя в эндшпиль с лишней пешкой. Правда, у черных оставались два слона против коней противника.

23. ... ♜g5 — e4

24. ♖d2 — d3 ♗f8 — e8!

Косвенно защищая пешку d6, поскольку нельзя 25. ♜:d6? из-за 25. ... ♜:d6 26. ♖:d6 ♗:e2.

25. ♜e2 — d4 ♗a8 — c8

26. ♗f5 — f4 ♗g7 — f8

На 26. ... d5 сильно 27. c5! ♖b8 28. ♗df1 ♗h6 29. ♗f5 ♖b7 30. a3 с преимуществом.

27. ♗d1 — f1 ♗e8 — e5

28. a2 — a3 ♖g8 — h8

29. ♜d4 — f5 ♗c8 — d8

30. ♜b5 — c3! ...

Разменивая сильного черного коня, белые расчищают себе дорогу на королевский фланг.

30. ... ♜e4:c3

31. ♖d3:c3 ♗d8 — e8?

Теперь атака белых неотразима!

Держаться можно было после 31. ... ♖d7 32. ♖g3 d5 33. ♗g4 ♗d6 34. ♜h6 ♗g5 35. ♖f2 ♗:g4 36. ♜:g4 ♖e6 37. ♜:f6 ♗e5 38. ♜:d5 ♗c8, хотя это уже не повлияло бы на результат.

32. ♗f4 — g4! ♖b7 — c8

33. ♖c3 — g3! h7 — h5

Не спасает 33. ... ♗e7 34. ♜h6 ♗g5

35. ♗:g5 fg 36. ♖c3+ f6 37. ♗:f6! ♗g8 38. ♗g6+ ♗f6 39. ♜f7#.

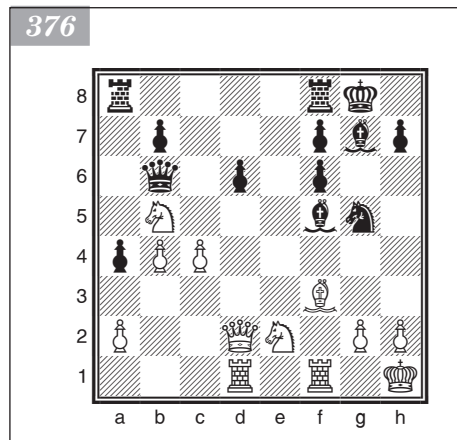
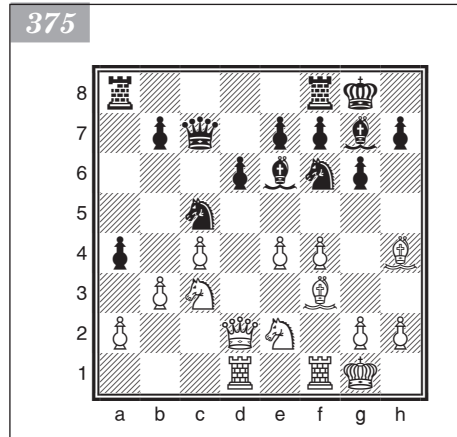

34. ♖g4 — g8+ ♔h8 — h7

35. ♖g8:f8!

Черные сдались.

Иванчук — Грищук

Нальчик, 2009

1. d2 — d4 ♘g8 — f6

2. c2 — c4 g7 — g6

3. ♗b1 — c3 ♙f8 — g7

4. e2 — e4 d7 — d6

5. ♗g1 — f3 0-0

6. ♙f1 — e2 e7 — e5

7. 0-0 ♗b8 — c6

8. d4 — d5 ♗c6 — e7

9. b2 — b4 ♗f6 — h5 (диаграмма 377)

После 9. ... ♗e8 10. a4 f5 11. a5 ♗f6 12. ♙g5 ♗h5 13. ef gf 14. ♔d2 шансы белых выше (Иванчук — Раджабов, Вейк-ан-Зее, 2009).

10. c4 — c5!? ...

Обращаясь к продолжению, популярному ранее. В настоящее время предпочитают 10. ♗e1. Например: 10. ... f5 11. ♗g5 ♗f6 12. f3 ♔h8 13. b5?! (лучше 13. ♗e6 ♙:e6 14. de ♗h5 15. c5 ♗f4 16. ♙c4 fe 17. ♗:e4 ♗f5 18. g3!? (Ван Вели — Раджабов, Биль, 2007)) 13. ... ♗e8 14. ♙e3 ♙f6 15. ♗e6 ♙:e6 16. de ♗g7 17. ♙h6 ♗:e6! 18. ♙:f8 ♔:f8 19. c5 ♗:c5 20. ♙c4 ♙g5 21. ♔e2 ♔h6 22. ♗ad1 ♗f8 со взаимными шансами (Карлсен — Иванчук, Форос, 2008).

10. ... ♗h5 — f4!

Именно из-за этого сильного хода продвижение пешки с утратило привлекательность.

11. ♙c1:f4 e5:f4

12. ♗a1 — c1 h7 — h6

Возможно и 12. ... a5 13. a3 ♙g4 14. ♗b5 ab 15. ab ♗a2 16. ♗c2 ♗a4 17. ♗c4 ♗a2 18. ♗c2 ♗a4 19. ♗c4 ♗a6 20. ♔d2 ♙:f3 21. ♙:f3 g5 со сложной борьбой (Кааби — Убилава, Манила, 1992).

13. ♗f3 — d4 ...

В случае 13. ♗d2?! хорошо играть 13. ... g5: 14. ♗c4 a6 15. ♙h5 b5 16. ♗a5 ♙e5 17. ♗e2 dc 18. bc c6 19. ♗:c6 ♗:c6 20. dc ♔f6 21. h3 ♙e6 22. ♔c2 ♗ac8 с инициативой черных (Легкий — Бологан, Севастополь, 1997).

377

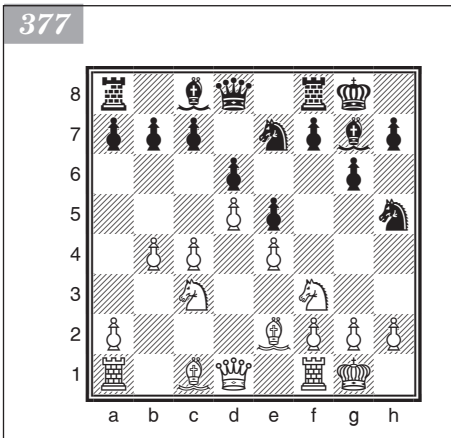

Этот же ответ является основным продолжением хода, сделанного в рассматриваемой партии.

13. ... a7 — a6

Уходя от главной линии.

Встречались также варианты 13. ... a5 14. ba ♗:a5 15. ♗b3 ♗a8 16. ♔d2 g5 17. cd cd 18. ♗b5 ♗g6 19. ♗c7 g4 20. ♗:c8?! (лучше 20. ♙d3) 20. ... ♗:c8 21. ♙:g4 ♗a8 22. ♙f5 ♔b6 23. ♗5d4 ♗a4 24. ♙:g6 ♙:d4 25. ♙f5 ♙e5 26. g3 ♗fa8 27. gf ♗:a2 28. ♔d1 ♙g7 с преимуществом черных (Якубец — Червонски, Польша, 2005) и 13. ... ♔h8 14. ♗e1 ♗g8 15. a4 a6 16. ♔d2

♖f6 17. ♜f3 g5 18. g3 fg 19. hg ♖g6 20. ♔g2 f5 21. ef ♖:f5M (Лоридсен — Делчев, Испания, 1996).

14. h2 — h3 ...

В партии Карпман — Битанский (Тель-Авив, 1996) было продолжено 14. ♜e1 ♖h7 15. ♖d2 g5 16. ♜h5! ♜g6 17. ♜:g6+ ♖:g6 18. ♜a4 (сильнее 18. ♖d3! ♜e5 19. ♜f3 f6 20. ♜e2) 18. ... ♜e5 19. ♜b2 ♖f6 20. ♜ed1 f3 — и черные получили встречные шансы.

14. ... ♖g8 — h8

15. ♖d1 — d2 ♜e7 — g8

16. ♜f1 — d1 h6 — h5!? (диаграмма 378)

Неплохо также 16. ... ♖f6 или 16. ... g5.

Необычный план защиты пешки f4, придуманный черными, встречает столь же необычный ответ.

17. ♖d2:f4!? ...

Оригинальной жертвой качества белые лишают соперника контроля над черными полями, получая взамен активную игру в центре и на ферзевом фланге.

Хорошо и 17. ♜f1 ♖e7 18. ♜e1 ♜b8 19. c6 с инициативой.

17. ... ♜g7 — h6

18. ♖f4 — g3 h5 — h4

19. ♖g3 — d3 ♜h6:c1

20. ♜d1:c1 ...

Лишняя центральная пешка дает белым более чем достаточную компенсацию за незначительный материальный урон.

20. ... ♖d8 — g5

21. ♜c1 — e1 ♜c8 — d7

22. c5 — c6!? ...

Белые хотят взять под свой контроль форпост на d5.

Альтернатива — 22. ♜f3 ♖f4 23. ♖d4+ ♖h7 24. ♜d1 a5 25. b5 dc 26. ♖:c5 ♜ac8 27. ♖d4 f6 28. ♜e2 ♖d6 29. a4 с нарастающим давлением.

22. ... b7:c6

23. d5:c6 ♜d7 — e6

24. ♜e2 — g4! ...

Следуя намеченной линии!

Размен белопольных слонов делает поле d5 стратегически важным пунктом позиции.

24. ... ♜e6:g4

Плохо 24. ... ♜fe8? 25. ♜:e6 fe 26. e5! de (или 26. ... d5 27. ♜a4±) 27. ♜f3 ♖f4 28. ♜e4 — и белые фигуры доминируют.

25. h3:g4 ♜g8 — e7

На 25. ... ♖:g4?! возможно 26. ♜d5 h3 27. g3 ♜fc8 28. ♖c3! ♖h7 29. ♖h2 ♖h5 30. f4 с инициативой.

26. ♖d3 — d1 ♜a8 — b8

27. a2 — a3 ♖h8 — g7

28. ♜e1 — e3 ♖g5 — f6

29. ♜d4 — f3! ... (диаграмма 379)

29. ... ♜e7:c6?!

Черные пользуются случаем избавиться от важной пешки, но не замечают тактического нюанса.

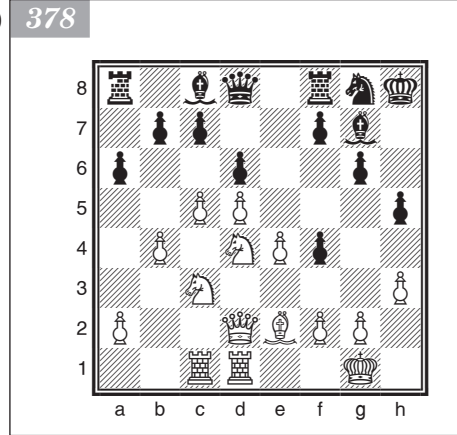

379

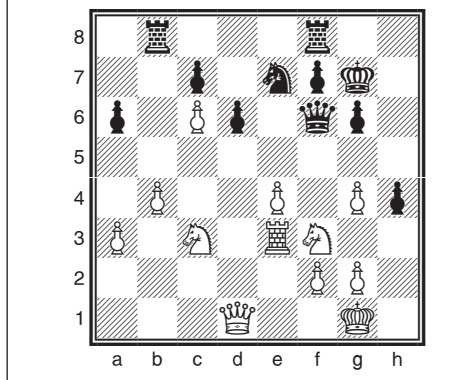

31. ♖d5:c7 ...

Уверенней закрепляло перевес 31. ♖g5! ♖d7 (нельзя 31. ... ♖e5? из-за 32. f4 ♖d4 33. ♖c1! с двумя угрозами: выиграть коня ходом 34. ♖:c6 и поймать ферзя путем 34. ♖f3) 32. ♖h7! ♖h8 33. ♖hf6 ♖d8 34. f4 с атакой.

31. ... ♖e6:g4?

Быстро проигрывает! Держаться можно было после 31. ... ♖d7 32. ♖:a6 ♖bc8 33. ♖c5 ♖e7 34. ♖a4 ♖a7 35. ♖d3 ♖a8 36. ♖b2 ♖fc8 с лучшей игрой у белых.

32. ♖d1:d6 ... (диаграмма 380)

32. ... ♖b8 — d8

380

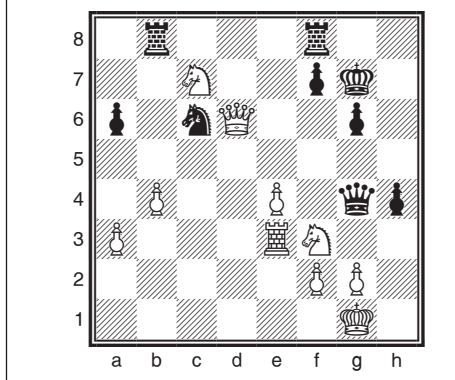

Сомнительно и 29. ... ♖fe8?! 30. g5 ♖f4 (или 30. ... ♖e6 31. ♖:h4 ♖:c6 32. ♖d5) 31. e5 d5!? (31. ... de? 32. ♖e4 ♖f5 33. ♖:e5 ♖c8 34. ♖a1±) 32. e6! с перспективной позицией у белых.

Лучше, видимо, 29. ... ♖be8!?. В этом случае после 30. g5 ♖f4 31. e5 d5! черные получают достаточную контригру. Однако неожиданный ход 30. a4!? с угрозой b4 — b5 подчеркивает слаботу теперь уже ферзевого фланга, оставляя белым инициативу.

30. ♖c3 — d5 ♖f6 — e6

Ошибочно 30. ... ♖d8? 31. ♖a1+ ♖e5 32. g5! ♖e8 33. ♖d4! ♖c8 34. f4 c6 35. ♖f6 ♖e7 36. fe с очевидным преимуществом белых.

Черные не могут спасти коня.

На 32. ... ♖b6 следует 33. ♖d5. А в случае 32. ... ♖d8 решает 33. ♖e5 ♖g5 34. ♖d7 ♖b7 35. ♖d4+ ♖h6 36. ♖:f8 ♖:f8 37. e5 ♖d8 38. ♖h3+-.

Не помогает и 32. ... h3 33. ♖e1! h2+ 34. ♖h1 ♖h4 35. ♖:c6 ♖:f2 36. ♖c3+ f6 37. ♖f3 ♖g8 38. ♖c4+ ♖f7 39. ♖d5 ♖g7 40. ♖:a6 ♖d8 41. ♖e2 ♖a7 42. ♖:a7 ♖:a7 43. ♖d4 с выигрышем.

33. ♖d6:c6 ♖d8 — d1+

34. ♖f3 — e1 h4 — h3

35. ♖c6 — c3+ f7 — f6

36. ♖e3:h3 ♖f8 — c8

37. e4 — e5

Черные сдались.

Защита Бенони

1. d2 — d4 c7 — c5

Этот ход черных характеризует дебютную систему, за которой в последнее время закрепилось название защиты Бенони.

2. d4 — d5 ...

К уравнению игры ведет 2. dс е6. При желании белые могут перейти к сицилианской защите: 2. е4 сd 3. ♖f3.

I. Классическая система

2. ... е7 — е5

Классическая разновидность защиты Бенони определяется выпадом е7 — е5, запирающим центр.

Возможно и 2. ... ♗f6 3. с4 е5.

Иногда встречается и такой порядок ходов — 2. ... d6 3. е4 ♗f6 4. ♗с3 g6, — при котором черные воздерживаются от движения пешки е. Белые в этой системе сохраняют небольшой пространственный перевес. Например: 5. ♗f3 ♗g7 6. ♗е2 0-0 7. 0-0 ♗а6 8. ♗е1 ♗с7 9. а4 а6 10. а5 ♗b5 11. ♗b1! ♗g4 12. ♗bd2 е6 13. h3 (Ваганян — Велимирович, 1978) или 8. ♗f4 ♗с7 9. а4 b6 10. ♗е1 ♗b7 11. ♗с4 ♗h5 12. ♗g5 ♗f6 13. ♗d3! а6 14. ♗ad1 ♗b8 15. h3 ♗d7 16. ♗е3! (Карпов — Корчной, 1978).

3. е2 — е4 d7 — d6

4. ♗b1 — с3 ...

Невыгоден для белых ход 4. f4, который ведет к захвату черными сильного центрального пункта е5 после 4. ... ef 5. ♗:f4 ♗е7, а затем ♗е7 — g6 и ♗b8 — d7 — е5. Слабо также 4. ♗d3 и 4. g3.

После 4. с4 черные могут продолжать 4. ... g6 5. ♗с3 ♗g7 6. ♗d3 ♗е7 или избрать систему, разработанную Пановым: 4. ... ♗f6 5. ♗с3 ♗е7 6. ♗d3 0-0 7. ♗ge2 ♗е8 (активнее 7. ... ♗h5!) 8. 0-0 g6 9. ♗h6 ♗g7. И теперь если 10. f4, то 10. ... ef 11. ♗:f4 ♗g5 с хорошей позицией у черных. Сильнее 10. h4! ♗:h4 11. ♗d2 с шансами на атаку у белых. Белые могут выбрать и другие продолжения, позволяющие им удерживать дебютную инициативу. Например: 6. g3 0-0 7. ♗g2 ♗е8 8. ♗ge2 ♗bd7 9. 0-0 g6 10. ♗h6 ♗g7 11. ♗d2 или 6. h3 0-0 7. ♗f3 ♗е8 8. ♗d3 g6 9. ♗h6 ♗g7 10. g4 ♗d7 11. ♗е2 а6 12. 0-0-0 ♗f6 13. ♗dg1 ♗bd7 14. ♗d2 ♗h8 15. h4 (Спасский — Гицеску, 1967).

«Естественное продолжение здесь 4. ♗с3, — писал Алехин, — и если 4. ... а6, то 5. а4 с последующим переводом коня g1 на поле с4, что надолго обеспечивает белым инициативу».

4. ... ♗g8 — f6

Ошибочен ход 4. ... f5 из-за 5. ♗b5+.

К явному перевесу белых ведет 4. ... а6 5. а4 g6 6. ♗f3 ♗g7 7. ♗d3 ♗е7 8. ♗d2 0-0 9. ♗с4.

Заслуживает внимания ответ 4. ... ♗е7 с идеей после 5. ♗f3 ♗g4 6. ♗е2 ♗:f3 7. ♗:f3 ходом 7. ... ♗g5 предложить размен чернополевых слонов, что при создавшейся пешечной структуре выгодно черным. Однако им непросто добиться удовлетворительной игры. Например: 5. ♗d3 ♗g5 6. ♗f3 ♗:c1 7. ♗:c1 ♗h6?! (7. ... ♗f6 8. ♗d2!) 8. h3 f5 9. ♗g5! 0-0 10. ♗:d8 ♗:d8 11. ♗g5 g6 12. f4! с преимуществом у белых (Алехин — Тартаковер, 1926) или 5. ♗f3 ♗g4 6. h3 ♗:f3 7. ♗:f3 ♗g5 (7. ... а6 8. ♗g4!) 8. ♗:g5 ♗:g5 9. ♗b5! ♗d8 10. ♗g4! ♗f8 (10. ... g6 11. ♗:d6!) 11. ♗:d6! ♗f6! 12. ♗с8! ♗:с8 13. ♗:с8 ♗:е4 14. ♗d3 ♗f6 15. ♗d6 b6 16. 0-0-0 — в окончании у белых преимущество (Горт — Спиридонов, 1969).

5. ♗f1 — b5+ ...

Слабее 5. f4 ef 6. ♗:f4 ♗е7 с хорошей игрой у черных.

5. ... ♗b8 — d7

6. а2 — а4 ♗f8 — е7

7. ♗g1 — f3 0-0

8. h2 — h3 ♗f6 — е8 (диаграмма 387)

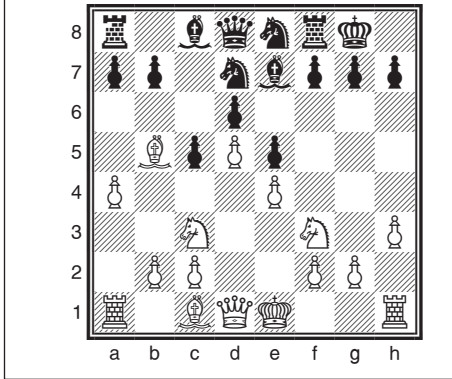

2. c2 — c4 c7 — c5
3. d4 — d5 e7 — e6

В случае 3. ... e5 возникает система, частично рассмотренная в предыдущем подразделе. Продолжение 4. ♖c3 d6 5. e4 g6 6. ♘f3 ♙g7 7. ♙e2 0-0 8. ♙g5 приводит к системе Петросяна в староиндийской защите, а 6. f3 ♙g7 7. ♙e3 0-0 — к системе Земиша. Самостоятельное значение имеет позиция после 8. 0-0 ♖e8. Далее возможно 9. a3 f5 10. b4 b6 11. ♙g5 (Яношевич — Ботвинник, 1969) или 9. ... ♙e7 10. b4 ♘d7 11. ♚b1 h6 12. g3! f5 13. ♘h4 ♙f6 14. ef gf 15. ♘b2 b6 16. ♙d3 (Г. Кузьмин — Таль, 1973) с лучшими шансами у белых. Слабее 9. ♖e1 ♘d7 10. ♘d3 f5 11. f4 ♙e7 12. ef gf 13. ♙h1 из-за 13. ... e4 14. ♘f2 ♙:c3! 15. bc ♘df6 с отличной игрой у черных (Тимман — Таль, 1973).

Продолжение 3. ... d6 обычно с перестановкой ходов ведет к рассматриваемым далее вариантам. Но черные могут отложить продвижение пешки e7 и лишь после 4. ♘c3 g6 5. e4 ♙g7 6. ♘f3 0-0 7. ♙e2 ходом 7. ... e6 создать напряжение в центре. В партии Петросян — Гарсия (1979) далее было: 8. 0-0 ♚e8 9. ♘d2 (после 9. de ♙:e6 10. ♙f4 ♙a5 у черных хорошая игра) 9. ... ♖a6 10. de ♙:e6 11. ♘b3 ♙b6 12. ♙g5 ♙c6 13. ♘d2 ♘d7 14. f4. Ввиду угрозы f4 — f5 шансы белых лучше.

4. ♘b1 — c3 e6:d5
5. c4:d5 d7 — d6
6. ♘g1 — f3 ... (диаграмма 382)

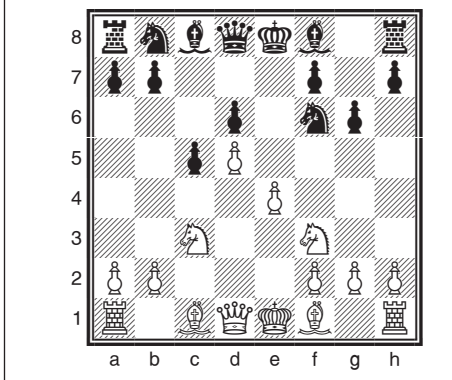

На стороне белых пространственный перевес, и после 9. g4 g6 10. ♙h6 ♘g7 11. ♙d3 ♙h8 12. ♘e2 ♘f6 13. ♘g3 их перспективы лучше.

II. Модерн-Бенони

Эта система по своему содержанию близка к староиндийской защите. Только здесь черные сначала играют c7 — c5, чтобы вскрыть диагональ a1 — h8 для чернопольного слона, и лишь затем fianketтируют его. Стратегическая цель данной разновидности защиты Бенони — атака на ферзевом фланге.

1. d2 — d4 ♘g8 — f6

На иных стратегических мотивах основано продвижение 6. e4, также оставляющее белым лучшие шансы. Черные и здесь отвечают 6. ... g6.

В этой позиции применяются такие продолжения:

- 7. ♙e2 ♙g7 8. ♘f3 0-0 9. 0-0. Теперь на 9. ... ♙g4 белые отвечают 10. h3 ♙:f3 11. ♙:f3 a6 12. ♙f4, как было в партии Смыслов — Филип (1957), и черные не могут играть 12. ... b5 ввиду 13. e5! de 14. d6 ♚a7 15. ♙:e5. После 12. ... ♘e8 13. a4 ♘d7 14. ♙e2 (Полугаевский — Вилела, 1978) или 12. ... ♚e8 13. ♙c2 ♙c7 14. g4! h6 15. ♙g3 (Яношевич — Решев-

ский, 1971) игра белых перспективнее. После 9. ... ♖e8 можно продолжить 10. ♖c2 ♖a6 11. ♙f4 ♖b4 12. ♖b1 ♖h5 (жертва коня 12. ... ♖:e4, предложенная Талем, опровергается путем 13. ♖:e4 ♙f5 14. ♖fd2 ♖:d5 15. ♙g3!, но не 15. ♙:d6? ♖f6! (Авербах — Таль, 1958)) 13. ♙g5 f6 14. ♙e3 f5 15. a3 fe 16. ♖g5 ♖d3! 17. ♙:h5 gh 18. ♖g:e4 c4 19. ♖d1 ♙f5 с хорошей игрой у черных (Портиш — Адамский, 1969) или 10. ♖d2, готовя характерный для этого дебюта перевод коня на c4: 10. ... ♖a6 11. f3! (ход Петросяна) 11. ... ♖c7 12. a4 b6 13. ♖c4 ♙a6 14. ♙g5 ♖d7 со сложной игрой. Например: 15. ♖b1 ♙:c4 16. ♙:c4 a6 17. b4 b5 18. ♙d3 c4 19. ♙c2 ba! 20. ♙:a4 ♖b5 (Белявский — Портиш, 1987). Вместо 10. ... ♖a6 возможно продолжение 10. ... ♖bd7 11. a4 a6. В ответ на 11. ♖c2 не оправдал себя маневр 11. ... ♖h5?! 12. ♙:h5 gh, встретившийся в 3-й партии матча на первенство мира Спасский — Фишер (1972). После 13. a4 ♖e5 14. ♖d1 b6 15. ♖a3 ♙a6 16. ♖h3! ♙:f1 17. ♖:f1 b5 18. ♖de3 у белых опасная инициатива (Петросян — Рашковский, 1976). В случае 14. ... ♖h4 очень силен ход, предложенный Болеславским, — 15. ♖a3!. В партии Длуги — Ведберг (1988) далее было: 15. ... ♙d7 16. h3! b5 17. ab ♙:b5 18. ♖e1 f5 19. ♖e3 f4 20. ♖f5! с большим перевесом у белых. Однако неплохую контригру дает черным продолжение 11. ... ♖e5 12. a4 (если 12. f4, то 12. ... ♖eg4 13. ♖f3 ♖:e4! 14. ♖:e4 ♙g5 15. ♖fg5 ♙d4+ 16. ♖h1 ♖:e4! 17. ♖:e4 ♖:h2!) 12. ... g5. Здесь также хорошо 13. ♖a3!. Например: 13. ... g4 14. ♖d1! ♖h5 15. f4! (рекомендация Капенгута). В партии Куатли — Рене (1988) последовало: 15. ... gf 16. ♖:f3 ♖g6 17. ♖g5 с лучшей игрой для белых. Хороших результатов добиваются белые, когда играют по совету Петросяна 11. a4 ♖e5 12. ♖a3!, заодно исключая выпад коня на h5. Плохо теперь 12. ... ♙d7? 13. f4 (Петросян — Любоевич, 1975), а после 12. ... g5 игра складывается как в предыдущем примере.

В ответ на 9. 0-0 заслуживает внимания ход 9. ... a6, который делается с целью после 10. a4 продолжить 10. ... ♙g4. Белые обычно отвечают 11. ♙f4 (хорошо и 11. ♙g5), и на 11. ... ♖e8 следует 12. ♖d2 (возможно и 12. ♖c2, но плохо 12. h3? ♖:e4!). В случае 12. ... ♙:e2 13. ♖:e2 ♖h5 14. ♙e3 ♖d7 15. a5! ♙d4 16. ♖a4! шансы белых несколько лучше (Каспаров — Шуба, 1982). Не желая допускать позиционно выгодный белым размен белопольных слонов, черные все чаще избирают 11. ... ♙:f3, получая, например, после 12. ♙:f3 ♖e7 13. ♖e1 ♖bd7 14. a5 h5!? сложную позицию с обоюдными возможностями: 15. e5 de 16. d6 (Тукмаков — Псахис, 1987) или 15. ♖a4 ♖h7! 16. ♙e2 ♖g5 (Белявский — Псахис, 1987);

- 7. ♙d3 ♙g7 8. ♖ge2 0-0 9. 0-0 a6 10. a4 ♖c7 11. h3 ♖bd7 12. f4 ♖b8 13. ♙e3 ♖e8 с обоюдоострой игрой (Тимман — Любоевич, 1975). Интересны попытки черных захватить инициативу путем 9. ... b6 10. ♖g3 (10. h3!?) 10. ... ♖g4!? 11. a4 ♖h4! (Флир — Велимирович, 1987) или 9. ... ♖g4!? 10. h3 ♖e5 11. ♙c2 ♖a6 12. f4 ♖c4 13. b3 (13. ♙d3!?) 13. ... ♖a5 14. ♙e3 b5! (Ненашев — Шабалов, 1987). Хуже 9. ... ♖a6 10. ♙g5! ♖c7 11. f4 b6 12. a4 a6 13. h3 ♖b8 14. ♙c2! с преимуществом у белых (Ивков — Янса, 1967);
- 7. f4 ♙g7 8. e5!? (вариант Микенаса, призванный немедленно опрокинуть черных в центре) 8. ... ♖fd7 (хуже 8. ... de 9. fe ♖fd7 10. e6! с преимуществом у белых) 9. ♖b5! de 10. ♖d6+ ♖e7! 11. ♖:c8+ ♖:c8 12. ♖f3 ♖e8 13. fe ♖:e5 14. ♙b5 ♖bd7 15. ♖:e5 ♖f8! — у белых за пешку активная игра, но и позиция черных не без контршансов. Хуже 15. ... ♙:e5?! 16. 0-0 ♖c7 17. ♖g4! с грозной атакой у белых (Шерешевский — Капенгут, 1974). Вариант 7. f4 ♙g7 8. ♙b5+ рассматривается ниже, в примечаниях к партии Каспаров — Нанн. А после 8. ♖f3 0-0 9. ♙e2 возникает вариант четырех пешек в староиндийской защите;

- 7. g3 (после 6. ♠f3 g6) 7. ... ♙g7 8. ♙g2 0-0 9. 0-0. В этой солидной системе у черных большой выбор продолжений: здесь играют 9. ... a6, 9. ... ♠a6, 9. ... ♙g4.

Чаще всего встречается позиция, возникающая после ходов 9. ... a6 10. a4 ♗e8. Далее возможно: 11. ♠d2 ♠bd7 12. h3 (преждевременно 12. e4?! ♗c7 13. ♗e2 ♠b6! 14. ♗d3 ♠g4 15. h3 ♠e5 16. ♗c2 c4! с преимуществом у черных (Горт — Тимман, 1979)) 12. ... ♗b8 13. ♠c4 ♠e5 (может быть и 13. ... ♠b6) 14. ♠a3 ♠h5 15. e4 ♗f8!? с обоюдоострой борьбой (Корчной — Каспаров, 1982). Или 11. ♙f4 ♗e7 12. a5 ♗b8 13. ♠a4 b5 со сложной игрой (П. Николич — Таль, 1988). После 9. ... ♠a6 10. ♠d2 ♠c7 11. ♠c4 ♠fe8 (нехорошо 11. ... b5 12. ♠:d6! (Болеславский — Капенгут, 1961)) у черных крепкая, но несколько пассивная позиция. А на 9. ... ♙g4 неплохо 10. ♠d2 ♗d7 11. f3 или 11. a4 с несколько лучшей игрой у белых.

6. ... g7 — g6

7. ♙c1 — g5 ...

Этот выпад слонотом Ботвинник дважды применил в матче на мировое первенство против Талля (1960): во 2-й партии после приведенных выше ходов, в 8-й партии после 1. d4 ♠f6 2. c4 e6 3. ♠f3 c5 4. d5 ed 5. cd g6 6. ♠c3 ♙g7.

Заслуживает внимания вариант 7. ♙f4 a6.

Если 7. ... ♙g7, то 8. ♗a4+ ♠d7 9. ♗b3. И теперь в случае естественного ответа 9. ... ♗c7 у белых лучшая позиция после 10. e4 0-0 11. ♠d2!. Например: 11. ... ♠h5 12. ♙e3 f5 13. ef gf 14. ♙e2 f4 15. ♙:c5! f3 16. ♙:f3 ♗:c5 17. ♠de4 (Беллон — Клиндер, 1985) или 14. ... ♙e8 15. 0-0 ♠d7 16. ♠b5 (Рее — Любоевич, 1986). Интересен ход 9. ... b5!?, ведущий к большим осложнениям. Так, в партии Ружяле — Гельфанд (1989) черные после 10. ♠:b5 0-0!? 11. ♠c3 ♠a6 12. ♙:d6 ♗e8 13. e3 ♠e4 14. ♙:a6 ♠:d6 15. ♗a3 ♗b8 16. 0-0 ♗b6 17. ♗d1 ♗e4! развили сильную инициативу, компенсирующую отсутствие двух пешек. Возможно также продолжение 8. ... ♗d7 9. ♗:d7+ ♗:d7 10. e4 с лучшей позицией у белых.

8. e4!? (после 8. a4 ♙g7 9. e4 0-0 10. ♙e2 ♙g4 возникает позиция, рассмотренная выше) 8. ... b5 9. ♗e2. В партии Юсупов — Долматов (1987) далее последовало: 9. ... ♠h5 (плохо 9. ... ♙g7? 10. ♙:d6!) 10. ♙g5 ♙e7 11. ♙h6 ♙f8 12. ♗e3! с преимуществом у белых.

Принципиально иное направление придает игре маневр Нимцовича 7. ♠d2 ♙g7 8. ♠c4. После 8. ... 0-0 9. ♙f4 ♠e8 10. ♗d2 возникает критическая позиция. Вряд ли хорошо резко продолжать 10. ... ♙:c3?! 11. ♗:c3 (неплохо и 11. bc) 11. ... b5 12. ♠d2 b4 13. ♗c2 ♗e7 14. h4!. Но в случае 10. ... b6 11. e3 ♙a6 12. a4 ♙:c4 13. ♙:c4 a6 14. 0-0 ♠bd7 15. e4 (Гицеску — Суэтин, 1979) перевес белых невелик. Черные могут избежать неприятного нажима на пешку d6 путем 7. ... ♠bd7, но и тогда у белых остается минимальное преимущество после 8. e4 (8. ♠c4 ♠b6!) 8. ... ♙g7 9. ♠c4 ♠b6 10. ♠e3!.

7. ... ♙f8 — g7

Возможно и немедленное 7. ... h6 8. ♙h4 g5 9. ♙g3 ♠h5. Теперь принятие жертвы пешки — 10. ♗a4+ ♠d7 11. ♗e4+ ♗e7 12. ♙:d6 ♗:e4 13. ♠:e4 f5 — дает черным сильную контригру (Геллер — Суэтин, 1960). Надежнее 10. e3, тогда после 10. ... ♠:g3 11. hg ♙g7 12. ♙d3 ♠d7 13. ♗c2 ♗e7 14. ♠d2!? (встречаются также ходы 14. ♙f5!? и 14. ♗f1!?) у белых более приятная позиция. В партии Псахис — Гавриков (1982) беспечная игра быстро привела черных к тяжелым последствиям: 14. ... ♠e5 15. ♙f5 ♙:f5 16. ♗:f5 c4 17. ♗e2! 0-0? 18. ♠ce4! b5 19. ♗:h6! с разгромом.

8. e2 — e4 ...

В случае 8. ♠d2 h6 9. ♙h4 g5 10. ♙d3 ♠h5 11. ♠c4 (если 11. ♗a4+, то 11. ... ♗f8) 11. ... ♠:g3 12. hg 0-0 13. e3 ♗e7 шансы сторон равны.

8. ... h7 — h6

9. ♖g5 — h4 a7 — a6

После 9. ... g5 10. ♗b5+ ♔f8 11. ♖g3 ♗h5 12. e5! белые получают опасную атаку. В партии Майлс — Эрнандес (1977) далее было: 12. ... ♗:g3 (если 12. ... g4, то 13. ♖h4!) 13. fg de 14. 0-0 a6 15. ♗d3 b5 16. ♗d2 c4 17. ♔h5 f6 18. ♗c2 ♗d7 19. a4 с явным перевесом у белых. Лучше 12. ... a6, хотя и в этом случае положение черных очень серьезно.

10. ♗f3 — d2 b7 — b5

11. a2 — a4 b5 — b4

12. ♗c3 — b1 ... (диаграмма 383)

Белым удалось избежать размена своего чернопольного слона, но марш черной

пешки b внес некоторую дисгармонию в расположение белых фигур. В партии Альбурт — Тукмаков (1978) затем последовало: 12. ... 0-0 13. ♗d3 ♗e8 14. 0-0 ♗bd7 15. ♗e1 ♗e5 16. ♗f1 g5 17. ♗g3 ♗a7! с отличной игрой у черных.

383

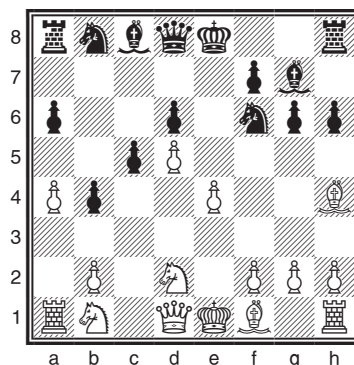

Примерные партии

Каспаров — Нанн

XXV Олимпиада,
Люцерн, 1982

1. d2 — d4 ♗g8 — f6

2. c2 — c4 e7 — e6

3. ♗b1 — c3 c7 — c5

4. d4 — d5 e6:d5

5. c4:d5 d7 — d6

6. e2 — e4 g7 — g6

7. f2 — f4 ♗f8 — g7

8. ♗f1 — b5+ ...

Сильный ход, вынуждающий коня f6 к неестественному отступлению, поскольку после 8. ... ♗d7 или 8. ... ♗bd7 с большой силой следует 9. e5!

8. ... ♗f6 — d7

9. a2 — a4! ...

Идея А. Зайцева. Ранее почти обязательным считался ход 9. ♗d3, но белые не желают заранее определять позицию слона. К тому же на 9. ♗d3 наряду с 9. ... 0-0 возможен ответ 9. ... ♔h4!?. В партии Лукач — Псахис (1981) последовало: 10. g3 ♔e7 11. ♗f3 0-0 12. 0-0 ♗b6 13. ♔d2 ♗g4 14. h3 ♗:f3 15. ♔:f3 ♗8d7 с неплохой игрой у черных.

9. ... ♗b8 — a6

Проще 9. ... 0-0. Попытка ослабить позицию короля путем 9. ... ♔h4+ приводит после 10. g3 ♔e7 11. ♗f3 0-0 12. 0-0 ♗a6 13. e5! ♗b4 14. ♗e4 к сильной атаке белых (Багиров — Маланюк, 1983). Не лучше и 13. ... de 14. d6! (Куатли — Хулак, 1982).

10. ♗g1 — f3 ♗a6 — b4

После 10. ... 0-0 11. 0-0 ♗c7 12. ♗d3 a6 13. ♔h1 ♗b8 14. f5! игра белых перспективнее (Ревякин — Трипольский, 1988).

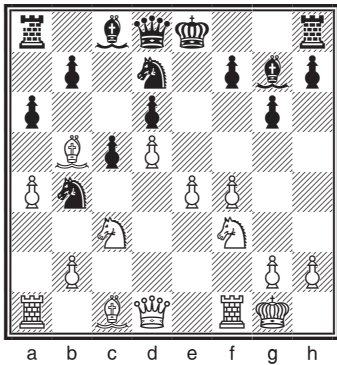

16. ♖f4:d6 ♜d7:a4

17. ♜a1:a4 ♔d8:d6

18. ♞f3 — h4! ...

Этого черные не предвидели. Их позиция рухнет моментально.

18. ... f5:e4

19. ♞h4 — f5 ♔d6 — d7

20. ♞c3:e4 ♜g8 — h8

Грозил ход 21. ♔g4.

21. ♞e4:c5

Черные сдались.

11. 0-0 a7 — a6? (диаграмма 384)

Рокировка была необходима, хотя после указанного Каспаровым 12. ♜e1 a6 13. ♖f1! перевес оставался на стороне белых. Но теперь белые развивают стремительную атаку.

12. ♜b5:d7+! ...

Неожиданно и очень конкретно сыграно.

12. ... ♜c8:d7

13. f4 — f5! 0-0

14. ♜c1 — g5 f7 — f6

Еще хуже 14. ... ♜f6 15. ♔d2!.

15. ♜g5 — f4 g6:f5?

Проигрывает в несколько ходов. Упорнее 15. ... ♔e7.

Волжский гамбит

1. d2 — d4 ♞g8 — f6

2. c2 — c4 c7 — c5

3. d4 — d5 b7 — b5

Эта жертва пешки, названная волжским гамбитом, была введена в практику в 1940-е годы куйбышевским шахматистом Аргуновым. Стратегическим предшественником данного дебюта является гамбит Блюменфельда, рассматриваемый в разделе «Новоиндийская защита».

В последние годы волжский гамбит, который в ряде зарубежных стран именуют также гамбитом Бенко, получил широкое распространение.

4. c4:b5 ...

Белые могут с успехом отклонить гамбит, достигая инициативной позиции. Например: 4. ♞f3 bc 5. ♞c3 d6 6. e4 g6 7. ♜:c4 ♞bd7 8. 0-0 ♜g7 9. ♜e1 (Таль — Диас, 1976) или 4. ... g6 5. cb a6 6. ♞c3 ab 7. d6! с преимуществом у белых (Разуваев — Глек, 1984). На 4. ... ♜b7 белые по рецепту Рубинштейна отвечают 5. a4!. Например: 5. ... a6 6. ab ab 7. ♜:a8 ♜:a8 8. ♞c3 ♔a5 9. ♖f4 d6 10. ♞d2 b4 11. ♞b5! (Дорфман — Мочалов, 1981). Перспективы белых лучше.

4. ... a7 — a6

В случае 4. ... e6 5. ♞c3 ed 6. ♞:d5 ♜b7 7. ♞:f6+ ♔:f6 8. ♞f3 d5 9. g3 ♔b6 10. a4 белые сохраняют лишнюю пешку при прочной позиции.

5. b5:a6 ...

После 5. e3 g6 6. ♖f3 ♗g7 7. ♘с3 0-0 8. a4 ♗b7 9. ♚b1 черным надо потрудиться, чтобы получить достаточную компенсацию за пешку. Например: 9. ... e6 10. de fe 11. ♗e2 ab 12. ab d5 13. 0-0 ♘bd7 14. b4! (Глигорич — Райкович, 1984).

Интересную идею предложил И. Зайцев: 5. ♘с3 ab 6. e4 b4 7. ♖b5. Теперь ошибочен ход 7. ... ♖:e4? из-за 8. ... ♗e2, а на 7. ... d6 белые продолжают 8. ♗f4. Эта острая позиция еще мало исследована, и ее окончательной оценки нет. К сложнейшим ситуациям ведут ответы 8. ... g5!? 9. ♗:g5 ♖:e4, или 8. ... ♖:e4!? 9. ♗e2 g5, или 8. ... g6 9. e5 ♖h5 10. ed ed 11. ♗e2+ ♗d7 (Кайданов — К. Григорян, 1981).

Заслуживает внимание продолжение 5. b6!? — белые возвращают пешку, но линия a остается закрытой, что сужает возможности контригры черных. Далее встречалось: 5. ... ♗:b6 6. ♘с3 d6 7. a4 ♖bd7 (7. ... a5!?) 8. a5 ♗c7 9. e4 g6 10. ♖f3 ♗g7 11. ♗e2 0-0 12. 0-0 ♚b8 13. ♖d2 ♖e8 14. ♖с4 (Смагин — Субасич, 1987) или 5. ... d6 6. ♘с3 ♖bd7 7. e4 g6 8. b7! ♗:b7 9. ♖f3 ♗g7 10. ♗e2 0-0 11. 0-0 (Горелов — Кременецкий, 1988). В обоих случаях у белых небольшой перевес.

Острый ответ 5. ... e6 встретился в партии Широ — Васюков (1989). После 6. ♘с3 ed?! 7. ♖:d5 ♖:d5 8. ♗:d5 ♖с6 9. ♖f3 ♗b7 10. ♖e5! белые добились преимущества.

5. ... ♗c8:a6

6. ♖b1 — c3 d7 — d6 (диаграмма 385)

Возникла основная позиция волжского гамбита.

Здесь возможны следующие продолжения.

- 7. e4 ♗:f1 8. ♗:f1 g6 9. ♖ge2 ♗g7 10. h3 0-0 11. ♗g1 ♗a5 — и перевес черных в развитии обеспечивает им хорошую игру. Больше обещает белым 9. g3 ♗g7 10. ♗g2 0-0 11. ♖f3 ♖bd7 12. ♚e1 ♗с7 13. ♗e2 ♗b7 14. a4! ♚fb8 15. ♚a3! (Черепков — Ермолинский, 1984).

Точнее 12. ... ♗a5!? 13. e5 ♖g4 (13. ... de?! 14. ♖:e5 ♖:e5 15. ♚:e5 ♚a7 16. ♗e2!) 14. ed ed 15. ♗f4 ♚fb8 16. ♚e2 ♖ge5 с контригрой (Фелетер — Сермек, 2002).

- 7. ♖f3 g6 8. g3 ♗g7 9. ♗g2 ♖bd7 10. 0-0 0-0 11. ♚b1 ♗a5 12. ♗d2 ♚fb8 13. ♗с2 ♖b6 14. b3! ♗a3 15. ♗c1 ♗a5 16. ♚d1! с лучшими шансами у белых (Гавриков — Луков, 1989). Черные могли продолжить 10. ... ♖b6, не допуская 11. ♗с2, но тогда последовало бы 11. ♚b1! Хуже 11. ♚e1 0-0 12. e4, так как черные получают хорошую игру, используя ослабление поля d3: 12. ... ♖fd7 13. ♗с2 ♖с4! 14. ♚d1 ♗a5! 15. ♖d2? ♖a3! 16. ba ♗:c3 17. ♗:c3 ♗:c3 18. ♚b1 c4! (Аверкин — Майлс, 1976).

Вместо 8. g3 ничего не дает белым 8. ♖d2 с идеей после 9. e4 ♗:f1 взять на f1 конем, а затем сыграть ♖f1 — e3 и 0-0. Черные отвечают 8. ... ♗a5!, и приходится продолжать либо 9. e4 ♗:f1 10. ♗:f1, либо 9. g3, что не вписывается в планы белых. Например: 9. e4 ♗:f1 10. ♗:f1 ♗g7 11. g3 0-0 12. ♗g2 ♖bd7 13. ♖с4 ♗a6! с хорошей игрой у черных (Юферов — Шерешевский, 1975).

- 7. f4!? (агрессивный план, правда имеющий существенный изъян: белые отстают в развитии) 7. ... g6 8. ♖f3 ♗g7 9. e4 ♗:f1 10. ♚:f1 0-0 11. ♗f2

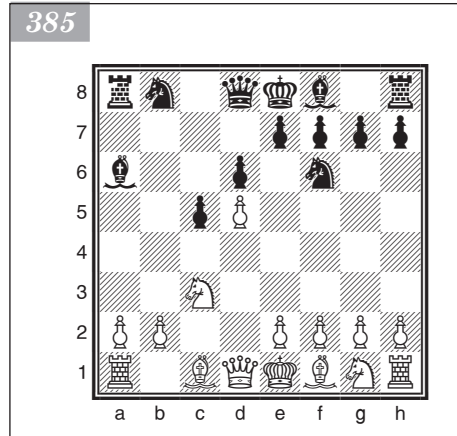

♖b6 12. ♔g1 ♗a6 13. ♕e2 ♜c7 14. ♚h1 ♚a6!. У черных прекрасная игра. В случае размена ферзей белым придется туго: отразить атаку на ферзевом фланге по открытым линиям и большой диагонали совсем непросто (Кунджи — Шерешевский, 1974).

Примерные партии

И. Соколов — Иванчук

Ханты-Мансийск, 2010

1. d2 — d4 ♗g8 — f6
 2. c2 — c4 c7 — c5
 3. d4 — d5 b7 — b5
 4. ♖d1 — c2 ...

Белые не обязаны принимать жертву и могут без ущерба для себя перевести борьбу на сугубо позиционные рельсы.

Много возможностей у белых и после 4. cb a6. Например:

- 5. e3 g6 6. ♜c3 (возможно и 6. ♜f3 ♖g7 7. ♜c3 0-0 8. a4 ♖b7 9. ♜b1 e6 10. de fe 11. ♖e2 ab 12. ab d5 13. 0-0 ♗bd7 14. b4!± (Глигорич — Райкович, Югославия, 1984)) 6. ... ♖g7 7. e4 d6 8. ♜f3 0-0 9. a4 ♖d7? (сильнее 9. ... ♖b7) 10. ♖d2 ♖c7 11. ♖e2 ♜c8 12. 0-0 ♖e8 13. ♜e1 ♖b7 14. e5± (Иванчук — Шовунов, Москва, 2001);
 - 5. b6!? (не держась за лишнюю пешку и оставляя линию *a* закрытой) 5. ... d6 6. ♜c3 ♗bd7 7. a4 a5 8. e4 g6 9. ♜f3 ♖g7 10. ♖e2 0-0 11. 0-0 ♖:b6 12. ♜d2 ♖a6 13. ♗b5 ♜fb8 14. ♖c2 ♖d8 15. ♜c4 ♗b6 16. ♜ca3 ♗e8 17. ♜b1 ♜c7 18. b3 ♖:b5 19. ♜:b5 ♗a6 20. ♖g5 ♗b4 21. ♖d2 ♖d7 22. f4 с инициативой белых (Чепаринов — Иванчук, Ханты-Мансийск, 2005);
 - 5. ♜c3 (рекомендация И. Зайцева) 5. ... ab 6. e4 b4 7. ♗b5 d6 (не проходит 7. ... ♜:e4? ввиду 8. ♖e2) 8. ♖f4 g5!? 9. ♖:g5 ♜:e4 со взаимными шансами;
 - 5. ba ♖:a6 6. ♜c3 d6 7. e4 ♖:f1 8. ♖:f1 g6 9. g3 ♖g7 10. ♖g2 0-0 11. ♜f3 ♗bd7 12. ♜e1 ♖a5!? 13. e5 ♗g4 14. ed ed 15. ♖f4 ♜fb8 16. ♜e2 ♗ge5 — и черные добились хорошей контригры (Фелетер — Сермек, 2002).
4. ... b5:c4
 5. e2 — e4 d7 — d6

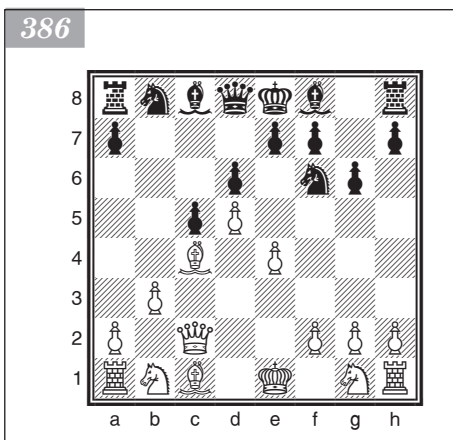

Встречается и 5. ... e6.

В партии Кемпински — Митонь (Польша, 2000) было продолжено: 6. ♖:c4 ed 7. ed d6 8. ♜c3 ♖e7 9. h3 0-0 10. ♜f3 ♗bd7 11. 0-0 ♗b6 12. b3 ♜:c4 13. bc ♜b8 14. ♖f4 ♖a6 15. ♜d2 ♗h5 16. ♖h2 ♖g5 17. ♜ce4 ♜f4 18. ♜ab1 ♜:b1 19. ♜:b1 ♖h6 20. ♜f1 ♖e7 21. ♜e3 f5 22. ♜c3? (необходимо было 22. ♜g3) 22. ... ♜:h3+! 23. gh ♖:e3 24. fe ♖:e3+ 25. ♖g2 f4 26. ♜d1 f3+ 27. ♖f1 ♖g5 с сильной атакой черных.

6. ♖f1:c4 g7 — g6

7. b2 — b3? ... (диаграмма 386)

Знаменательная ошибка!

У белых был выбор по меньшей мере из двух продолжений:

- 7. ♟f3 ♟g7 8. 0-0 0-0 9. h3 ♟a6 10. ♞bd2 ♞fd7 11. ♜b1 ♞b6 12. b3 ♖c8 13. ♟b2 ♟:b2 14. ♜:b2 ♞8d7 15. ♜e1 f6 16. ♞h4 ♜b8 17. f4 — и шансы белых несколько выше (Илинчич — Вайда, Будапешт, 2005);
- 7. ♞c3 ♟g7 8. ♞f3 0-0 9. 0-0 ♟a6 10. ♟:a6 ♞:a6 11. ♖e2 ♖b6 12. ♜d1 ♜fd8 13. ♟g5 ♞c7 14. b3 a6 15. ♟h4 ♞d7 16. ♜ac1 ♜e8 17. ♞d2 ♖b4 18. ♞cb1 ♞b5 19. ♞c4 ♞d4 20. ♖e3 ♞b6 21. f4 a5 22. ♟e1 ♞:c4 23. ♜:c4 ♖b7 со взаимными шансами (Басагич — Предоевич, Босния и Герцеговина, 2005).

На следующий год гроссмейстер из Нидерландов, исправляя дебютную недоработку, последовал (с некоторыми изменениями) одному из них: 7. ♞f3 ♟g7 8. 0-0 0-0 9. ♜e1 ♞bd7 10. ♞c3 ♞e8 11. ♟f4 ♜b8 12. ♜ad1 ♖a5 13. e5 de 14. ♞:e5 ♞:e5 15. ♟:e5 ♞d6 16. ♟:g7 ♖:g7 17. b3 ♟f5 18. ♟d3 ♜fe8 19. h3 ♜b4? (сильнее 19. ... ♟:d3) 20. ♟:f5 ♞:f5 21. ♞e4 ♜d8 22. ♖c3+ ♖g8 23. d6! ♞:d6 24. ♜:d6! ed 25. ♞f6+ ♖f8 26. ♞d5 ♖g8 27. ♞e7+ ♖f8 28. ♖h8# (И. Соколов — Линхоутс, Интернет, 2011).

Поистине удивительная ситуация и пример редкой шахматной слепоты!

Эта позиция не раз встречалась на доске у сильных мастеров и гроссмейстеров. В качестве примера можно привести партии Дроздовский — Несторович (Интернет, 2007) и Дроздовский — Ван Вели (Испания, 2009). Да и сам Иван Соколов уже играл так с Томом Пико (Антверпен, 2010).

И черные всегда отвечали 7. ... ♟g7.

7. ... ♞f6:e4!!

Въясняется, что 8. ♖:e4? ♟g7 9. ♞f3 ♟:a1 (неплохо и 9. ... 0-0!? 10. ♟h6 ♟:a1 11. ♟:f8 ♖:f8P) 10. ♟h6 ♞d7 11. 0-0 ♞f6 12. ♖h4 ♞g4 13. ♟b5+ ♟d7 14. ♖:g4 ♟:b5 дает черным явный перевес, тогда как после хода в партии белые просто остаются без пешки.

8. ♟c1 — b2 ♖d8 — a5+

9. ♖e1 — f1 ...

Стремясь избежать разменов, белые теряют рокировку.

На 9. ♞c3?! сильно 9. ... ♟g7 10. ♞ge2 ♟f5 11. ♟d3 ♞:c3 12. ♟:c3 ♟:d3 13. ♖:d3 ♖a6 14. ♖:a6 ♟:c3+ 15. ♞:c3 ♞:a6 с переходом в эндшпиль. Но заслуживал внимания и вариант 9. ♞d2 — теперь к выгоде белых 9. ... ♖:d2+? (9. ... ♞:d2? 10. ♟c3!) 10. ♖:d2 ♞:d2 11. ♟b5+ ♟d7 12. ♟:d7 ♞:d7 13. ♟:h8.

9. ... ♞e4 — f6

10. ♞b1 — c3 ♟f8 — g7

11. ♜a1 — e1 ♖a5 — d8

Проявляя осмотрительность.

Возможно и 11. ... 0-0 12. ♜:e7 ♞bd7 13. ♞f3 ♞b6 14. ♖g1 ♟f5 15. ♖c1 ♞:c4 16. bc ♜fb8 с преимуществом черных.

12. ♖c2 — e2 ♞b8 — d7

13. h2 — h4 ...

Белым нужно что-то предпринимать, однако сделанный ход только ослабляет позицию.

Лучше 13. ♞f3.

13. ... ♞d7 — e5!

14. ♟c4 — b5+ ♟c8 — d7

15. f2 — f4? ...

Быстро ведет к проигрышу.

Держаться можно было после 15. ♞f3 ♞:f3 16. ♖:f3 ♟:b5 17. ♞:b5 0-0 18. ♟:f6 ♟:f6 19. h5, но, видимо, белые не сумели настроиться на дальнейшую борьбу после резкой смены декораций.

15. ... ♞f6 — h5!

16. ♖b5:d7+ ♔d8:d7
 17. ♗e2 — e3 ♗d7 — f5!
 18. ♘g1 — h3 ♗f5 — d3+
 19. ♖f1 — g1 ...
 При 19. ♗:d3? ♘:d3 20. ♚e2 ♘:b2 белые теряют фигуру.
 19. ... ♗d3:e3+
 20. ♚e1:e3 ♘e5 — g4
 21. ♚e3 — f3 ♘g7 — d4+
 22. ♖g1 — f1 ♘g4 — e3+
 23. ♖f1 — e2 ♘e3:g2
 24. ♘h3 — g5 h7 — h6
 25. ♘g5 — e4 ♘g2:f4+

Белые сдались.

Защита Грюнфельда

1. d2 — d4 ♘g8 — f6
 2. c2 — c4 g7 — g6
 3. ♘b1 — c3 ...

В случае 3. ♘f3 d5 4. cd ♘:d5 5. e4 конь вынужден отступить с потерей темпа. Но черные могут на ♘f3 ответить 3. ... ♘g7 и затем 0-0, откладывая ход d7 — d5 до тех пор, пока не будет сыграно ♘b1 — c3. Возможен, конечно, и простой переход к староиндийской защите.

3. ... d7 — d5 (диаграмма 387)

Черные позволяют сопернику создать сильный пешечный центр, но, быстро закончив развитие, организуют на этот центр сильное давление, подкрепленное пешечными контрударами.

387

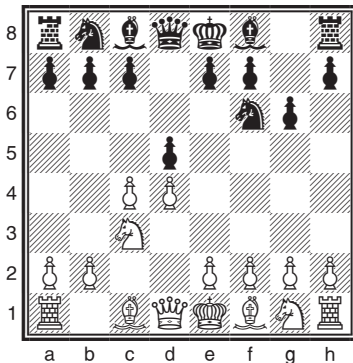

Данная защита введена в международную практику австрийским гроссмейстером Грюнфельдом. Большой вклад в развитие дебюта внесли чемпионы мира Ботвинник, Смыслов, Эйве, Алехин, Фишер, Каспаров, гроссмейстеры Флор, Болеславский и другие выдающиеся мастера. В настоящее время это начало чрезвычайно популярно.

Характерной особенностью современного состояния защиты Грюнфельда является крайне глубокая и разносторонняя разработка ее основных положений, что делает этот дебют трудным для изучения.

4. c4:d5 ♘f6:d5
 5. e2 — e4 ♘d5:c3
 6. b2:c3 c7 — c5

Возможен и ответ 6. ... ♘g7. Долгое время полагали, что в этом случае маневр 7. ♘a3 обеспечивает белым преимущество. Однако, как доказал Симагин, после 7. ... 0-0 8. ♘c4 ♘d7 9. ♘e2 c5 10. 0-0 ♗c7 11. ♚c1 ♚b8 у черных

активная позиция и им нечего опасаться (Никитин — Симагин, первенство Москвы, 1951).

7. ♖f1 — c4 ...

Актуально и продолжение 7. ♜f3, направленное на создание сильного пешечного центра. Далее возможно: 7. ... ♙g7 8. ♜b1 (уводя ладью из сферы действия слона g7, белые сохраняют сильный центр) 8. ... 0-0 9. ♙e2 cd 10. cd ♖a5+ 11. ♙d2! ♗:a2 12. 0-0 с инициативой за пешку у белых (Халифман — Леко, Будапешт, 2000).

7. ... ♙f8 — g7

8. ♜g1 — e2 ...

Если 8. ♜f3, то 8. ... 0-0, намечая 9. ... ♙g4. Черные не только выводят слона на хорошую позицию, но и усиливают нажим на пункт d4. На 9. h3 сильно 9. ... ♜c6 10. ♙e3 cd 11. cd ♖a5+ 12. ♙d2 ♖a3.

8. ... ♜b8 — c6

9. ♙c1 — e3 0-0

10. 0-0 c5:d4

11. c3:d4 ♙c8 — g4

Казалось бы, этот ход бесполезен — белые легко оттесняют слона. Однако черные как раз стремятся вызвать продвижение f2 — f3; это позволит им в нужный момент вывести ферзя на b6 с шахом.

Слабее 11. ... ♜a5 12. ♙d3 ♙e6 13. d5! ♙:a1 14. ♗:a1 f6 15. ♙h6 ♜e8 16. ♜f4 ♙d7 17. e5 с опасной атакой у белых (Сокольский — Толуш, СССР, 1944).

12. f2 — f3 ♜c6 — a5

Важный момент. Черные жертвуют пешку, однако белым нет смысла принимать этот «подарок». После 13. ♙:f7+ ♜:f7 14. fg черные получают хорошую игру путем 14. ... ♜:f1+ 15. ♗:f1 (лучше 15. ♗:f1) 15. ... ♗d7 16. h3 ♜c4. Их фигуры расположены очень активно, а сдвоенная лишняя пешка белых не оказывает серьезного влияния на развитие событий.

13. ♙c4 — d3 ...

Можно, конечно, согласиться с разменом белопольного слона, играя 13. ♜c1, однако при этом скромном ходе нельзя рассчитывать на многое: 13. ... ♜:c4 14. ♜:c4 ♙d7 15. ♖b3 ♖a5 не создает серьезных затруднений для черных.

13. ... ♙g4 — e6 (диаграмма 388)

План черных ясен: они хотят завладеть пунктом c4 и получить реальные контршансы в связи с дальнейшим наступлением пешек ферзевого фланга.

Как здесь играть белыми?

Многочисленные исследования были посвящены жертве качества путем 14. d5, но ясности в этом вопросе нет и поныне, хотя практика и показала, что после принятия жертвы черные могут упорно защищаться. Вот, например, как развивалась партия Фурман — Суэтин (Киев, 1954): 14. ... ♙:a1 15. ♗:a1 f6 16. ♙h6 ♜e8 17. ♗h1 (или 17. ♜f4 ♙d7 18. e5 ♜c8 19. ♗h1 ♜c4 20. e6 ♙a4 (Банник — Новотельнов, СССР, 1951)) 17. ... ♜c8 18. ♖d4 ♙d7 19. ♖:a7 ♜c4 — и черные избежали опасностей, сохранив материальное преимущество. Конечно, у белых имеются и другие возможности для атаки. Так, интересен ход 16. ♗e1 (вместо 16. ♙h6). Словом, в этом варианте есть еще над чем поработать.

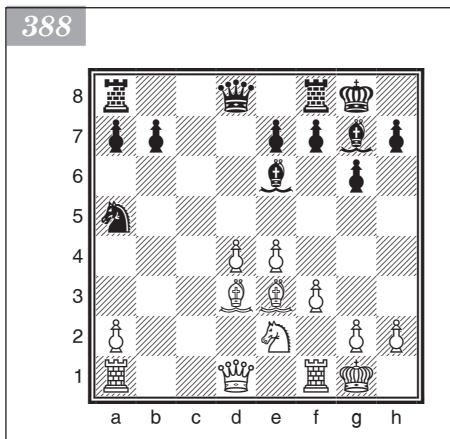

Надо также обратить внимание на разработанный Заком своеобразный гамбит — ход 14. ♖c1 (вместо 14. d5). Если 14. ... ♕:a2, то 15. d5 ♖b3 16. ♖e1 с опасными угрозами.

II

(1. d4 ♘f6 2. c4 g6 3. ♘c3 d5)

4. ♘g1 — f3 ...

Черные легко уравнивают игру после 4. ♘g5. Например: 4. ... ♘e4 5. ♘:e4 de 6. e3 c5 — и давление на пункт d4, а также по диагонали a1 — h8 весьма чувствительно.

Вместо 4. ♘f3 иногда играют 4. ♘f4. Тогда черные после 4. ... ♘g7 5. e3 жертвуют пешку с7 путем 5. ... 0-0 6. cd ♘:d5 7. ♘:d5 ♖:d5 8. ♘:c7. Теперь возможно как 8. ... ♘с6, так и 8. ... ♘a6.

- При 8. ... ♘с6 9. ♘e2 ♘g4 10. f3 интересна жертва фигуры 10. ... ♘:f3 11. gf ♖:f3 12. ♖g1 ♖:e3, которая ведет к большим осложнениям. Вместо 10. ... ♘:f3 применялось и позиционное продолжение 10. ... ♖ас8 11. ♘f4 ♖a5+ 12. ♘с3 e5 13. de ♘e6 14. ♘e2 ♘:e5. Здесь за пешку черные владеют открытыми линиями, а их фигуры расположены активно.
- После 8. ... ♘a6 9. ♘:a6 ♖:g2 10. ♖f3 ♖:f3 11. ♘:f3 ba 12. ♖c1 a5! (хуже 12. ... ♘g4 13. ♘d2 ♖fc8 14. 0-0 ♘d7 15. ♖с3 — и позиция белых активнее; (Найдорф — Лилиенталь, Будапешт, 1950)) 13. ♘:a5 ♖b7 14. ♖e2 ♘a6+ 15. ♖e1 ♖b7 вероятен ничейный исход повторением ходов.

Конечно, черные не обязаны жертвовать пешку после 4. ♘f4 ♘g7 5. e3. Возможно и простое 5. ... с6. Например: 6. ♘f3 (в случае 6. cd ♘:d5 7. ♘:d5 cd черные стоят не хуже) 6. ... 0-0 7. ♖c1 ♘g4 8. h3 ♘:f3 9. ♖:f3 ♖a5 10. ♘d3 ♘bd7 11. 0-0 dc 12. ♘:c4 e5 с приблизительно равными шансами (Найдорф — Флор, Будапешт, 1950).

4. ... ♘f8 — g7
5. ♖d1 — b3 ... (диаграмма 389)
5. ... d5:c4

Продолжение 5. ... с6 дает белым возможность после 6. cd ♘:d5 7. e4 ♘b6 8. ♘e3 получить активную позицию (Смыслов — Лилиенталь, Ленинград, 1947). Приводимая ниже система игры за черных разработана Смысловым.

6. ♖b3:c4 0-0
7. e2 — e4 ♘c8 — g4

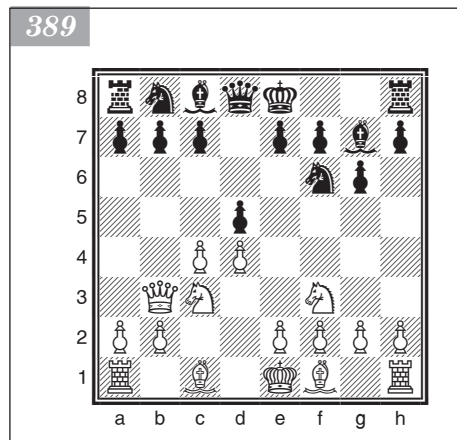

Плохо 7. ... b6 8. e5! ♘a6 ввиду 9. ef! ♘:c4 10. fg ♖:g7 11. ♘:c4 — и у белых три фигуры за ферзя при хорошем положении.

Нередко играют 7. ... a6. После 8. e5 b5 9. ♖b3 ♘g4 (ошибочно 9. ... ♘e6 из-за 10. ef! ♘:b3 11. fg ♖:g7 12. ab ♘с6 13. ♘e3 с перевесом белых (Портиш — Флатов, 1971)) 10. h3 ♘h6 11. ♘f4 ♘b7 12. ♘e2 (но не 12. ♖d1 ввиду 12. ... ♘:f3! 13. gf ♘с6) 12. ... ♘f5 13. ♖d1 ♘d7 14. 0-0 c5 15. dc ♖с8 16. с6 ♘:с6 у черных полноправная игра (Портиш — Адорьян, 1970). Сильнее 16. g4! с некоторым преимуществом у белых (Козлов — Гонсиор, 1978).

Весьма популярно продолжение 9. ... ♘fd7 10. h4 c5 11. e6 c4 12. ♖d1 ♘b6

13. e4 ♖:f7 14. h5 ♗c6 15. hg hg 16. ♕e3 ♕f5!? с достаточной контригрой у черных (Ананд — Свидлер, 1999). К сложной игре ведет 10. e6!? (вместо 10. h4) 10. ... fe 11. ♕e3 (в случае 11. ♖:e6+ ♗h8 12. ♗g5 возможно 12. ... c5 13. dc ♗:c5 14. ♗f7+ ♖:f7 15. ♖:f7 ♗c6 с активной игрой за качество) 11. ... ♗f6 12. a4 ba 13. ♖:a4 ♗d5 14. h4 ♖d6 15. h5 (Калиниченко — Точачек, по переписке, 2000).

Наиболее рационален спокойный ход 8. ♕e2, после которого ни 8. ... b5 9. ♖b3 ♕b7 10. e5 ♗d5 11. 0-0 ♗:c3 12. ♖:c3 ♗d7 13. a4! (Гулько — Цешковский, 1985), ни 9. ... c5 10. dc ♕b7 11. 0-0 ♗:e4 12. ♗:e4 ♕:e4 13. ♖d1 ♖c7 (Морович — Гулько, 1988) не приносит черным равенства (в последнем примере — из-за простого 14. ♕e3).

Напротив, напрашивающийся ход 8. ♕f4 ничего не дает белым ввиду 8. ... b5! 9. ♖:c7 ♖:c7 10. ♕:c7 ♕b7 с сильной игрой у черных за пешку.

8. ♕c1 — e3 ...

В партии Найдорф — Рагозин (Стокгольм, 1948) после 8. ♗g5 было: 8. ... ♗c6 9. d5 ♗e8. И теперь нельзя отвечать 10. dc ввиду 10. ... ♕:c3+ и ♖d1#. После 10. h3 ♗e5 11. ♖b3 ♕e8 12. ♕e2 (лучше 12. f4 ♗d7 13. ♕e3) 12. ... c6 13. 0-0 cd 14. ♗:d5 ♗c6! черные начали борьбу за овладение центральными пунктами.

8. ... ♗f6 — d7

Хуже 8. ... ♕:f3 9. gf — и белые при случае могут начать атаку на королевском фланге (♕e2, h4, f4 и т. д.).

9. ♖c4 — b3 ...

Или 9. ♗d2 ♗b6 10. ♖d3 c6 11. f3 ♕e6 12. ♖d1 ♗a6 с удобной игрой у черных, так как белые отстали в развитии (Ботвинник — Смыслов, Гаага, 1948).

9. ... ♗d7 — b6

К острой борьбе ведет 9. ... ♕:f3 10. gf (если 10. ♖:b7, то 10. ... c5) 10. ... ♗c6 11. ♖d1 e5 — и у черных достаточные возможности.

10. ♖a1 — d1 ...

После 10. a4 a5 (рискованно 10. ... ♕:f3 11. gf ♕:d4 12. ♕:d4 ♖:d4 ввиду 13. a5) 11. d5 ♕:f3 12. gf ♖d6 у черных хорошая позиция. Они переводят ферзя на b4, а слон g7 очень активен.

10. ... ♗b8 — c6

Хуже 10. ... e5 11. ♕e2 ed (11. ... ♕:f3 12. de) 12. ♕:d4 ♕:d4 13. ♗:d4 ♕:e2 14. ♗:e2 ♖e7 15. 0-0 ♗8d7 16. f4 — и белые контролируют стратегически важные пункты в центре (Бондаревский — Флор, Москва, 1948).

11. d4 — d5 ♗c6 — e5

12. ♕f1 — e2 ♗e5:f3+

13. g2:f3 ♕g4 — h5

Если 13. ... ♕d7, то 14. h4 с возможной атакой позиции черного короля.

Интересен также ход 13. ... ♕h3.

14. f3 — f4 ...

Другой путь — 14. ♖g1 — сохраняет напряжение в центре. Можно продолжить 14. ... ♖c8 15. ♖g3 c6 16. a4, начиная игру на ферзевом фланге (Бабула — Орал, Чехия, 2003).

14. ... ♕h5:e2

15. ♗c3:e2 ♖d8 — d7

16. h2 — h4 c7 — c6 (диаграмма 390)

Черные успевают создать контругрозы в центре.

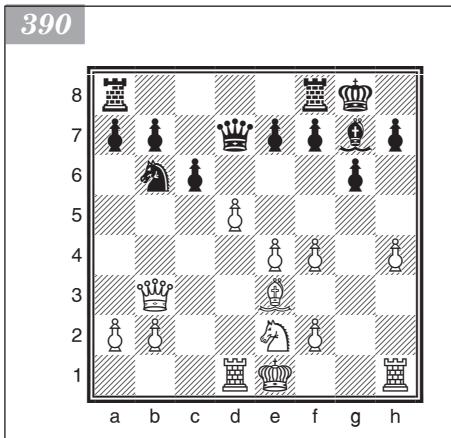

Примерные партии

Спасский — Фишер

XIX Олимпиада,
Зиген, 1970

Эта встреча лидеров двух команд вызвала большой интерес во всем мире. Выигрыш Спасского принес советской сборной победу над шахматистами США.

1. d2 — d4 ♖g8 — f6
2. c2 — c4 g7 — g6
3. ♗b1 — c3 d7 — d5
4. c4:d5 ♗f6:d5
5. e2 — e4 ♗d5:c3
6. b2:c3 ♗f8 — g7
7. ♕f1 — c4 c7 — c5
8. ♗g1 — e2 ♗b8 — c6
9. ♕c1 — e3 0-0

Черные отказываются от пешечного размена, предпочитая сохранить напряжение в центре.

10. 0-0 ♖d8 — c7
11. ♜a1 — c1 ...

Изредка встречается и 11. ♖c1, на что черным лучше всего отвечать 11. ... cd (рекомендация Талья).

11. ... ♜f8 — d8
12. h2 — h3 ...

На турнире в Санта-Монике (1966) Спасский играл против Фишера 12. ♖e1, на что черным следовало ответить 12. ... ♖a5 (вместо 12. ... e6), уравнивая шансы.

В практике Спасского встречался и ход 12. f4, на что неплохо 12. ... e6, и если 13. ♖h1, то 13. ... ♗a5 14. ♕d3 f5! с обоюдоострой игрой. Предотвратить блокаду позволяет путь 13. f5!?, предложенный Антошиным. Правда, после 13. ... ef 14. ♕g5 ♜f8 15. ef ♕:f5 16. ♗g3 cd! черные успешно отбивают атаку (Антошин — Хаар, 1966). К тому же они могут сыграть 12. ... ♗a5 13. ♕d3 f5 14. ef ♕:f5 15. ♕:f5 gf 16. ♗g3 e6 и на 17. ♗h5 ответить 17. ... ♗c4! с сильной контригрой. Но самый принципиальный вариант — 12. ... ♕g4! Теперь на 13. f5 возможно 13. ... ♗a5 (после 13. ... gf 14. h3! белые добиваются перевеса) 14. ♕d3 cd 15. cd ♖b6! 16. ♜b1 ♕:d4! 17. ♜:b6 ♕:e3+ 18. ab — и шансы черных, пожалуй, выше (Рашковский — Корчной, 1973).

Из обилия возможностей, которыми располагают белые на 12-м ходу, выделим еще две: 12. ♖d2 и 12. ♕f4. В первом случае хороший ответ — 12. ... ♖a5. Например: 13. ♜fd1 ♕d7 14. ♕h6 cd 15. ♕:g7 ♖:g7 16. ♖f4 dc! 17. ♖:f7+ ♖h8 18. ♜d5 (Глигорич — Петросян, 1973), после чего путем 18. ... ♖b4! черные ликвидировали опасность. При спокойном 12. ♕f4 белые стремятся прежде всего стабилизировать центр и обычно добиваются некоторого преимущества: 12. ... ♖d7 13. d5 ♖a5 14. ♕d3 b6 15. c4 e5 16. ♕d2 ♗b7 17. a4 (Полугаевский — Гутман, 1985). В случае 14. ... e5 15. ♕g5! ♜f8 16. ♖d2 f5?! 17. c4! b6 18. f4! положение черных опасно (Грюнберг — Гутман, 1989).

В настоящей партии Спасский избирает другой путь. Он готовит f2 — f4 и при этом хочет исключить выпад ♕c8 — g4.

12. ... b7 — b6
13. f2 — f4 e7 — e6
14. ♖d1 — e1 ♗c6 — a5

В партии Глигорич — Смыслов (1959) было: 14. ... ♖b7 15. ♔f2 ♗a5 16. ♘d3 f5 с хорошими перспективами у черных. Ход 15. ♔f2 неудачен.

Опасаясь усиления — возможно, 15. f5, — Фишер избирает другой порядок ходов.

15. ♘c4 — d3 f7 — f5

В этом ходе заключена идея защиты черных, которые блокируют мощный пешечный центр противника, ограничивая сферу деятельности неприятельских фигур.

16. g2 — g4!? ... (диаграмма 391)

Белые обязаны играть активно, хотя это и ослабляет позицию их короля. На 16. e5 последовало бы 16. ... c4! 17. ♘b1 ♘b7 с хорошими перспективами у черных.

К этой позиции (с той лишь разницей, что пешка белых h3 находилась на h2, а черная пешка b6 — на b7) пришла и партия по переписке Ковалев — Рокф (1978/79). Черные поспешили снять напряжение в центре путем 15. ... c4 16. ♘c2 b5, и после 17. ♔h4 ♘b7 18. d5! ed 19. ef ♗e8 20. fg! белые красиво победили.

16. ... f5:e4

Заслуживало внимания немедленное 16. ... ♘b7 17. ♗g3 (не годится 17. ef ef 18. gf из-за 18. ... ♗e8 19. ♔g3 gf! 20. ♗h2 ♘e4!) 17. ... ♔d7! 18. gf cd 19. fe ♔:e6 20. f5, как было в партии Спасский — Штейн (1971). Тогда путем 20. ... ♔d6! черные сохранили бы достаточную контригру. А на 18-м ходу они могли достичь перевеса благодаря 18. ... ef! 19. ef cd, на что плохо отвечать 20. cd ♗e8!. Довольно безрадостным представляется и вариант 20. ♘:d4 ♘:d4+ 21. cd ♔:d4+ 22. ♗h2 ♗e8.

Однако и Фишер избрал вполне приемлемое продолжение.

17. ♘d3:e4 ♘c8 — b7

18. ♗e2 — g3 ♗a5 — c4

19. ♘e4:b7 ...

Слабее 19. ♘f2 ввиду 19. ... ♘:e4 20. ♔:e4 ♗d2! 21. ♔:e6+ ♗h8 — и черные сохраняют опасные угрозы.

19. ... ♔c7:b7

20. ♘e3 — f2 ♔b7 — c6

21. ♔e1 — e2 c5:d4

22. c3:d4 b6 — b5

По мнению Спасского, Фишер сумел добиться заметного перевеса, и теперь белым приходится жертвовать пешку.

23. ♗g3 — e4 ♘g7:d4

Черным легче всего было продолжать 23. ... ♗f8 24. ♗g5 ♗ad8 25. ♘e3 h6 26. ♗f3 ♔e4, сохраняя преимущество. Спасский избрал бы путь 24. ♗c5 ♗ae8 25. a4, и если 25. ... a6, то 26. ♗:a6! ♔:a6 27. ab, что привело бы к упрощениям.

24. ♗e4 — g5 ♘d4:f2+

Фишер стремится к победе во что бы то ни стало. В противном случае он сыграл бы 24. ... ♘f6.

25. ♗f1:f2 ♗d8 — d6

Спасский полагает, что сильнее было 25. ... ♗e8.

26. ♗c1 — e1 ♔c6 — b6

27. ♗g5 — e4 ...

391

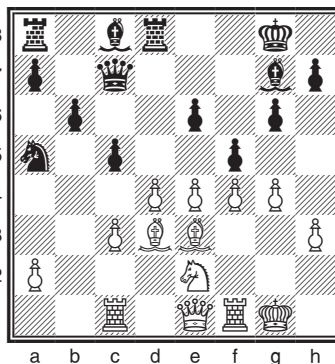

Возможно было и 27. ♖:e6 ♜e8 28. f5.

27. ... ♜d6 — d4

Небезынтересно мнение Спасского об этой позиции: «После того как я отдал пешку, все мои усилия были направлены на то, чтобы как-то выровнять игру. Я не считал свою позицию проигранной и думаю, что смог бы достичь ничьей даже при лучшей игре черных. Но, к несчастью для Фишера, создалась такая ситуация, где рассчитать последствия того или иного варианта чрезвычайно трудно. Между тем Фишер нуждается в четкости и ясности. У него исключительно “чистый” стиль игры, и в положениях, не поддающихся конкретному анализу, он чувствует себя неуверенно. Так случилось и на этот раз. К примерно равной игре вел ход 27. ... ♜c6, после которого партия, видимо, закончилась бы вничью».

28. ♖e4 — f6+ ♖g8 — h8

29. ♖e2:e6 ♜d4 — d6

Продолжение 29. ... ♖:e6 30. ♜:e6 давало белым лучшие шансы, а ход 29. ... ♜d1 вел к проигрышу после 30. ♖f7!.

30. ♖e6 — e4 ♜a8 — f8

Точнее 30. ... ♜ad8 31. g5 ♜d2 32. ♜ef1 ♜:f2 33. ♜:f2 ♖e2 с вероятной ничьей.

31. g4 — g5 ♜d6 — d2

32. ♜e1 — f1 ♖b6 — c7?

Решающая ошибка. Лучше было 32. ... ♖g7 33. h4 ♖d4, хотя после 34. h5 ♖:e4 35. h6+ у белых перевес в окончании.

33. ♜f2:d2! ♖c4:d2

34. ♖e4 — d4 ♜f8 — d8

После 34. ... ♖b6 35. ♖:b6 ab 36. ♜c1 ♖c4 37. a4 черные также оказывались перед серьезными затруднениями.

35. ♖f6 — d5+ ♖h8 — g8

36. ♜f1 — f2 ♖d2 — c4 37. ♜f2 — e2 ...

Угрожает 38. ♜e8+.

37. ... ♜d8 — d6

38. ♜e2 — e8+ ♖g8 — f7

39. ♜e8 — f8+

Черные сдались, так как в ответ на 39. ... ♖:f8 следует 40. ♖h8+ и 41. ♖:c7.

Авербах — Купрейчик

Москва, 1981

1. d2 — d4 ♖g8 — f6

2. ♖g1 — f3 g7 — g6

3. g2 — g3 ♜f8 — g7

4. ♜f1 — g2 0-0

5. 0-0 d7 — d5

6. c2 — c4 c7 — c6

Сolidное продолжение. Острее борьба после 6. ... dc.

7. c4:d5 c6:d5

8. ♖f3 — e5! ...

В данной симметричной позиции белые связывают свои надежды на получение перевеса главным образом с выпадом коня на e5, и делать этот важный ход надо немедленно. В случае 8. ♖c3 черные располагали аналогичной возможностью — 8. ... ♖e4!.

8. ... ♖f6 — g4?!

Надежнее 8. ... e6 9. ♖c3 ♖fd7!. Эту позицию отстаивал игравший черными Каспаров в двух матчах на первенство мира против Карпова. Белым не удалось

добиться существенных выгод: 10. ♖f3 ♗c6 11. ♘f4 ♗f6 12. ♗e5 ♘d7 (1986) или 10. f4 ♗c6 11. ♘e3 ♗b6 12. ♘f2 ♘d7 13. e4 ♗e7 (1987). При 11. ♘g5 ♖b6! 12. ♗a4 ♖a6 13. a3 h6! 14. ♘f4 g5 15. ♘e3 b5 у черных хорошие перспективы на ферзевом фланге (Стуруа — Маланюк, 1981).

9. f2 — f4! ♖d8 — b6?

«Этот естественный активный ход удивительным образом ведет к материальному перевесу белых. Необходимо было разменяться на e5», — писал Авербах в примечаниях к партии.

10. ♗b1 — c3 ♘c8 — e6

Теперь уже плохо 10. ... ♗:e5 из-за 11. ♗:d5.

11. ♗e5:g4 ♘e6:g4

12. ♗c3:d5 ♘g7:d4+ (диаграмма 392)

Плохо и 12. ... ♖:d4+ 13. ♖:d4 ♘:d4+ 14. e3 — крупные материальные потери у черных неизбежны.

13. e2 — e3!! ...

Очень красиво. Черные как минимум теряют пешку и при этом не успевают осложнить игру — партия форсированно переходит в выигрышное для белых окончание.

13. ... ♘g4:d1

14. ♗d5:b6 a7:b6

15. ♖f1:d1 ♘d4 — c5

16. ♘g2:b7 ♖a8 — a7

17. ♘b7 — f3 ...

Остальное довольно просто.

17. ... ♗b8 — a6

18. a2 — a3 ♖f8 — c8

19. ♘c1 — d2 ♖a7 — d7

20. ♖g1 — f1 ♖c8 — d8

21. ♖f1 — e2 e7 — e5

22. f4:e5 ♗a6 — c7

23. ♘f3 — c6 ♖d7 — d3

24. b2 — b4 ♘c5 — e7

25. ♘d2 — e1 ♖d3 — b3

26. ♖d1:d8+ ♘e7:d8

27. ♖a1 — a2 ♘d8 — g5

28. ♘e1 — d2 b6 — b5

29. ♘c6 — e4

Черные сдались.

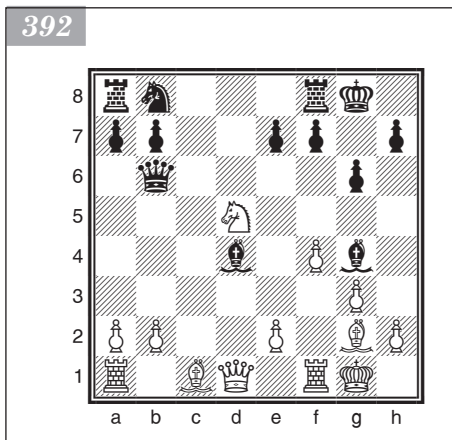

Юсупов — Цешковский

Минск, 1987

1. d2 — d4 ♗g8 — f6

2. c2 — c4 g7 — g6

3. ♗b1 — c3 d7 — d5

4. c4:d5 ♗f6:d5

5. e2 — e4 ♗d5:c3

6. b2:c3 ♘f8 — g7

7. ♘f1 — c4 0-0

8. ♗g1 — e2 c7 — c5

9. 0-0 ♗b8 — c6

10. ♘c1 — e3 ♗c6 — a5

11. ♖c4 — d3 b7 — b6

12. ♜a1 — c1 ...

Белым невыгодно принимать жертву пешки. После 12. dc?! bc 13. ♙:c5 ♖c7 14. ♙d4 e5 15. ♙e3 ♜c4 черные в партии Роха — Керес (1964/65) получили отличную компенсацию.

Тонкость избранного черными порядка ходов проявляется и в варианте 12. f4?! cd 13. cd f5!. Белые не могут продолжать 14. ef ♙:f5 15. ♙:f5 gf 16. ♜g3, ибо «висит» пешка d4, а после 14. ♖e1 e6 15. ♜d1 ♙b7 16. ♙h1 ♜c4! игра черных лучше (Хольм — Прибыл, 1974).

Наряду с ходом, сделанным в партии, применяется и 12. ♖d2, что сохраняет возможность сыграть в будущем ♜ad1.

12. ... ♖d8 — c7

Более соответствует духу варианта 12. ... ♙b7 с примерным продолжением 13. d5 c4! 14. ♙c2 e6 и сложной игрой.

13. ♖d1 — d2 ...

Здесь можно было сыграть и 13. f4, с тем чтобы на 13. ... f5 ответить 14. ef ♙:f5 15. ♙:f5 gf 16. dc! ♜ad8 17. cb ab 18. ♙d4 — и перевес у белых (Спасский — Шмидт, 1968). Между тем нависает угроза f4 — f5.

13. ... ♙c8 — b7

14. ♙e3 — h6 ♜a8 — d8

15. h2 — h4! ♖c7 — d6?!

Неудачный ответ. Сильнее 15. ... ♜c6. Тогда после 16. d5 ♜e5 белые, по мнению Юсупова, стояли бы несколько лучше, но предстояла еще долгая игра.

16. d4 — d5 c5 — c4

Хуже сразу отвечать 16. ... e6 17. c4!

17. ♙d3 — c2 e7 — e6?!

Вскрытие игры на руку белым. Следовало, как указал Юсупов, стремиться к блокадной игре путем 17. ... e5.

18. ♙h6:g7 ♖d8:g7

19. f2 — f4! f7 — f5

На случай 19. ... ed белые заготовили 20. e5! ♖e7 21. h5 с сильной атакой.

20. ♜e2 — d4! f5:e4

21. d5:c6 ♜a5 — c6 (диаграмма 393)

Поздно!

22. f4 — f5! ...

Атака белых неотразима.

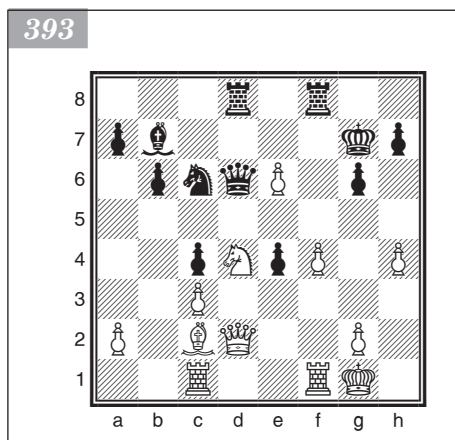

22. ...

♜c6:d4

23. c3:d4

♖d6 — e7

Сразу проигрывало 23. ... ♖:d4 24. ♖:d4 ♜:d4 25. e7 ♜e8 26. ♙a4.

24. ♙c2 — a4! ...

Решающий ход. Теперь плохо 24. ... gf 25. ♖g5+! или 24. ... ♜d5 25. fg hg 26. ♜:f8 ♖:f8 27. ♜f1 ♜f5 28. ♜:f5. Не спасает и ход в партии.

24. ...

♜f8:f5

25. ♜f1:f5

g6:f5

26. ♖d2 — f4! ...

Черные поля «держать» нечем. Следует короткая развязка.

26. ... ♙b7 — d5

27. ♖f4 — e5+

♖g7 — g6

Или 27. ... ♖f6 28. e7!, а на 27. ... ♖g8 решает, как и в партии, 28. ♚с3.

28. ♚с1 — с3 f5 — f4

29. h4 — h5+!

Черные сдались.

Иванчук — Камский

Москва, 2008

1. d2 — d4 ♘g8 — f6

2. c2 — c4 g7 — g6

3. ♘b1 — c3 d7 — d5

4. ♙c1 — f4 ...

Прежде чем приступить к борьбе за центр, белые стремятся обеспечить себе хорошую фигурную игру.

4. ... ♙f8 — g7

Сомнительно 4. ... ♘h5?! из-за 5. ♙e5! (но не 5. ♘:d5? ♘:f4 6. ♘:f4 e5! с угрозой 7. ... ♙b4+) 5. ... f6 6. ♙g3 ♘:g3 7. hg c6 8. e3 ♙g7 9. ♙d3 с лучшей игрой у белых (Эйве — Алехин, 14-я партия матча на первенство мира, 1935).

5. ♘g1 — f3 0-0

6. ♚a1 — c1 ...

После оригинального 6. ♙e5 черные путем 6. ... e6! 7. ♘f3 ♘bd7 8. ♙g3 c6 9. ♙d3 b6 10. 0-0 ♙b7 11. ♖e2 ♖e7 уравнивают шансы (Ботвинник — Смыслов, матч на первенство мира, 1954).

6. ... d5:c4

7. e2 — e4 ♙c8 — g4

8. ♙f1:c4 ♘f6 — d7

Редкий ход.

В партии Лпутян — Иванчук (Элиста, 1998) черные продолжили 8. ... ♘h5 и после 9. ♙e3 ♙:f3 10. gf e5 11. de ♙:e5 12. ♖:d8 ♚:d8 13. b4 ♘f4 14. ♘d5 ♘g2+ 15. ♖f1 ♘:e3+ 16. fe c6 17. f4 cd 18. ♙:d5 ♘c6 19. fe ♘:b4 получили удобную игру.

9. ♙c4 — e2 ♘b8 — c6

На 9. ... ♙:f3 можно ответить 10. ♙:f3, а на 10. ... ♙:d4 — 11. ♖:d4 e5 12. ♙:e5 ♘c6 13. ♙:c7!, выигрывая пешку (Эстремера Панос — Эрнандес Гарсиа, Лас-Пальмас, 1996).

10. ♙f4 — e3 ...

Встречалось и немедленное 10. d5 ♙:f3 11. ♙:f3 ♘d4 12. 0-0 c5 13. ♙e2 a6 14. ♚e1 b5 15. ♙f1 ♘b6M (Дроздовский — Борисек, Интернет, 2006).

10. ... ♘d7 — b6

11. d4 — d5 ♙g4:f3

12. g2:f3 ♘c6 — e5 (диаграмма 394)

13. ♖d1 — b3!? ...

Интересная новинка, направленная против f7 — f5, а также e7 — e5, возможного после отступления черного коня. При этом белые готовятся, вытеснив коня из центра, развернуть наступление на ферзевом фланге.

Не дает преимущества 13. ♙d4 c6 14. f4 ♘ed7 15. ♙:g7 ♖:g7 16. dc bc

394

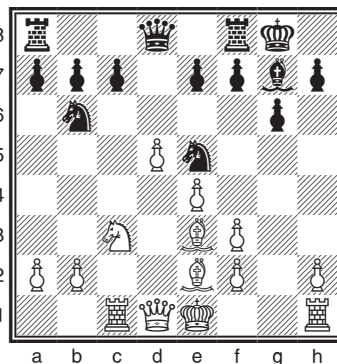

17. 0-0 e5 18. fe ♖g5+ 19. ♔h1 ♖f4 20. ♚c2 ♜:e5= (Йост — Куатли, Франция, 1992).

13. ... c7 — c6

Плохо 13. ... f5? из-за 14. ♜b5!.

14. f3 — f4 ♜e5 — d7

15. 0-0! ...

Удерживая пешку d5 на месте, белые препятствуют e7 — e5.

Слабее 15. dc bc 16. 0-0 (или 16. e5 e6 с последующим ♜d5) 16. ... e5!? с контршансами.

15. ... ♖d8 — e8?!

Нелучшее решение. Однако и после 15. ... cd 16. ♜:d5 ♜:d5 17. ♖:d5 ♜f6 18. ♖:b7 ♚b8 19. ♖c6 ♚:b2 20. ♜f3 ♖e8 21. e5 у белых стабильный позиционный перевес.

16. a2 — a4 c6:d5 (диаграмма 395)

17. ♜c3 — b5! ...

Видимо, черные рассчитывали на 17. ♜:d5 ♜:d5 18. ♖:d5 ♜b6 19. ♖:b7 ♖:a4 20. b3 ♖:b3 21. ♖:e7 ♚fe8 с приемлемой игрой, но ход в партии опровергает их замысел.

17. ... ♚a8 — c8

Плохо 17. ... de? 18. a5! — и черные остаются без коня: 18. ... ♜c8? 19. ♜c7 ♖d8 20. ♜:a8.

Мало что дает и жертва качества: 17. ... d4?! 18. ♜c7 ♖d8 19. ♜:a8 de 20. ♜:b6 ef+ 21. ♖:f2 ♜d4+ 22. ♖g2 ♜:b6 23. ♚cd1 e5 24. fe ♖g5+ 25. ♖g3 с явным преимуществом белых.

18. ♚c1:c8 ♖e8:c8

На 18. ... ♜:c8 хорошо 19. ♖:d5 b6 20. e5 e6 21. ♖c4±.

19. e4 — e5!? ...

Белые укрепляют позицию, избегая ненужного риска.

Возможен и ход 19. ♜:a7!?, так как после 19. ... ♖c7!? (отвлекая ладью с линии f; слабее сразу 19. ... ♖b8) 20. ♚c1 ♖b8 21. ♜:b6 ♜:b6 22. ♖:b6 ♖:f4 23. ♖e3! ♖h4 24. ♚c5 (24. f4?! ♜h6! 25. ♚f1 e5 с контригрой) 24. ... ♜e5 25. h3 ♜f4 26. ♖f3 de 27. ♖g4 шансы белых остаются выше.

19. ... a7 — a6?

Пытаясь сохранить пешку, черные резко ухудшают свое положение.

Энергичнее вариант 19. ... ♜c4!? 20. ♜:a7 ♖c7 21. ♜b5 ♖c6 22. ♚c1 g5, оставляющий белым небольшой перевес.

395

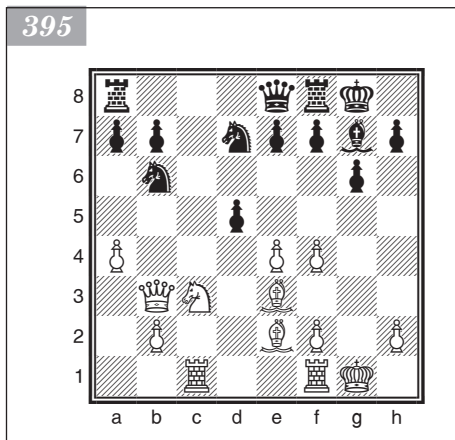

20. ♜b5 — a7 ♖c8 — c7

Черные, видимо, не отказались от идеи убрать белую ладью с королевского фланга, хотя в данном случае она нужнее на ферзевом.

Не многим лучше 20. ... ♖d8 21. a5 ♜c4 22. ♜:c4 dc 23. ♖:b7±.

21. ♚f1 — c1 ♖c7 — d8

Теперь уже продолжение 21. ... ♜c4?! 22. ♜:c4 dc 23. ♚:c4 ♖b8 24. ♚b4! b6 25. ♜c6 ♖e8 26. ♖c4 вело к преимуществу белых.

22. a4 — a5 ♜b6 — c4

23. ♜e2:c4 d5:c4

24. ♖b3:b7 g6 — g5 (диаграмма 396)

Подрыв центра явно запаздывает.

Упорнее 24. ... ♖b8. Например: 25. h3 (но не 25. ♜:c4? ♖d1+ 26. ♗g2 ♖g4+ с ничьей) 25. ... f6 26. ♜:c4 fe 27. ♜c8 ♖d1+ 28. ♖h2 ef 29. ♜:f8+ ♗:f8 30. ♗:f4 e5 31. ♗e3 ♗d6±.

25. ♖a7 — c6! ...

Подчеркивая отсутствие взаимодействия между черными фигурами.

25. ... ♖d8 — e8

26. ♜c1:c4 g5:f4

27. ♗e3:f4 ♖g8 — h8

На 27. ... e6 решает простое 28. ♖:a6.

Черные пытаются получить шансы по линии g.

28. ♗f4 — g3 ♜f8 — g8

С угрозой 29. ... ♗:e5.

29. ♖g1 — f1 e7 — e6

30. ♜c4 — d4 ♗d7 — c5

31. ♖b7 — b6 ♗c5 — d7

32. ♖b6 — c7 ♗d7 — b8 (диаграмма 397)

Белые доминируют по всему фронту.

После 32. ... ♗c5? 33. ♜d8 у черного ферзя нет полей для отступления.

33. ♗c6 — d8! ...

Приводит к пикантному финалу.

33. ... ♖e8 — b5+

34. ♖f1 — g1 h7 — h6

35. ♗d8:f7+ ♖h8 — h7

36. ♖c7 — c2+ — и мат следующим ходом.

Черные сдались.

396

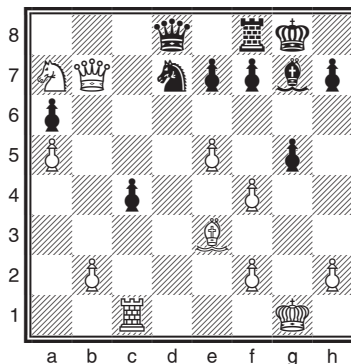

397

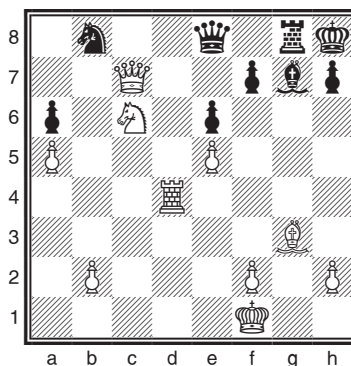

Карпов — Каспаров

Матч на первенство мира,
Нью-Йорк, 1990

1. d2 — d4 ♗g8 — f6

2. c2 — c4 g7 — g6

3. ♗b1 — c3 d7 — d5

4. c4:d5 ♗f6:d5

5. e2 — e4 ♗d5:c3

6. b2:c3 ♗f8 — g7

7. ♗c1 — e3 c7 — c5

8. ♖d1 — d2 0-0

9. ♗g1 — f3 ♗c8 — g4

10. ♗f3 — g5 ...

Пожалуй, белым трудно обойтись без этого выпада, если они рассчитывают на получение преимущества.

10. ... c5:d4

11. c3:d4 ♗b8 — c6

12. h2 — h3 ♗g4 — d7

13. ♜a1 — b1 ♜a8 — c8!

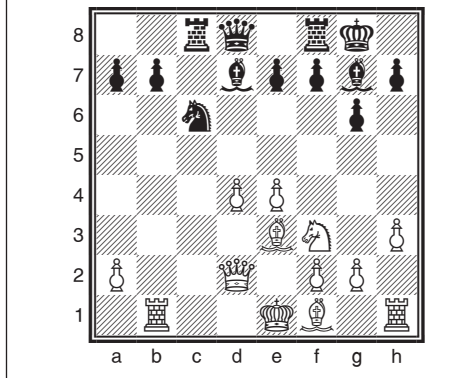

14. ♖g5 — f3 ... (диаграмма 398)

Не проходило 14. ♜:b7 из-за несложного, но эффектного 14. ... ♗:d4 15. ♘:d4 ♙:d4 16. ♚:d4 ♜c1+ 17. ♚d2 ♜d1+! 18. ♚:d1 ♘a4+ с выигрышем ферзя.

14. ... ♗c6 — a5

В партии Дин Лирэнь — Ли Чао (Китай, 2010) было: 14. ... e5 15. d5 ♗d4 16. ♘:d4 ed с удовлетворительной игрой у черных.

15. ♘f1 — d3 ♙d7 — e6

Черные фигуры прочно вцепились в пункт с4. Во многих вариантах защиты Грюнфельда это обстоятельство дает черным встречную игру.

16. 0-0 ♙e6 — c4

17. ♜f1 — d1 b7 — b5?!

Казалось бы, все верно: черные лишней раз берут под контроль поле с4. Но при этом они совершают позиционную ошибку. Отныне их пешечная цепь на ферзевом фланге становится уязвимой и доставляет много хлопот. Скромное 17. ... b6 более уместно.

18. ♘e3 — g5 a7 — a6

19. ♜b1 — c1 ♘c4:d3

20. ♜c1:c8 ♚d8:c8

21. ♚d2:d3 ♜f8 — e8?!

Пассивный ход. Эластичнее 21. ... ♚b7 22. ♚a3 ♗c4.

22. ♜d1 — c1 ♚c8 — b7

23. d4 — d5 ♗a5 — c4

24. ♗f3 — d2 ...

Центральный момент всей стратегии белых. Вышибая последнюю фигуру с поля с4, они захватывают важную вертикаль.

24. ... ♗c4:d2

Заслуживало внимания 24. ... h6 25. ♘f4 e5 26. ♘e3 (в случае 26. de ♜:e6 27. ♗:c4 ♚:e4 у черных полный порядок) 26. ... ♗:e3 27. ♚:e3 ♜c8, после чего черные могли упорно сопротивляться.

25. ♘g5:d2 ♜e8 — c8

26. ♜c1 — c6 ♘g7 — e5

27. ♘d2 — c3! ♘e5 — b8?!

Поскольку в дальнейшем черные ничего не смогли противопоставить натиску соперника, стоило испробовать в качестве последнего шанса 27. ... ♘:c3 28. ♚:c3 ♜:c6 29. dc (предлагавшееся в некоторых комментариях 29. ♚:c6 ♚a7 30. e5 сразу ведет к ничьей — 30. ... ♚d4) 29. ... ♚c7 30. ♚c5 e5. В любом случае тут не обойтись без 31. f4, но при этом ослабляется прикрытие белого короля.

28. ♚d3 — d4 f7 — f6

29. ♘c3 — a5! ...

Необходима аккуратность до конца — 29. ♜b6?? ♜:c3! 30. ♜:b7 ♜c1+ с матом.

29. ... ♘b8 — d6

30. ♚d4 — c3 ♜c8 — e8

31. a2 — a3 ♚g8 — g7

32. g2 — g3 ♘d6 — e5

33. ♚c3 — c5 h7 — h5

34. ♘a5 — c7 ♘e5 — a1

35. ♘c7 — f4 ♚b7 — d7

36. ♖c6 — c7 ♔d7 — d8

37. d5 — d6! ...

Наступает агония черных, задыхающихся на двух крайних линиях.

37. ... g6 — g5

38. d6 — d7 ♖e8 — f8

39. ♕f4 — d2 ♗a1 — e5

40. ♖c7 — b7 ...

Черные сдались.

В случае, например, 40. ... h4 решает 41. ♗a5! ♕:a5 42. ♕:e7+ ♖g8 43. ♕h7+! ♖:h7 44. d8♖+ ♗c7 45. ♖:c7+ ♖g6 46. ♖g7. Парадокс! Чтобы взять черного ферзя, надо пожертвовать собственным.

Новоиндийская защита

1. d2 — d4 ♗g8 — f6

2. c2 — c4 e7 — e6 (диаграмма 399)

3. ♗b1 — b3 b7 — b6

Практика показала, что при таком порядке ходов белые получают устойчивый пешечный центр и, как следствие этого, надолго овладевают инициативой. Фланговое развитие слона с8 оправдывает себя лишь после хода 3. ♗f3.

4. e2 — e4 ♗c8 — b7

5. ♖d1 — c2 ♗f8 — b4

Или 5. ... d5 6. cd ed 7. e5 ♗e4 8. ♗b5+ c6 9. ♗d3 — и у белых превосходная игра.

6. ♗f1 — d3 c7 — c5

После 6. ... ♗:c3+ 7. bc d6 8. f4 e5 9. ♗f3 ♗bd7 10. fe de 11. ♗g5 у белых сильные угрозы.

7. d4 — d5 ...

Положение слона b7 теперь оставляет желать лучшего.

7. ... e6:d5

8. e4:d5 ... (диаграмма 400)

399

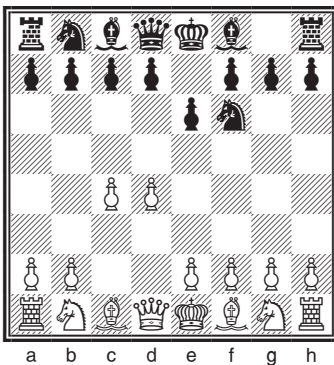

400

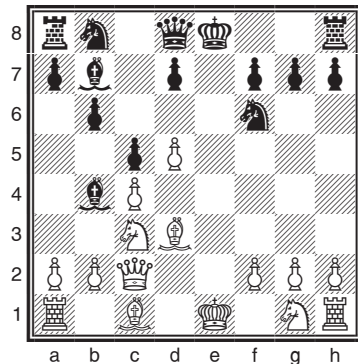

Играя в дальнейшем ♖g2, 0-0, а при случае — ♖g3 и ♖f5, белые получают опасную атаку. Черным трудно создать реальные контршансы. Неудачно расположен и их слон b4, которого придется либо разменять, предоставляя белым преимущество двух слонов, либо увести обратно, теряя драгоценное время.

II

(1. d4 ♖f6 2. c4 e6)

3. ♖g1 — f3 b7 — b6

Теперь это продолжение полностью оправдывается, так как черные успевают создать сильное давление на пункт e4.

4. g2 — g3 ...

Белые уже не могут путем 4. ♖c3 добиться реального перевеса в центре. Например: 4. ... ♗b7 5. ♖c2 ♗b4 6. a3 ♗:c3+ 7. ♖:c3 ♖e4 8. ♖c2 0-0, после чего черные, играя f7 — f5, закрепляются в пункте e4.

4. ... ♗c8 — b7

Часто применяется оригинальный ход Нимцовича 4. ... ♗a6, идея которого состоит в немедленной атаке пешки c4, ослабленной выходом слона на g2.

Большой вклад в теорию этого варианта новоиндийской защиты внесли партии матча на первенство мира Карпов — Каспаров (1984/85). Рассмотрим основные продолжения.

- 5. b3 (самый естественный ход, применявшийся в упомянутом матче)

5. ... ♗b4+ 6. ♗d2 ♗e7! (оригинальный маневр; слон на d2 занимает неудачную позицию) 7. ♗g2 c6 8. 0-0 d5 9. ♖e5 ♖fd7 10. ♖:d7 ♖:d7 11. ♗c3 0-0 12. ♖d2 ♖f6 13. e4 b5!? 14. ♗e1 de 15. ♗c1 ♗e8 с примерно равной игрой (Юсупов — Карпов, 1989). Или 7. ♖c3 0-0 8. e4 d5! 9. cd ♗:f1 10. ♖:f1 ed 11. e5 ♖e4 12. ♖g2 ♖d7 13. ♗c1 ♖:c3 14. ♗:c3 с небольшим перевесом белых (П. Николич — Карпов, 1988). Возможно и 6. ... ♗:d2+ 7. ♖:d2 c6 8. ♗g2 d5 9. 0-0 0-0 10. ♖e5 ♖fd7! (Карпов — П. Николич, 1988).

Разветвление 5. b3 d5 ведет к напряженной борьбе. Белые обычно борются против «изолятора» d5 или пары висячих пешек d5 и c5: 6. cd ed 7. ♗g2 ♗d6 8. 0-0 0-0 9. ♖c3 ♖bd7 10. ♗b2 ♗e8 11. ♗c1 ♗c8 12. ♗e1 ♖e4. В дальнейшем черные проводят c7 — c5 с хорошей игрой (Гавриков — Смирин, 1988).

- 5. ♖a4 (долгое время этот ход считался сильнейшим, поскольку он обычно приносит белым небольшой дебютный перевес) 5. ... ♗b7 6. ♗g2 c5 7. dc ♗:c5 8. 0-0 0-0 9. ♖c3 ♗e7 10. ♗f4 ♖a6 11. ♗fd1 с более приятной позицией у белых (Салов — Сакс, 1989).

Другой план — 5. ... ♗e7 6. ♗g2 c6 7. ♖c3 0-0 8. ♗f4! (после 8. ♖e5 ♖e8 9. 0-0 d5 10. ♗e1 b5! черные осуществляют свою дебютную идею — атаку пешки c4 — и стоят превосходно (Штальберг — Тайманов, 1953)) 8. ... ♖c8 9. ♗c1 ♖b7 10. d5! с преимуществом у белых.

- 5. ♖c2 c5! 6. ♗g2 ♖c6 7. dc ♗:c5 8. a3 ♗c8 9. ♖a4 ♗b7 — у черных хорошая игра (Скембрис — П. Николич, 1986).

- 5. ♖b3 ♖c6 6. ♖bd2 d5 7. ♖a4 ♗b7 8. cd ed 9. ♗g2 ♖d7 10. 0-0 ♗d6 11. ♖b1 ♖e4 — черные успешно решили дебютные проблемы (Хузман — Михальчишин, 1988).

- 5. ♖bd2 ♗b4 (этот ход предпочитал Нимцович) 6. ♖c2 ♗b7 7. ♗g2 ♗e4! 8. ♖d1 ♗:d2+ 9. ♗:d2 d6 10. 0-0 ♖bd7 с хорошей игрой у черных (Пирц — Нимцович, 1931).

5. ♗f1 — g2 ... (диаграмма 401)

5. ... ♗f8 — e7

Стесненную, но крепкую позицию черные получают после 5. ... d6. Например: 6. ♘c3 ♘bd7 7. ♖c2 g6 8. e4 ♕g7 9. 0-0 0-0 10. ♛d1 ♖c8 11. b3 ♛d8 (Лилиенталь — Алаторцев, Москва, 1946).

Возможен также вариант 5. ... ♕b4+ 6. ♕d2 ♕:d2+ 7. ♖:d2. Слабее 7. ♗:d2, после чего черные играют d7 — d6 и осуществляют продвижение e6 — e5. Разница между ходами 7. ♖:d2 и 7. ♗:d2 заключается в том, что в первом случае белые ставят коня на более удобное поле c3 и могут в нужный момент перевести его на d5.

6. 0-0 0-0

7. ♖d1 — c2 ...

Или 7. ♘c3 ♘e4 8. ♖c2 ♗:c3 9. ♖:c3 f5 с равной игрой. Вместо 9. ♖:c3 ошибочно 9. ♗g5 из-за 9. ... ♗:e2+!. Вообще же при противостоянии слонов g2 и b7 (если последний не защищен) не следует упускать из виду комбинации, возникающие после хода ♗f3 — g5; в ряде вариантов они оказываются очень опасными для черных.

7. ... d7 — d5

Возможно и 7. ... c5. Например: 8. dc bc 9. ♘c3 ♘c6 10. ♛d1 d6 11. b3 a6 12. ♕b2 со сложной позиционной борьбой.

8. c4:d5 e6:d5

9. ♗b1 — c3 ♗b8 — d7

10. ♗f3 — e5 c7 — c5

11. ♛f1 — d1 c5:d4

12. ♗e5:d7 ♖d8:d7

13. ♛d1:d4 ♖a8 — c8 (диаграмма 402)

У черных активно расположены фигуры, что компенсирует слабость пешки d5 (Боргес — Контерас, Испания, 2000).

401

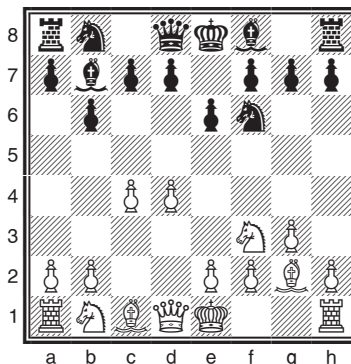

402

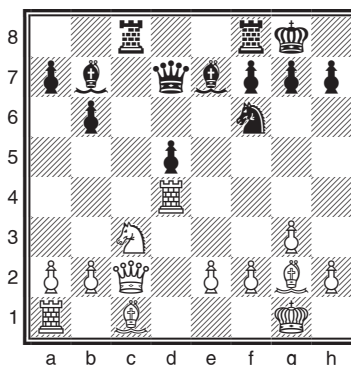

III

(1. d4 ♗f6 2. c4 e6 3. ♗f3)

3. ... ♕f8 — b4+

Черные стремятся облегчить защиту разменом чернополевых слонов, планируя затем развитие в духе индийских построений (d7 — d6, e6 — e5 или c7 — c5), ферзевого гамбита (d7 — d5) или новоиндийской защиты (b7 — b6 и ♕c8 — b7).

4. ♕c1 — d2 ...

Самый естественный ответ, но очень часто встречается и 4. ♗bd2. Далее возможны варианты.

- 4. ... 0-0 5. a3 ♕e7 6. e4 d5 7. ♖c2! (слабее 7. cd ed 8. e5 ♗e4! 9. ♕d3 f5 10. 0-0 c5 11. dc a5! — и черные перехватили инициативу (А. Петросьян — Улыбин, 1987); или 7. e5 ♗fd7 8. ♕d3 c5 9. cd ed 10. 0-0 ♗c6 11. ♛e1 a5 с неплохой игрой у черных (Юсупов — Эльвест, 1988)) 7. ... de (заслуживает внимания 7. ... c5!? (Дреев — Ольш, 1989)) 8. ♗:e4 ♗bd7 9. ♕d3 ♗:e4 10. ♕:e4 ♗f6 11. ♕d3 b6 12. ♕e3 ♕b7 13. 0-0-0! с сильной атакующей позицией у белых

(М. Гуревич — Й. Хорват, 1987). Спокойнее 5. ... ♖:d2+ 6. ♗:d2 (или 6. ♜:d2 b6!) 6. ... ♜e4 7. ♗f4 d6! 8. ♜c2 f5 9. ♜d1 ♜e7 с хорошей игрой у черных (рекомендация Геллера).

- 4. ... d5 5. ♜a4+ ♜c6 6. a3 ♗:d2+ 7. ♗:d2 ♜e4 8. ♜d1 (в случае 8. ♗f4 g5!? (Маланюк — Салов, 1987) или 8. ♜c2 e5!? 9. de ♗f5 (Чехов — Гольдин, 1987) черные обостряют игру) 8. ... 0-0 9. e3 ♗d7 10. ♜c2 с минимальным перевесом у белых (Браун — Г. Гарсиа, 1988). Или 6. ... ♗e7 7. e3 0-0 8. ♗d3 a5! 9. 0-0 ♗d7 10. ♜c2 a4! с хорошей игрой у черных (М. Гуревич — Салов, 1987). Возможно и 5. a3 ♗e7 6. e3 0-0 7. ♗d3 b6 8. 0-0 c5 с примерно равными шансами (Дример — Гипслис, 1967).
- 4. ... b6 5. a3 ♗:d2+ 6. ♗:d2 ♗b7 (заслуживает внимания ход 6. ... h6!?, исключая связку коня) 7. ♗g5 d6 8. e3 ♜bd7 9. ♗d3 h6 10. ♗h4 g5 11. ♗g3 h5 12. h3 ♜g8 с обоюдоострой игрой (Хьяртарсон — Корчной, 1987). Встречалось и 6. ♜:d2 ♗b7 7. e3 ♜e4 8. ♜c2 0-0 9. ♗d3 f5 10. 0-0 ♜f6 с неплохой контригрой у черных (Полугаевский — Цебало, 1986).

4. ... ♜d8 — e7

Ход введен в практику Нимцовичем.

Возможен и немедленный размен слонов, рекомендованный Боголюбовым, — 4. ... ♗:d2+. Теперь 5. ♜b:d2 d6! позволяет черным получить хорошую игру: 6. e4 0-0 7. ♗d3 e5! 8. de de 9. ♜:e5 ♜c6! 10. ♜:c6 ♜:d3 11. ♜e7 ♜h8 12. ♜:c8 ♜a:c8 — и лишнюю пешку белым не удержать. Шансы равны (указано Воронковым).

Сильнейший ответ — 5. ♜:d2!. После 5. ... d5 6. ♜c3 0-0 7. e3 ♜e7 8. ♜d1 ♜d8 9. ♜c2 ♜bd7 у черных несколько пассивная, но прочная позиция, а в будущем они планируют освободиться путем d5:c4 и e6 — e5: 9. ... ♜bd7 10. ♗e2 dc 11. ♗:c4 c5 12. 0-0 ♜b6 (Каспаров — Андерссон, 1988). Или 6. g3 0-0 7. ♗g2 c6 8. 0-0 ♜bd7 9. ♜c1 ♜e7 10. ♜e3 с некоторым перевесом у белых (Карпов — Андерссон, 1988). Другой план — 5. ... 0-0 6. ♜c3 d6 7. g3 ♜c6 8. ♗g2 e5 9. d5 ♜b8 — приводит к позиции, аналогичной той, что возникает в главном варианте.

Отказываясь от немедленного размена на d2, черные могут также избрать современное продолжение — 4. ... a5 или 4. ... c5.

- При 4. ... a5 (идея Ейтса) 5. g3 b6 6. ♗g2 ♗b7 7. 0-0 0-0 8. ♗f4! шансы белых лучше (Оснос — Г. Кузьмин, 1965). В случае 5. ... d6 6. ♗g2 ♜bd7 7. 0-0 e5 8. ♗g5 (Флор — Уайлдер, 1937) черные должны сдать центр путем 8. ... ed ввиду угрозы a2 — a3. После этого шансы белых также выше.
- После 4. ... c5 (идея Витолиньша) 5. ♗:b4 cb 6. g3 0-0 7. ♗g2 d6 8. ♜bd2 ♜c6 9. ♜f1! игра белых несколько лучше (Дохоян — Арнасон, 1988). Возможен вариант 8. ... ♜c7 9. 0-0 b6, и теперь 10. a3 ba 11. ♜:a3 ♗b7 12. b4 или 10. d5 (Портиш — Хьяртарсон, 1988) также ведет к игре, лучшей для белых.

5. g2 — g3 ...

Меньше забот у черных в случае 5. e3 или 5. ♜c3. Например: 5. ♜c3 0-0 6. e3 d6 7. ♗e2 (7. ♗d3 e5!) 7. ... b6 8. 0-0 ♗b7 9. ♜c2 ♜bd7 10. ♜ad1 ♗:c3! 11. ♗:c3 ♜e4 12. ♗e1 f5! с отличной игрой (Видмар — Нимцович, 1927).

5. ... ♜b8 — c6!

Этот ход считается самым точным. Черные хотят вынудить взятие на d2 конем.

6. ♗f1 — g2 ♗b4:d2+

7. ♜b1:d2 ...

Нехорошо 7. ♜:d2 ввиду 7. ... ♜e4! 8. ♜c2 ♜b4+.

7. ... d7 — d6

8. 0-0 e6 — e5

9. d4 — d5 ♜c6 — b8

10. e2 — e4 a7 — a5 (диаграмма 403)

Критическая позиция. Белые обладают большим пространством, но у черных нет слабостей и они могут рассчитывать на успешную защиту. Например: 11. ♖e1 h5!? 12. ♗c2 (12. h4!?) 12. ... h4 13. ♗e3 g6 14. a3 ♜f8! 15. b4 ♜g7 со сложной позицией (Медуна — Рашковский, 1981) или 11. c5! 0-0 (плохо 11. ... dc 12. ♗c4 ♗bd7 13. d6! ♜e6 14. ♚c1 с преимуществом у белых (Белявский — Дюкштейн, 1986)) 12. cd cd 13. a3 ♗a6 14. b4 ♗d7 15. ♜b3 ab 16. ab ♗b5 с неплохой игрой у черных (К. Георгиев — Цебало, 1986).

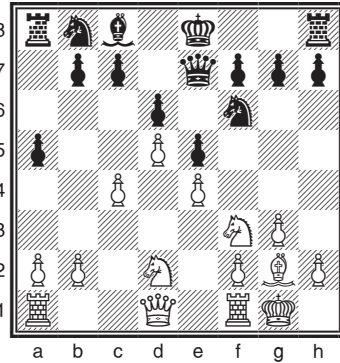

Более перспективным для белых считается модный сейчас вариант 6. ♗c3. Например: 6. ... ♗:c3 7. ♗:c3 ♗e4 8. ♚c1 0-0 9. ♗g2 d6 10. d5 ♗b8 (или 10. ... ♗d8 11. ♗b4 e5 12. ♗d2 a5 13. ♗a3 ♗:d2 14. ♜:d2 b6 15. 0-0 (Габриэль — Вальс, 1998)) 11. de fe 12. ♜c2 ♗:c3 13. ♜:c3 ♗d7 14. 0-0 a5 15. ♗d2! с лучшей игрой у белых (Эльвест — Майлс, 1987) или 6. ... d5 7. a3 ♗:c3 8. ♗:c3 0-0 9. ♗g2 ♚d8 10. 0-0 ♗e4 11. ♜c2 a5 12. b3 ♗:c3 13. ♜:c3 ♗d7 14. e3 с небольшим преимуществом у белых (Харитонов — Хасин, 1987).

Примерные партии

Каспаров — Марьянович

XXIV Олимпиада,
Валлетта, 1980

- | | |
|-------------|--------------------|
| 1. d2 — d4 | ♗g8 — f6 |
| 2. c2 — c4 | e7 — e6 |
| 3. ♗g1 — f3 | b7 — b6 |
| 4. g2 — g3 | ♗c8 — b7 |
| 5. ♗f1 — g2 | ♗f8 — e7 |
| 6. 0-0 | 0-0 7. d4 — d5 ... |

Эта жертва пешки, предложенная Эйве, стала особенно популярной после блестящей победы Полугаевского над Корчным (1980).

- | | |
|-------------|-------|
| 7. ... | e6:d5 |
| 8. ♗f3 — h4 | ... |

Ход введен Полугаевским в упомянутой партии. Ранее играли 8. ♗d4, но после 8. ... ♗c6! черные успешно защищались.

- | | |
|--------------|-----------|
| 8. ... | c7 — c6 |
| 9. c4:d5 | ♗f6:d5 |
| 10. ♗h4 — f5 | ♗d5 — c7! |

Точный ответ. Партия Полугаевский — Корчной продолжалась так: 10. ... ♗c5 11. e4 ♗e7 12. ♗:g7! ♜:g7 13. b4! ♗:b4 14. ♜d4+ с сильнейшей атакой у белых.

- | | |
|--------------|---------|
| 11. ♗b1 — c3 | d7 — d5 |
|--------------|---------|

Возможно и 11. ... ♗e8 12. ♗f4 ♗a6 13. ♜d2 d5 (Тимман — Карпов, 1983).

- | | |
|-------------|----------|
| 12. e2 — e4 | ♗e7 — f6 |
| 13. e4:d5 | ... |

Во время матча на первенство мира (1984/85) Каспаров, игравший против Карпова, избрал ход 13. ♗f4, и после 13. ... ♗c8 14. g4! ♗a6 15. ♚c1 белые

овладели инициативой. Правда, и здесь после 15. ... ♖:f5 (Карпов предпочел 15. ... ♗d7) 16. gf ♗g5! у черных неплохая позиция (Сосонко — Тукмаков, 1984).

В случае 13. ♗e1 ♗c8 14. ♖f3 ♗e6 15. g4 ♗d7 16. ♖g3 de 17. ♗:e4 ♗d5 18. g5 с очень сложной игрой у белых достаточная компенсация (Романишин — Епишин, 1988).

13. ... c6:d5
 14. ♗c1 — f4 ♗b8 — a6
 15. ♗f1 — e1 ♖d8 — d7

Лучше, как указал Каспаров, 15. ... ♗c5!

16. ♗g2 — h3! ♖g8 — h8? (диаграмма 404)

Решающая ошибка. Надо было «взять ход назад» и вернуться — 16. ... ♖d8. Теперь же белые всеми фигурами набрасываются на короля соперника.

17. ♗c3 — e4! ♗f6:b2
 18. ♗e4 — g5! ♖d7 — c6
 19. ♗f5 — e7 ♖c6 — f6
 20. ♗g5:h7! ...

Позиция черного короля разгромлена.

20. ... ♖f6 — d4
 21. ♖d1 — h5 g7 — g6
 22. ♖h5 — h4 ♗b2:a1
 23. ♗h7 — f6+

Черные сдались за два хода до мата:
 23. ... ♖g7 24. ♖h6+ ♖:f6 25. ♗g5#.

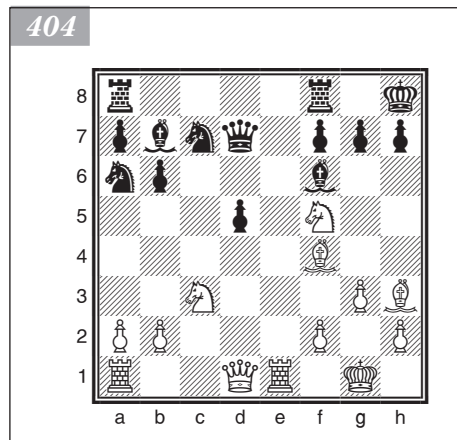

Раджабов — Иванчук

София, 2008

1. d2 — d4 ♗g8 — f6
 2. c2 — c4 e7 — e6
 3. ♗g1 — f3 b7 — b6
 4. g2 — g3 ♗c8 — a6
 5. b2 — b3 ...

Этот вариант рассмотрен в аналитической части раздела.

5. ... ♗a6 — b7

К сложной борьбе ведет 5. ... d5. Например: 6. ♗g2 dc 7. ♗e5 ♗b4+ 8. ♖f1 c6 9. bc ♗b7 10. ♗b2 0-0 11. ♗d3 a5 12. ♗d2 ♗bd7 (Наумкин — Епишин, Порто-Сан-Джорджо, 2010).

Часто встречается 5. ... ♗b4+ 6. ♗d2 ♗e7!? (возможно и 6. ... ♗:d2+ 7. ♗b:d2 c5 8. dc bc 9. ♗g2 ♗c6 10. 0-0 0-0 11. ♗fd1 ♗b8 12. b3 ♖e7 с прочной позицией (Гоганов — Солтанич, Донецк, 2010)) 7. ♗g2 c6 8. ♗c3 d5 9. ♗bd2 ♗bd7 10. 0-0 0-0 11. ♗e1 c5 12. e4 dc 13. ♗:c4 ♗b7 14. ♖d3 ♖c7 15. ♗ad1 ♗fd8. Шансы сторон примерно равны (Кисс — Иванчук, Варшава, 2010).

6. ♗f1 — g2 ♗f8 — b4+
 7. ♗c1 — d2 a7 — a5

Относительно свежая идея. Взятие на b4 откроет ладье вертикаль a и лишит белого коня поля c3, а ход 8. a3 ведет к ослаблению ферзевого фланга.

8. 0-0 0-0
 9. ♖d1 — c2 d7 — d6
 10. ♗b1 — c3 ...

На 10. ♖g5 с угрозой поймать слона ходом a2 — a3 черные отвечают 10. ... a4 со взаимными шансами.

10. ... ♜b8 — d7

11. ♜f1 — e1 ...

Собираясь захватить центр путем 12. e4, белые вынуждают размен на c3.

11. ... ♜b4:c3

12. ♜d2:c3 ♜b7 — e4

13. ♖c2 — b2 ... (диаграмма 405)

Критическая позиция варианта. Несмотря на преимущество двух слонов, у черных неплохие шансы на уравнение.

13. ... ♜f8 — e8!?

Редкий ответ, который содержит в себе оригинальный замысел.

Обычно играют 13. ... a4, 13. ... ♖b8 или 13. ... c6. Например:

- 13. ... a4 14. ♜h3! c5 15. ♜ad1 ♖c7 16. d5 e5 17. ♜d2 ♜g6 18. e4 ♜e8 19. ♖c2 ♖d8 20. f4 f6 21. ♜e6+ ♖h8 22. ba ef 23. gf ♜c7 24. ♜f1 ♖e8 25. ♜g3 ♜b8 26. f5± (Маркус — Ковачевич, 2003);

- 13. ... ♖b8 14. ♜f1 b5 15. cb ♖:b5 16. ♜d2 d5 17. ♜:e4 ♜:e4 18. ♜ec1 a4 19. e3 ♖b8 20. ba ♜:a4 21. ♖b5 ♜:c3 22. ♜:c3 ♜b6 23. ♜d3 g6 24. a3 ♖a7 25. ♖c5 ♜a8 26. ♖c6 ♖a5 27. ♜b5 ♜c4 28. ♜:c4 dc 29. ♜:c4 ♖c3 30. ♜b1 ♜:a3 31. ♜b5 ♖:c6 32. ♜:c6= (Хокинс — Уэллс, Кентербери, 2010);

- 13. ... c6 14. ♜f1 d5 15. ♜d2 ♜g6 16. a4 ♜b8 17. ♜g2 ♜a6 18. e4 ♜e8 19. ♜ac1 h6 20. ♖a3 ♜a7 21. e5 ♜d7 22. cd cd 23. ♜f1 ♜db8 24. ♜b5 ♜f8 25. ♜f1 ♜c7 26. ♜e2 ♜b7 27. ♜d2 ♖d7 28. ♜e3 ♜d8 29. ♜c2 ♜c6 30. ♖a1 b5± (Нгуен Ань Зунг — Барус, Блед, 2002).

14. ♜g2 — h3 ...

План белых, куда входит перевод коня на d2, заключается в подготовке e2 — e4. Этой же цели служит и 14. ♜f1. Например: 14. ... ♜b7 15. ♜d2 c5 16. e4 cd 17. ♜:d4 e5 18. ♜c3 ♜c5 19. ♖c2 h5 20. a3 h4 21. b4 ab 22. ab ♜:a1 23. ♜:a1 ♜e6 24. ♜b2 ♜g5 25. ♖d3 hg 26. hg ♖c7 27. f4 ♜e6 28. ♖e3 ♜g4 29. ♖f3 ♜f6 30. ♜d3 ♜a8 с обоюдными шансами (Акссон — Хансен, Швеция, 2000).

14. ... ♜e4 — b7

Черные, в свою очередь, принимают контрмеры, готовя e6 — e5. В этом и состоит смысл предыдущего хода ладьей (обычно в данном продолжении продвигают на c5 пешку c).

Не так хорошо 14. ... ♜:f3 15. ef d5M.

15. ♜f3 — d2 e6 — e5

16. ♜a1 — d1 ...

Теперь уже не так выгодно играть 16. e4, поскольку после 16. ... ed пешка e будет нуждаться в защите.

16. ... h7 — h6

17. f2 — f3 ...

В случае 17. e4?! de 18. ♜:d4 ♜c5! 19. ♜:f6 ♖:f6 20. ♖:f6 gf 21. f3 a4! черные захватывают линию a (22. b4? ♜d3), получая лучшие шансы.

17. ... e5:d4

18. ♜c3:d4 ♜d7 — e5

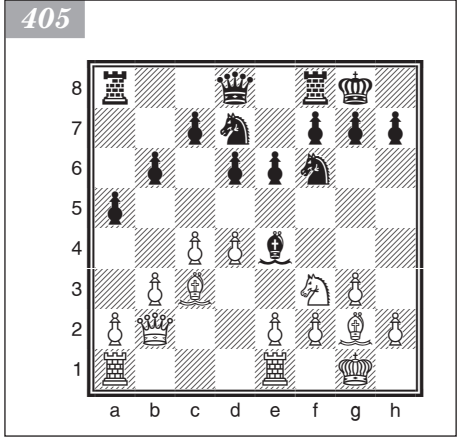

19. ♖d2 — f1 ...

На 19. f4 хорошо 19. ... ♜c6 20. ♜c3 ♖b4! (препятствуя e4) 21. a3 ♖a6. Тогда после 22. e4 следует 22. ... ♜c5 23. ♜:f6 ♖:f6 24. ♖:f6 gf 25. ♜f5 ♖e6 — и у черных игра не хуже.

19. ... ♖f6 — h5

Ход направлен против 20. ♖e3, на что можно продолжить 20. ... ♖g5 21. ♜g2 ♖c6 22. f4 ♖g6 со сложной игрой и взаимными шансами.

20. ♜d4:e5 ...

Наконец белые проводят 21. e4, но расстаются с одним из слонов.

Заслуживает внимания 20. ♜g2!? ♖c6 (вряд ли удачно 20. ... f5?! 21. ♜:e5 ♜:e5 22. f4 ♜e4 23. ♜:e4 ♜:e4 — компенсация за качество явно недостаточна) 21. ♜c3 a4 22. e4 — и белые осуществляют свой план, сохранив преимущество двух слонов.

20. ... ♜e8:e5

21. e2 — e4 ♖d8 — f6

22. ♖f1 — e3 ... (диаграмма 406)

Полагая, что пешка f3 косвенно защищена, белые дают сопернику шанс осложнить борьбу.

Надежнее 22. ♖f2 (22. f4? ♖:f4! 23. gf ♜g5+) 22. ... ♜ae8 23. ♖e3.

22. ... ♖f6:f3!?

Жертва качества ведет к игре с обоюдными шансами.

Возможно и 22. ... ♖f4!? 23. ♜f1 h5 24. ♖c2 ♖g6 25. ♖f5 ♜ee8 с примерно равной игрой.

23. ♜h3 — g2 ♖f3 — f6

24. ♖e3 — g4 ♖f6 — e7

25. ♖g4:e5 d6:e5

За качество черные получили пешку и возможность игры по черным полям.

Помимо этого, у белых слаба пешка e4.

Белые надеются активизировать ладей, вскрыв линии.

26. ♖b2 — f2 ♜b7 — c6

На 27. c5 черные наметили ответить 27. ... b5, не допуская дальнейшего вскрытия игры.

27. a2 — a4 ♖e7 — c5!

Черные решительно препятствуют вскрытию линий путем 28. c5!? b5 29. ab ♜:b5 30. ♜a1, что возможно, например, при 27. ... ♖f6. Кроме того, после размена ферзей у белых появляется новая слабость на b3.

28. ♖f2:c5 b6:c5

29. ♜e1 — e3 ♖g8 — f8

30. ♜e3 — d3 ♖f8 — e7 (диаграмма

ма 407)

31. ♜d3 — d5?! ...

Ход, не вызванный необходимостью.

Если белые, опасавшиеся перевода коня на d4, решили вернуть лишнее качество, то можно было попытаться сделать это путем 31. ♜f3 ♖f6 32. ♖f2 ♖h7 33. h4 ♖f8 34. ♜g4!? ♜:e4 35. ♜e3 f5 36. ♜:e4 fe 37. ♜d5 ♜b8 38. ♜:c5, получая взамен неплохую игру.

Теперь же у белых активная ладья, но «плохой» слон против коня, и шансы переходят к черным.

31. ... ♜c6:d5

406

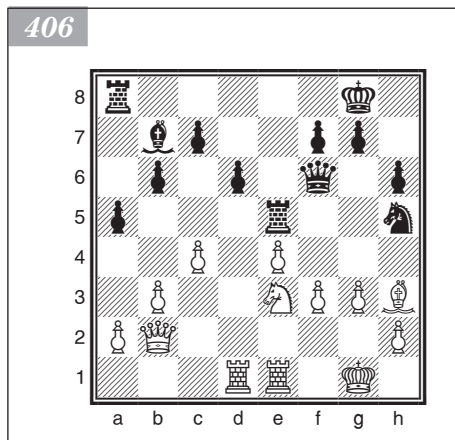

32. ♖d1:d5 ♜h5 — f6

33. ♖d5:c5 ...

Несколько лучше 33. ♖:e5+ ♔d6

34. ♖f5 ♖e8 35. ♕f1 ♖e5 36. ♖f4 ♕e6N.

33. ... ♕e7 — d6

34. ♖c5 — b5 ♖a8 — a7

35. h2 — h4? ... (диаграмма 408)

Решающая ошибка!

Держаться можно было после 35. ♖b8 ♕c5 36. ♕f2 ♕d4 37. ♕e2.

35. ... ♜f6 — d7!

Угрожая поймать ладью ходом 36. ... c6, черные форсируют переход в выигранный пешечный эндшпиль.

36. ♖b5 — d5+ ♕d6 — e7

37. ♜g2 — h3 c7 — c6

38. ♖d5:d7+ ...

Плохо 38. ♖d2 из-за 38. ... ♜c5P.

38. ... ♖a7:d7

39. ♜h3:d7 ♕e7:d7

40. c4 — c5 ...

Единственный ход. Иначе король путем ♕d7 — d6 — c5 — b4 подберется к пешке b3.

40. ... h6 — h5

41. ♕g1 — f2 g7 — g6

42. ♕f2 — e2 f7 — f5! (диаграмма 409)

43. e4:f5 ...

Проигрывают и другие продолжения. Например: 43. ♕d2 fe 44. ♕e3 ♕e7! (держа дальнюю оппозицию) 45. ♕:e4 ♕e6 46. b4 ab 47. a5 b3 48. ♕d3 e4+ 49. ♕c3 e3 — и одна из двух проходных пешек превращается в ферзя.

43. ... g6:f5

44. ♕e2 — d3 ♕d7 — e6

45. ♕d3 — c4 f5 — f4

46. g3:f4 e5:f4

47. ♕c4 — d4 ♕e6 — f5!

48. ♕d4 — d3 ...

Не спасает 48. b4 f3 49. ♕e3 ab 50. a5 b3 51. a6 b2 52. a7 b1 ♕ 53. a8 ♕ ♕e4+ 54. ♕d2 ♕e2+ 55. ♕c3 f2 с выигрышем.

Создавшееся положение украинский гроссмейстер должен был предвидеть еще на 35-м ходу!

48. ... f4 — f3.

Безнадежно 49. ♕e3 ♕g4 50. ♕f2 ♕f4 —+.

Белые сдались.

407

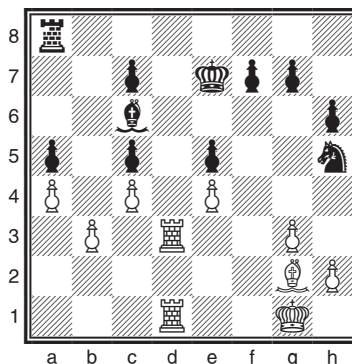

408

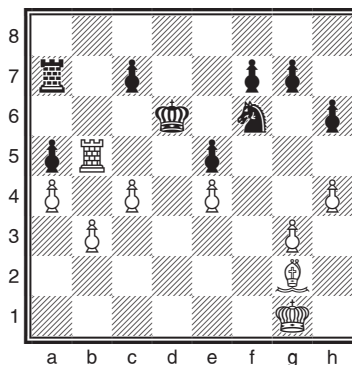

409

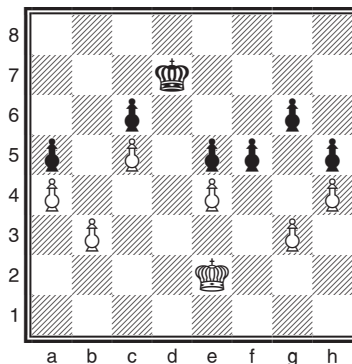

Защита Нимцовича

410

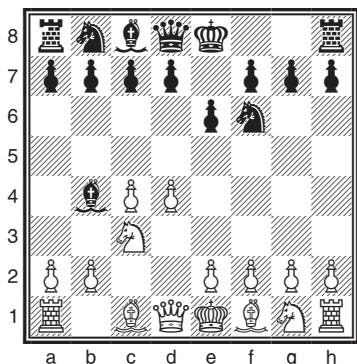

1. d2 — d4 ♘g8 — f6
 2. c2 — c4 e7 — e6
 3. ♖b1 — c3 ♜f8 — b4 (диаграмма 410)

Эта защита часто применяется в турнирной практике. Черные берут под контроль пункт e4 и в ряде вариантов осуществляют ход c7 — c5, ослабляя центр белых, либо же путем d7 — d5 или d7 — d6 и e6 — e5 сами укрепляются в центре.

4. ♔d1 — c2 ...

Играя так, белые хотят избежать сдвоения пешек по линии c. Кроме того, ферзь с поля c2 контролирует пункт e4, а в случае размена на c3 оказывает давление с поля c3 на пункт e5. Казалось бы, все это говорит в пользу данного хода. Однако таковы уж особенности шахматной борьбы, что в примерно равных позициях каждый ход, заслуживающий серьезного внимания, обычно имеет не только преимущества, но и недостатки.

В чем же минусы хода 4. ♔c2? Во-первых, несколько задерживается развитие легких фигур. А во-вторых, пешка d4 становится более уязвимой. За счет активной игры черные могут получить полноправную позицию.

Продолжение 4. ♖b3 рассматривается в подразделе II, а 4. e3 — в подразделе III. Вариант Земиша — 4. a3 — часто приводит к позициям подраздела IV.

A

- (1. d4 ♗f6 2. c4 e6 3. ♗c3 ♜b4 4. ♔c2)
 4. ... d7 — d5 (диаграмма 411)

Интересен план развития 4. ... ♗c6 5. ♗f3 d6. Таким путем черные добиваются освобождающего продвижения e6 — e5. Вот характерный вариант: 6. a3 ♜:c3+ 7. ♔:c3 a5 (возможно также 7. ... 0-0 8. b4 ♗e8 9. ♗b2 e5 10. de ♗:e5; вместо 8. ... ♗e8 заслуживает внимания комбинационное продолжение 8. ... e5 9. de ♗e4 10. ♔e3 f5 с инициативой за пожертвованную пешку) 8. b3 (или 8. ♗g5 h6 9. ♗:f6 ♔:f6 10. e3 0-0 11. ♗e2 e5 — и черные стоят не хуже.) 8. ... 0-0 9. ♗b2 ♗e8 10. ♗d1 ♔e7 11. e3 e5 12. ♗e2 ♗f5 с примерно равными шансами.

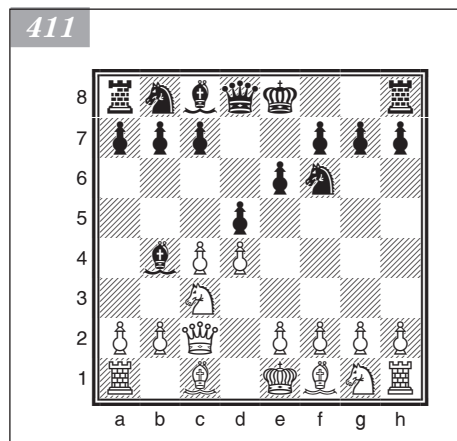

Ход 4. ... c5 анализируется в пункте Б.

5. c4:d5 ...

После 5. ♗g5 dc 6. ♗f3 b5 7. a4 c6 8. ♗:f6 gf (возможно также 8. ... ♔:f6 9. ab cb 10. ♔e4 ♔g6! 11. ♔:a8 ♔c2 — и ничья черным обеспечена) 9. g3 a6 10. ♗g2 ♗a7 11. 0-0 ♔d7 у черных преимущество.

- Продолжение 5. a3 освещается ниже.
 5. ... e6:d5

Встречается вариант 5. ... ♔:d5 6. e3 (или 6. ♗f3 c5 7. ♗d2 ♗:c3 8. ♗:c3 cd

9. ♖:d4 0-0 10. e3 e5 11. ♜f3 ♜c6 12. ♙e2 с примерно равной игрой (Флор — Левенфиш, Москва, 1939) 6. ... c5 7. a3 ♙:c3+ 8. bc (если 8. ♖:c3 то 8. ... ♜bd7 9. ♜f3 cd с равными шансами) 8. ... 0-0 9. ♜f3 cd 10. cd b6 11. ♙c4 ♖c6 12. 0-0 ♙a6 13. ♜e5 ♖e4. У черных нет затруднений.

6. ♙c1 — g5 h7 — h6

7. ♙g5:f6 ...

Опасно 7. ♙h4 c5 8. 0-0-0. В этом случае черные получают сильную атаку путем 8. ... ♙:c3 9. ♖:c3 g5 10. ♙g3 cd и т. д., как было в партии Керес — Ботвинник (Москва, 1941). Вместо 8. 0-0-0 лучше 8. e3.

7. ... ♖d8:f6

8. a2 — a3 ♙b4:c3+

9. ♖c2:c3 0-0

10. e2 — e3 c7 — c6

Интересно гамбитное продолжение 10. ... ♙f5 (11. ♖:c7 ♜d7) с перевесом в развитии за пожертвованную пешку.

11. ♜g1 — f3 ♙c8 — f5

12. ♙f1 — e2 ♜b8 — d7 (диаграмма 412)

Шансы сторон примерно равны.

После 1. d4 ♜f6 2. c4 e6 3. ♜c3 ♙b4 4. ♖c2 d5 вместо 5. cd часто применяется продолжение 5. a3.

5. a2 — a3 ♙b4:c3+

6. ♖c2:c3 ♜f6 — e4

7. ♖c3 — c2 c7 — c5

Наряду с этим ходом, сразу завязывающим острую борьбу в центре, возможен и 7. ... ♜c6. Например: 8. ♜f3 e5! 9. e3 (если 9. de, то 9. ... ♙f5 10. ♖a4 0-0 11. e3 d4 с инициативой у черных) 9. ... ♙f5 10. ♖b3 ♜a5 11. ♖a4+ c6 12. cd (или 12. ♜:e5 f6 13. ♜f3 de) 12. ... ♖:d5 13. ♜:e5 ♜d6 — и у черных отличная позиция.

В данном варианте ход ♜b8 — c6 применяется и до продолжения c7 — c5. Во многих партиях черные после 6. ♖:c3 защищались путем 6. ... ♜c6. И в этом случае основным звеном в плане черных являлось продвижение e6 — e5. В партии Котов — Сабо (Будапешт, 1950) далее последовало: 7. e3 e5 8. de ♜e4 9. ♖d3 ♜c5 10. ♖c2 (плохо 10. ♖:d5 из-за 10. ... ♜b3 11. ♜b1 ♖:d5 12. cd ♙f5) 10. ... dc 11. ♙:c4 ♜:e5 12. ♙b5+ c6 (хорошо и 12. ... ♜cd7) — и у черных превосходная игра.

8. d4:c5 ...

Если белые будут укреплять центр, черные смогут сыграть 9. ... ♖a5+, вызывая благоприятные для себя упрощения.

8. ... ♜b8 — c6

9. e2 — e3 ...

Альтернатива — 9. cd ed 10. ♜f3 ♖a5+ (типичный маневр) 11. ♙d2 ♖:c5 12. ♖:c5 ♜:c5 13. ♜c1 ♜b3 с примерным равенством (Бареев — Тимман, Вейк-ан-Зее, 2003).

9. ... ♖d8 — a5+

10. ♙c1 — d2 ♜e4:d2

Возможно также 10. ... ♖:c5 11. b4 ♖e7 12. ♙c1. И хотя слон белых попадает на важную диагональ a1 — h8, они отстают с развитием фигур.

11. ♖c2:d2 d5:c4!

12. ♖d2:a5 ...

Или 12. ♙:c4 ♖:c5 13. ♜c1 ♖g5.

12. ... ♜c6:a5

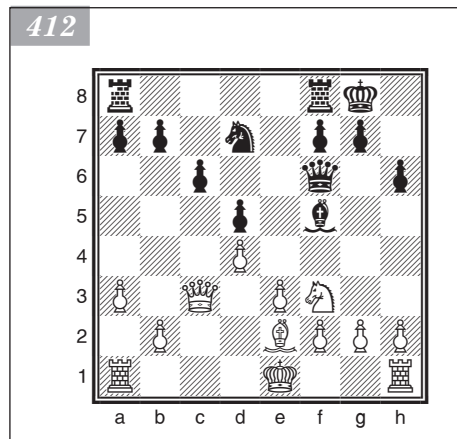

13. ♖a1 — c1 b7 — b5

14. c5:b6 ♙c8 — b7 (диаграмма 413)

У черных надежная позиция. Если, например, 15. ♘f3, то 15. ... ♙e7 16. ba ♚:a7 17. ♘d2 (17. ♙:c4 ♚c8 18. ♘d2 ♙a6) 17. ... ♙a6 18. ♚c3 ♚b8 и т. д.

Б

(1. d4 ♘f6 2. c4 e6 3. ♘c3 ♙b4 4. ♚c2)

4. ... c7 — c5

5. d4:c5 ...

Ничего не дает 5. e3 ♘c6 6. ♘f3 cd 7. ed d5 или 7. ... 0-0 — и черные стоят не хуже.

Идея хода 5. dc заключается в том, чтобы вскрыть для ладьи линию d и заставить противника потратить время на взятие пешки c5. И все же черные могут без особого труда парировать угрозы белых.

5. ... 0-0

У черных широкий выбор продолжений (5. ... ♙:c5, 5. ... ♘a6, 5. ... ♘c6), но ход 5. ... 0-0 наиболее целесообразен, так как черные сохраняют возможность перейти к различным вариантам в зависимости от того, что будут делать белые.

6. ♘g1 — f3 ♘b8 — a6

Если бы черные сыграли 5. ... ♘a6, то возможно было бы 6. a3 ♙:c3+ 7. ♚:c3 ♘:c5 8. f3 и затем e2 — e4. Теперь же белые не могут укрепиться в пункте e4.

7. e2 — e3 ♘a6:c5

8. ♙c1 — d2 b7 — b6

9. ♙f1 — e2 ♙c8 — b7 (диаграмма 414)

Возможно и 9. ... ♙a6. В обоих случаях у черных полноправная игра.

II

(1. d4 ♘f6 2. c4 e6 3. ♘c3 ♙b4)

4. ♚d1 — b3 ...

Сразу атакая на слона b4, белые вынуждают противника быстро определить свои планы. В случае взятия на c3 белые берут слона ферзем. Однако черные могут использовать положение ферзя на b3 для получения активной контригры.

4. ... c7 — c5

Возможно и 4. ... ♘c6. После 5. ♘f3 a5 6. a3 a4 7. ♚c2 ♙:c3+ 8. bc d6 у черных надежная позиция (Илинчич — Абрамович, Югославия, 1995).

5. d4:c5 ♘b8 — a6

6. a2 — a3 ♙b4:c5

Продолжение 6. ... ♙:c3+ 7. ♚:c3 ♘:c5 8. f3 рассматривалось в подразделе I.

Ход 6. ... ♙:c5 кажется потерей времени, однако в дальнейшем, после отступления слона, черный конь попадет на c5 и оттеснит белого ферзя.

7. ♘g1 — f3 b7 — b6

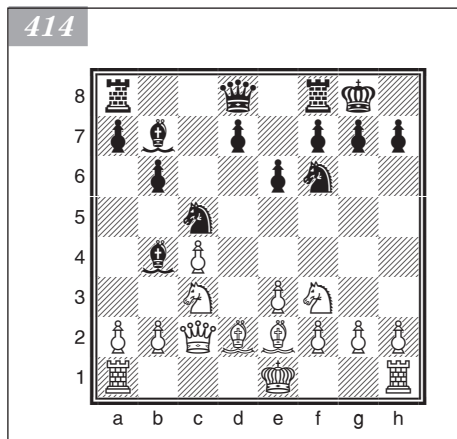
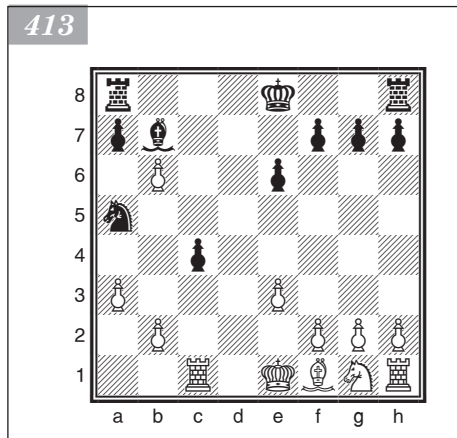

8. ♖c1 — g5 ♗c8 — b7
 9. e2 — e3 ♗c5 — e7
 10. ♗f1 — e2 0-0
 11. 0-0 ♘a6 — c5
 12. ♔b3 — c2 ♘c5 — e4 (диаграмма 415)

Так развивалась партия Элисказес — Ботвинник (Москва, 1936). Игра примерно равна.

III

- (1. d4 ♗f6 2. c4 e6 3. ♘c3 ♗b4)
 4. e2 — e3 ...

Белые просто продолжают развитие, не опасаясь сдвоения пешек. Практика показала, что эта система, предложенная Рубинштейном, является наиболее обещающей для белых и приводит к очень острой игре. Дело в том, что взятие на с3 укрепляет центр белых и они могут готовить продвижение e3 — e4, намекая затем угрозы черному королю. В свою очередь, черные после размена на с3, который они проводят лишь при необходимости, обычно добиваются контригры на ферзевом фланге.

4. ... 0-0

Вполне приемлемы для черных и другие ходы: 4. ... b6, 4. ... c5, 4. ... ♘c6. Все они ведут к напряженной и интересной борьбе.

5. ♗f1 — d3 d7 — d5
 6. ♘g1 — f3 c7 — c5
 7. 0-0 ♘b8 — c6

Встречается и ход 7. ... ♘bd7; после 8. a3 черные могут играть 8. ... ♗a5 и затем ♗c7, так как пешка с5 защищена конем.

8. a2 — a3 ♗b4:c3
 9. b2:c3 d5:c4 (диаграмма 416)

Черные часто отвечают 9. ... b6. И здесь продолжение 10. cd ed 11. a4 c4 (хорошо и 11. ... ♔c7 12. ♗a3 ♘a5) 12. ♗c2 ♗g4 13. ♔e1 ♘e4! 14. ♗:e4 de 15. ♘d2 ♔d5 16. f3 ♗f5 или 14. ♘d2 ♘:d2 15. ♗:d2 f5 16. f3 ♗h5 17. e4 fe 18. fe ♗:f1+ 19. ♔:f1 ♗g6! не дает белым ощутимого преимущества. Однако после 10. cd ed 11. ♘e5 ♘:e5 12. de ♘d7 13. f4 c4 14. ♗c2 ♘c5 15. f5! или 11. ... ♔c7 12. ♘:c6 ♔:c6 13. f3 шансы белых лучше. Белые могут играть также 10. cd ed 11. ♗b2, подготавливая продвижение e3 — e4, что обеспечивает им активную позицию. Например: 11. ... c4 12. ♗c2 ♗g4 13. ♔e1 ♘e4 (больше контршансов дает 13. ... ♗:f3) 14. ♘d2 ♘:d2 15. ♔:d2 ♗h5 16. f3 ♗g6 17. e4 ♔d7 18. ♗ae1 (Смыслов — Петросян и Решевский — Петросян, 1953).

Применяется и ход Хасина 9. ... ♔c7, с тем чтобы после 10. cd ed 11. a4 сыграть

415

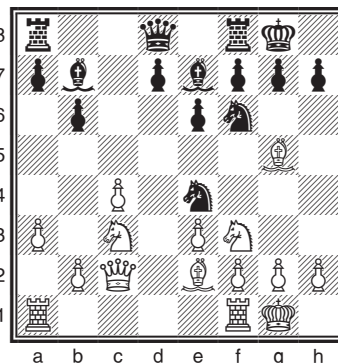

416

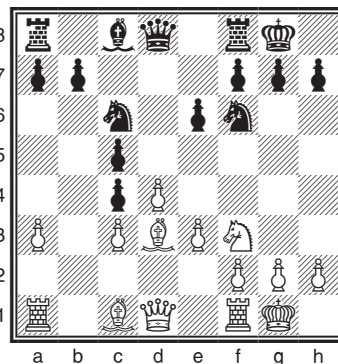

11. ... b6 12. ♖a3 ♗a5 13. ♘e5 ♜e8 14. f3 ♘b7 15. ♜a2 ♜ad8 или 11. ... ♜e8 (слабее 11. ... c4 из-за 12. ♘b1 ♘g4 13. ♖c2 ♘:f3 14. gf ♜e8 15. ♖f5 с атакой у белых) 12. ♖a3 c4 13. ♘c2 ♗e4, всячески препятствуя ходу e2 — e4 (Банник — Авербах, 1958). Белым лучше всего отвечать 11. ♗h4!, имея в виду после f2 — f3 и ♖d1 — e1 начать атаку на королевском фланге. Например: 11. ... c4 (или 11. ... ♗e7 с идеей на 12. f3? ответить 12. ...g5, после чего белым надо продолжать 12. g3 ♘h3 13. ♜e1 ♗g6 14. ♗g2 ♖d7 15. f3 ♘f5 со сложной игрой (Кнаак — Авербах, 1976); заслуживает внимания и 12. ... ♜e8!? 13. f3 ♗g6 (Барагар — Эльвест, 1987)) 12. ♘c2 ♗e4 13. ♖e1 ♖d8 14. g3 (нельзя 14. f3? из-за 14. ... ♘h3 15. ♗g2 f5 16. f3 со сложной позиционной борьбой, в которой шансы белых предпочтительней (Донченко — Крогиус, 1971)).

10. ♖d3:c4 ♜d8 — c7 (диаграмма 417)

Критическая позиция системы, возникающая и при ином порядке ходов. Шансы сторон в ней приблизительно равны.

Белым в борьбе за инициативу необходимо прежде всего активизировать своего чернополюсного слона. Основная идея контригры черных заключается в продвижении e6 — e5, с тем чтобы ослабить пешечный центр соперника и активизировать белополюсного слона.

Возможны следующие продолжения.

- 11. ♖d3 e5 12. ♖c2 ♜e8! (вариант Вуковича) 13. e4 c4! 14. ♘:c4 ed 15. cd ♗a5 с упрощением и уравниванием игры. При желании черные могут осложнить борьбу: 13. ... ed 14. cd ♘g4!, и если теперь 15. ♖:c5, то 15. ... ♘:f3 16. gf ♖d7!. Под ударом пешка d4, а ее защита путем 17. ♘e3 допускает тактический ход 17. ... ♗:e4, форсирующий ничью. Невыгодно 17. d5 ввиду 17. ... ♗e5 18. ♘e2 ♖h3 19. ♖e3 ♗:d5! 20. ed ♗d6 с перевесом черных (Иванченко — Ровнер, 1970). Заманчивое 15. e5 с последующим 15. ... ♘:f3 16. ef ♗:d4 17. ♘:h7+ ♖h8 18. fg+ ♖:g7 19. ♘b2 ♜ad8 ведет к позиции, где, согласно анализу Шакарова, уже белые должны стремиться к уравниванию путем 20. ♜fc1!, в то время как 20. gf?! ♜h8 21. ♖h1 ♖f8! 22. ♖e4 f5! дает черным преимущество.

Вместо 13. e4 сильнее 13. de ♗:e5 14. ♗:e5 ♖:e5 15. f3, и теперь 15. ... ♗d7 (возможно и 15. ... ♘e6) обещает черным неплохую контригру. Например: 16. e4 (16. ♜e1?! ♘a4!) 16. ... c4 17. ♘e2 ♘c6 18. ♜f2 ♖c5 19. a4 ♜ac8 20. ♖a3 ♖e5 (Спасский — Романишин, 1979). Немедленное 15. e4?! допускает контрудар 15. ... c4!, и если 16. ♘:c4, то черные проводят типичную для этого варианта атаку по белым полям: 16. ... ♗g4! 17. g3 ♖h5 18. h4

♗e5 19. ♘e2 ♘g4! (Ивков — Вукович, 1954). Слабее 12. ... ♘g4, после чего белые добиваются преимущества: 13. ♗:e5 ♗:e5 14. de ♖:e5 15. f3 (на 15. h3 черным нужно отвечать не 15. ... ♘e6 из-за 16. c4 с последующим ♘b2, а 15. ... ♜ad8! 16. ♜e1 ♘e6 17. e4 ♗d5, так как если белые берут слона, то после 16. hg ♗:g4 17. g3 ♜:d3! попадают под неотразимую атаку) 15. ... ♘d7. И здесь Петросян в матчевой партии против Спасского (1966) применил новый ход — 16. a4!, получив после 16. ... ♜fe8 17. e4 c4 18. ♘e2 ♘e6 19. ♘e3 ♖c7 20. ♜ab1 значительный позиционный перевес.

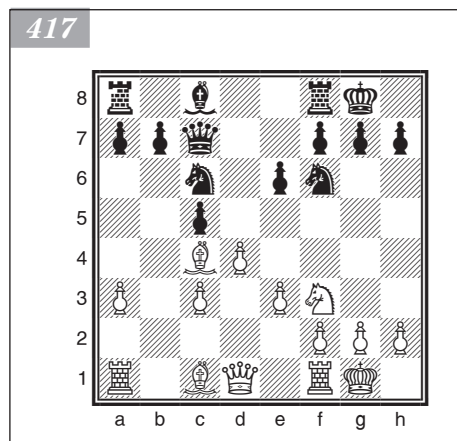

- 11. ♖a2 e5 12. h3 (на 12. d5 следует 12. ... e4) 12. ... e4 13. ♜h2 (возможно и 13. ♜d2) 13. ... ♜f5 (встречалось и 13. ... ♜a5 14. f3 b6! (Щербаков — Якович, 1997)) 14. ♜b2 (сильнее ход Юдовича 14. ♜g4) 14. ... ♜ad8 15. ♜e2 ♜d6! со взаимными шансами.
- 11. a4 e5 12. ♜a3 (если 12. ♜c2, то 12. ... ed 13. cd cd 14. ed ♜g4 с лучшими шансами у черных) 12. ... e4 (хорошо и 12. ... b6 13. ♜c2 ♜g4 14. ♜g5 ♜a5 15. ♜a2 ♜h5, а на 13. dc следует продолжать 13. ... bc, после чего нельзя 14. ♜:c5 ввиду 14. ... ♜d8 и далее 15. ... ♜a5) 13. ♜d2 b6 14. dc ♜d8! с контратакой за пожертвованную пешку. Возможно также 14. f3 ♜a5 15. ♜a2 ♜b7.
На 11. a4 вполне можно ответить 11. ... b6 12. ♜a3 ♜b7 13. ♜e2 ♜fd8 14. ♜c2 ♜a5 15. dc bc с обоюдными шансами (Найдорф — Решевский, 1953).
- 11. ♜e2 e5 12. ♜:e5 (или 12. d5 e4 13. dc ♜g4! 14. cb ♜:b7 15. ♜b2 ♜:b2 16. ♜:b2 ef 17. h3 ♜h5 18. ♜b5 fg 19. ♜:g2 с равенством (Хюбнер — Чандлер, 1987)) 12. ... ♜:e5 13. de ♜:e5 14. f3 ♜e6! (хорошо и 14. ... ♜d8!) 15. ♜:e6 ♜:e6 16. c4 ♜d7 17. ♜b2 ♜b6 с полноправной игрой у черных (Симагин — Гипслис, 1954).
- 11. ♜b2 e5 12. h3 ♜f5 13. ♜b5 (к уравнению ведет 13. ♜e2 a6 14. a4 ♜fe8 15. ♜fd1 ♜ac8 16. ♜a2 e4) 13. ... e4 14. ♜h4 ♜e6 15. c4 cd 16. ed a6 или 12. ... e4 13. ♜d2 ♜a5 14. ♜a2 c4 15. f3 ♜:h3! с обоюдными шансами (Черешков — Пешковский, 1968/69). Чаще встречается 12. ♜e2, но в этом случае у черных хорошая игра: 12. ... e4 13. ♜d2 ♜e8 14. c4 ♜f5 (Дадыш-ко — Бегун, 1976).
- 11. ♜c2 e5 12. ♜b5 e4 13. ♜g5 a6! (слабо 13. ... ♜e7? 14. f3 ef 15. ♜:f3 h6 16. ♜:f6 hg 17. ♜f2 ♜d7 18. ♜d3 ♜ac8 19. ♜d1! ♜e6 20. ♜h5 с неотразимой атакой у белых (Белявский — Слуцкий, 1975)) 14. ♜c4 cd! 15. cd ♜a5 с полноправной игрой у черных (указано Белявским). Неплохо и 14. ... ♜a5 15. ♜a2 ♜f5 16. f3 ♜ae8 17. fe ♜g6! — у черных лучшие перспективы (Х. Олафссон — Зальцман, 1982).
- 11. ♜b5 (препятствуя ходу e6 — e5) 11. ... a6 12. ♜e2 (или 12. ♜d3 e5 13. ♜c2 ♜e8) 12. ... e5 13. ♜c2 ♜g4 (13. ... e4?! 14. ♜d2 ♜e8 15. f3!) 14. d5 ♜a5 (14. ... ♜:d5 15. ♜g5!) 15. e4 c4 (Искусных — Балашов, 1995). И здесь 16. ♜e3 обеспечивает белым неоспоримый перевес.
Не дает уравнения ни 11. ... ♜a5 12. ♜d3 ♜d7 13. c4 ♜d8 14. ♜b2 (Портиш — Брага, 1993), ни 11. ... ♜d7 12. a4 ♜e7 13. ♜:d7 ♜:d7 14. e4 (Харитонов — Балашов, 1991). Опасно 11. ... b6 12. ♜e1 ♜b7 13. e4 ♜e7 14. ♜d3 ♜d7 15. g3 ♜fd8 16. ♜f4 ♜c6 17. a4 ♜f8 18. h4 с сильным нажимом (Иванчук — Тивяков, 1995).

IV

(1. d4 ♜f6 2. c4 e6 3. ♜c3 ♜b4)

4. a2 — a3 ...

Данный вариант разработан немецким гроссмейстером Земишем. Белые получают двух слонов и укрепляют центр, что может служить залогом атаки на королевском фланге. Но у этого плана есть и недостаток: сдвоенные пешки по линии c могут стать объектом атаки.

4. ... ♜b4:c3+

5. b2:c3 c7 — c5

Наиболее логичное продолжение.

6. e2 — e3 ♜b8 — c6

7. ♜f1 — d3 ...

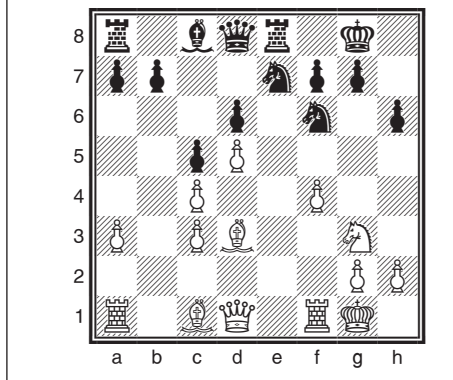

Белые готовятся расширить свое присутствие в центре путем $e3 - e4$.

7. ... $d7 - d6$

8. $\text{g}1 - e2$ $e6 - e5$

9. 0-0 $h7 - h6$

Профилактика против связки коня $f6$.

10. $\text{e}2 - g3$ 0-0

11. $d4 - d5$ $\text{c}6 - e7$

12. $f2 - f4$ $e5:f4$

13. $e3:f4$ $\text{f}8 - e8$ (диаграмма 418)

В этой сложной позиции шансы сторон взаимны: белые стремятся к атаке на королевском фланге, черные должны сочетать разумную профилактику с контригрой на ферзевом (Гулько — Чернин, 2000).

Примерные партии

Доннер — Портиш

Скопле, 1972

1. $d2 - d4$ $\text{g}8 - f6$

2. $c2 - c4$ $e7 - e6$

3. $\text{b}1 - c3$ $\text{f}8 - b4$

4. $e2 - e3$ $c7 - c5$

5. $\text{f}1 - d3$ $\text{b}8 - c6$

6. $\text{g}1 - f3$ $\text{b}4:c3+$

7. $b2:c3$ $d7 - d6$

8. $e3 - e4$...

Эластичнее продолжение 8. 0-0 $e5$ 9. $\text{d}2!$. И теперь самый точный ответ — 9. ... 0-0!. В партии Балашов — Ваганян (1989) последовало: 10. $d5$ $\text{e}7$ 11. $e4$ $h6!$ 12. $\text{e}1$ $\text{h}7$ 13. $\text{f}1$ $f5!$ с хорошей игрой у черных.

8. ... $e6 - e5$

9. $d4 - d5$ $\text{c}6 - e7$

10. $\text{f}3 - h4$ $h7 - h6$

11. $f2 - f3$ (?) ...

Вялый ход. Если белых не привлекали осложнения после 11. $f4!$? 0-0 (плохо 11. ... ef 12. $\text{f}4$ $g5$ 13. $e5!$ с сильнейшей атакой у белых), то в их распоряжении было солидное 11. $g3$ с идеей перевода коня через $g2$ на $e3$. Например: 11. ... $g5$ 12. $\text{g}2$ $\text{h}3$ 13. $\text{e}3$ $\text{d}7$ 14. $f3$ 0-0-0 15. $\text{b}1$ $\text{b}8$ со сложной игрой и обоюдными возможностями (Хюбнер — Тимман, 1981).

11. ... $\text{d}8 - a5!$

12. $\text{d}1 - c2$ $g7 - g5$

13. $\text{h}4 - f5$ $\text{e}7:f5!$

Значительно сильнее, чем 13. ... $\text{f}5$. Конь $e7$ не имел больших перспектив.

14. $e4:f5$ $\text{c}8 - d7$ (диаграмма 419)

При случае слон готов занять «французское» поле $a4$.

15. $h2 - h4$...

Белые не успевали сыграть 15. $g4$ ввиду 15. ... $\text{a}4!$ 16. $\text{d}2$ 0-0-0 17. $h4$ $e4!$, и оставшийся в центре король попадал под атаку (указано Варнушем).

15. ... $g5 - g4$

16. f3:g4? ...

Белые делают серию малоудачных ходов и очень быстро терпят поражение. Как указал Портиш, следовало играть 16. h5!?.

16. ... ♗f6:g4

17. ♖d3 — e2 ♜h8 — g8

18. ♖e2:g4? ♜g8:g4

19. ♖c1:h6 ♗d7:f5!

Смертельный удар. Теперь, чтобы не проиграть мгновенно, белые должны были отвечать 20. ♔d2, хотя в случае 20. ... ♗e4! их позиция ужасна. После принятия жертвы слона дело кончается матом.

20. ♔c2:f5? ♔a5:c3+

21. ♖e1 — f2 ♔c3 — b2+

22. ♖f2 — e3 ♜g4:g2

Белые сдались. Защиты от многочисленных матовых угроз нет.

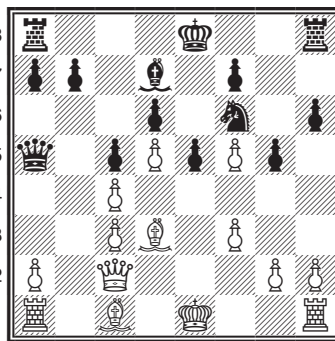

Тайманов — Браун

Вейк-ан-Зее, 1981

1. d2 — d4 ♗g8 — f6

2. c2 — c4 e7 — e6

3. ♗b1 — c3 ♖f8 — b4

4. e2 — e3 c7 — c5

5. ♗g1 — f3 0-0

6. ♖f1 — d3 d7 — d5

7. 0-0 c5:d4

8. e3:d4 d5:c4

9. ♖d3:c4 b7 — b6

Современная трактовка предусматривает полную разгрузку в центре. Позиция черных лишена слабостей, но все же малоактивна. Впрочем, белым совсем непросто добиться перевеса.

10. ♖c1 — g5 ♖c8 — b7

11. ♜a1 — c1 ...

Хитрый ход. Белые рассчитывают на простодушный ответ соперника, недостаточно знакомого с тонкостями варианта. Обычное продолжение — 11. ♔e2 ♖:c3! 12. bc ♗bd7 13. ♗e5! с более приятной позицией у белых. Например: 13. ... ♔c7 14. ♗:d7 ♗:d7 15. ♜ac1 ♜ac8 16. ♖d3 (Кнаак — Вайсер, 1985). Хуже 14. ... ♔:d7? 15. ♖:f6 gf 16. d5! с сильнейшей атакой белых (Вайсер — Полугаевский, 1988).

11. ... ♗b8 — d7?!

Лучше 11. ... ♖:c3 12. bc ♗bd7. Тайманов рекомендует 11. ... h6.

12. ♔d1 — e2! ♜a8 — c8?!

Сказывается относительно небольшой опыт черных в применении этого варианта. Теперь возникает невыгодная для них позиция, уже встречавшаяся в партии Керес — Карпов (1972), где после 13. ♗e5 h6 белые могли путем 14. ♗:d7! добиться перевеса. Лучше играл Е. Владимиров против А. Иванова (1983): 12. ... ♖:c3 13. ♜:c3 ♔e8, хотя и здесь положение белых приятнее.

13. ♗f3 — e5 h7 — h6?!

Следовало предпочесть 13. ... ♖e7, после чего 14. ♜fd1 оставляло за белыми перевес. Теперь же они развивают стремительную атаку.

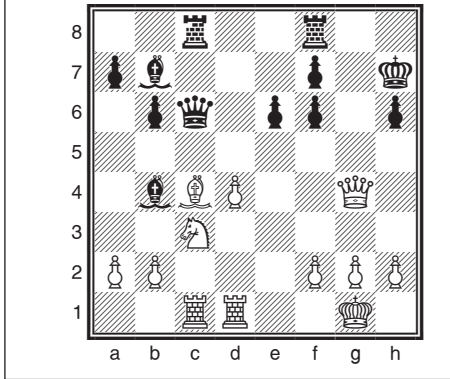

23. ♖g3 — e5+ f7 — f6
 24. ♖e5:f6+ ♔h8 — h7
 25. d4 — d5! ♖c6 — e8
 26. ♘h5 — f4 ♙b4 — d6
 27. d5:e6! ♜g8 — f8

На 27. ... ♙:f4 следует 28. ♜d7+.

28. ♖f6 — h4 ♖e8 — c6
 29. ♙c4 — f1 ♖c6:c1
 30. ♜d1:d6!

Черные сдались.

Поучительная партия, показывающая, как «незаметные» нюансы решающим образом влияют на результат игры.

Маланюк — Иванчук

Москва, 1988

1. d2 — d4 ♘g8 — f6
 2. c2 — c4 e7 — e6
 3. ♘b1 — c3 ♙f8 — b4
 4. f2 — f3 ...

Белые избирают построение, направленное на создание расширенного центра, пусть и ценой некоторого отставания в развитии. Они не боятся сдвоения пешек. Размен на c3 укрепляет центр белых, и они стараются провести e2 — e4, чтобы вскрыть игру и использовать преимущество двух слонов.

Подобная идея характерна также для системы Земиша (4. a3) и системы Рубинштейна (4. e3), поэтому после 4. f3 игра нередко переходит в варианты, сходные с этими дебютными схемами.

4. ... d7 — d5

Черные препятствуют намерениям соперника захватить центр.

Альтернатива — 4. ... c5.

5. a2 — a3 ♙b4 — e7

На 5. ... ♙d6 (идея Симагина) сильно 6. ♙g5. Теперь черным придется избавляться от неприятной связки повторным ходом слона — 6. ... ♙e7!?

В настоящее время чаще встречается ответ 5. ... ♙:c3+. Например: 6. bc c6 7. e3 0-0 8. ♘h3 ♜e8 9. ♘f2 e5 10. ♙e2 ♘bd7 11. 0-0 ♘f8 12. cd cd 13. de ♜:e5 14. c4 ♜e8 15. ♜e1 с чуть лучшими шансами у белых (Иванчук — Бареев, Гавана, 2010).

14. ♘e5:d7! ♔d8:d7

15. ♙g5:f6 g7:f6

16. ♜f1 — d1! ♖d7 — c6

Единственная защита от 17. d4 — d5!.

17. ♖e2 — g4+ ♙g8 — h7 (диаграмма 420)

18. ♘c3 — d5! ...

Эффектный удар. Коня взять нельзя: 18. ... ed 19. ♙d3+ ♔h8 20. ♖f5. Ответ черных вынужден. Продолжение форсированно.

18. ... f6 — f5

19. ♘d5 — f6+ ♖h7 — h8

20. ♖g4 — h3 ♖h8 — g7

21. ♘f6 — h5+ ♖g7 — h8

22. ♖h3 — g3 ♜f8 — g8

6. e2 — e4 d5:e4

Недостаточно 6. ... c5 из-за энергичного 7. e5 ♖fd7 8. cd ed 9. f4.

7. f3:e4 ... (диаграмма 421)

7. ... e6 — e5!

Этим подрывом черные лишают пешечный центр белых подвижности, получая активную контригру по черным полям.

8. d4 — d5 ...

Ошибочно 8. de? ♖:d1+ 9. ♖:d1 ♖g4.

8. ... ♖f6 — g4?!

Ведет к необозримым осложнениям. Спокойней 8. ... ♗c5 9. ♖f3 ♗g4 10. h3 ♗:f3 11. ♖:f3 c6 12. ♗g5 ♖bd7 13. 0-0-0 h6 14. ♗d2 ♖c7 15. ♖b1 ♗d4 16. ♖e2 c5M (Беркеш — Пап, Задар, 2010).

9. ♖g1 — f3 ♗e7 — c5

10. b2 — b4?! ...

Заслуживало внимания продолжение 10. ♖a4!? ♗f2+ 11. ♖e2 ♗d4 12. ♖:d4 ed 13. ♖:d4 с шансами на перевес (Широв — Даутов, Даугавпилс, 1989).

10. ... ♗f2+

11. ♖e2 c7 — c5!

Усиливая контроль над полем d4.

12. ♖c3 — b5 a7 — a6!

Решаясь на этот ход, черные должны были оценить позицию, возникающую после жертвы ладьи.

13. ♖d1 — a4 ... (диаграмма 422)

13. ... a6:b5!

Вынужденное решение, которое, однако, дает черным сильнейшую атаку.

14. ♖a4:a8 ♗f2 — d4!

Жертвуя еще одну фигуру, черные лишают белого короля единственного на данный момент защитника.

15. ♖f3:d4 ...

Точнее, видимо, 15. ♗a2, и после 15. ... ♖d7 16. ♖e1 ♖gf6 17. ♗g5 h6 18. ♗:f6 ♖:f6 19. ♖a5 b6 20. ♖:b5+ ♗d7 21. ♖a6 белые сохраняют некоторые шансы на защиту.

15. ... c5:d4

16. ♖a8:b8 0-0

Угрожая переводом ферзя на f6.

17. ♖e2 — e1 ...

На попытку короля спастись бегством — 17. ♖d2 ♖f6 18. ♖c2 — следует 18. ... ♗f5! 19. ♖c7 ♗:e4+ 20. ♖b3 ♖f2 21. cb ♖e3! 22. ♗a2 (или 22. ♗:e3 ♖:e3+ 23. ♖b2 ♖d2+ 24. ♖b3 ♗:d5+ 25. ♗c4 ♖c3+ 26. ♖a4 ♗a8+ 27. ♖a5 ♖c2+ 28. ♗b3 ♗:b3#) 22. ... ♗:d5+ 23. ♗c4 ♗:c4+ 24. ♖:c4 ♖:a2+ 25. ♖:a2 ♖:c4 с выигрышем.

17. ... ♖d8 — h4+

18. g2 — g3 ♖h4 — f6

421

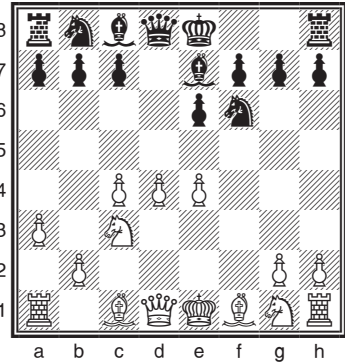

422

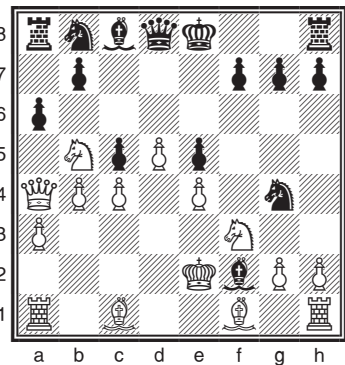

19. ♖c1 — f4 ...

Единственная защита.

Произошло 19. ... ♗f2+ 20. ♔d1 ♜e3+ 21. ♙:e3 ♘g4+. А в случае 19. ♗a2 выигрывает 19. ... ♗f3 20. ♘g2 ♗b3 21. ♗d2 bc 22. ♗c7 ♗e3+ 23. ♗f1 c3 24. ♗c2 ♗d3+ 25. ♗e2 ♗d1+ 26. ♗e1 ♗c2 27. ♗e2 ♗:c1+ 28. ♗e1 ♗b2 29. ♗e2 ♗b1+ 30. ♗e1 ♗d3+ 31. ♗e2 f5 с неотразимой атакой.

19. ... g7 — g5?!

Быстрее вело к цели 19. ... d3! 20. ♗c1 (20. ♗a2 bc 21. ♘h3 ♘f5!) 20. ... ef 21. ♗:f4 ♗d4+, продолжая победный марш ферзя по черным полям.

20. c4 — c5! ...

Белые используют подвернувшийся шанс, успевая подключить ферзя к защите через поле d6.

20. ... e5:f4

Заслуживает внимания ответ 20. ... gf. В варианте 21. ♗d6 ♗g5 22. h4 ♗g7 23. gf ♜f6! 24. ♗:e5 ♗g3+ 25. ♗d1 ♘g4+ 26. ♗c2 ♗c3+ 27. ♗b1 ♗b3+ 28. ♗c1 ♗e3+ 29. ♗b2 ♜:e4 30. ♗h2 f6! 31. ♗e7 ♗c3+ 32. ♗b1 (диаграмма 423) 32. ... ♜d2+ 33. ♗:d2 ♘f5+ 34. ♘d3 ♘:d3+ 35. ♗:d3 ♗:d3+ 36. ♗c1 ♗c3+ 37. ♗b1 ♗b3+ 38. ♗c1 d3 черные выигрывают.

21. ♗b8 — d6 ♗f6 — g7

22. ♘f1 — d3 ♘g4 — e5

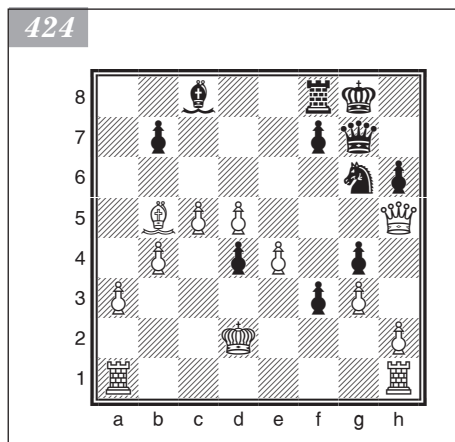
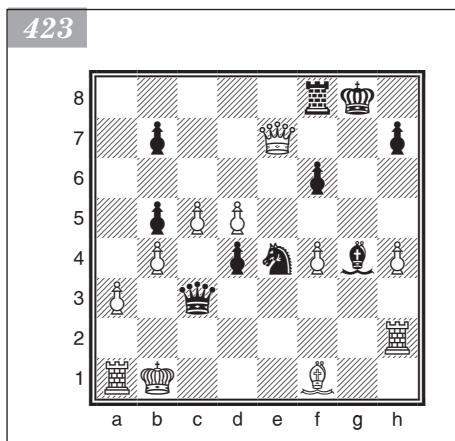

23. ♗e1 — d2 ...

На 23. ♗d1 решает 23. ... f5 24. gf gf 25. ef ♜:d3+ 26. ♗:d3 ♗g2 с разгромом.

23. ... f4 — f3

Хорошо и 23. ... f5.

24. ♗d6 — e7 ...

И после 24. ♗c7 f2! (слабее 24. ... g4? 25. ♗c2! ♜c4 26. a4 ♜e3+ 27. ♗b3 с преимуществом белых) 25. ♘:b5 ♗f6 26. ♗c2 d3+! 27. ♗c3 (нельзя 27. ♘:d3? из-за 27. ... ♜:d3 28. ♗:d3 ♗e8!) 27. ... d2 черные сохраняли инициативу.

24. ... g5 — g4

25. ♘d3:b5 ♘e5 — g6

К ничьей вело 25. ... ♗h6+ 26. ♗c2 ♗e3 27. ♗e5 ♗c3+ с вечным шахом. Ход конем содержит в себе замаскированную ловушку.

26. ♗e7 — g5 h7 — h6

27. ♗g5 — h5 ... (диаграмма 424)

27. ... d4 — d3!

28. ♘b5:d3? ...

Теперь белые теряют ферзя, и судьба партии решена.

Поддерживало напряжение 28. ♗hb1 ♗d4 29. ♗:h6 ♗:e4 (29. ... f2!?) с острой борьбой и взаимными шансами.

28. ... ♗f8 — e8!

С неотразимой угрозой 28. ... ♗e5.

29. h2 — h3 ♗e8 — e5

30. h3:g4 ♗e5:h5

31. g4:h5 ♜g6 — e5

32. ♖a1 — e1 ♔g7 — g5+

33. ♕d2 — c2 f3 — f2

34. ♖e1 — d1 ♔g5 — e3.

Безнадежно 35. ♗b5 из-за 35. ... ♗g4.

Белые сдались.

Тимман — Карпов

Нидерланды, 1993

1. d2 — d4 ♘g8 — f6

2. c2 — c4 e7 — e6

3. ♘b1 — c3 ♗f8 — b4

4. ♖d1 — c2 0-0

5. a2 — a3 ♗b4:c3+

6. ♖c2:c3 b7 — b6

7. ♗c1 — g5 c7 — c5

8. d4:c5 b6:c5

9. e2 — e3 ♘b8 — c6

Разыгранный вариант вполне благоприятен для черных. Возможен и другой путь: 9. ... d6 10. ♖d1 ♗b7 11. ♗:f6 gf 12. ♘e2 ♖e7 13. ♘g3 ♖d8 14. ♗d3 ♘d7 15. 0-0 f5 также с хорошей игрой (Бу Сянчжи — Томашевский, Сочи, 2009).

10. ♘g1 — h3 ...

Конь явно стремится на f4 и h5, поэтому следующий ход необходим.

10. ... h7 — h6

11. ♗g5 — h4 ...

Пожалуй, перспективнее прямолинейное 11. ♗:f6 ♖:f6 12. ♖:f6 gf 13. ♘f4.

11. ... g7 — g5 (диаграмма 425)

Первый критический момент в партии.

12. ♗h4 — g3? ...

Вместо перспективной жертвы 12. ♘:g5 hg 13. ♗:g5 ♘e4 14. ♗:d8 ♘:c3 15. ♗c7 с обоюдоострой игрой белые обрекают себя на скучную защиту.

12. ... ♘f6 — e4

13. ♖c3 — c2 ♖d8 — a5+

14. ♖e1 — e2 ...

Пожалуй, лучше было уйти на d1.

14. ... f7 — f5

15. f2 — f3 ♘e4:g3+

16. h2:g3 ♖a8 — b8

17. ♘h3 — f2 ♗c8 — a6

18. ♘f2 — d3? ...

А здесь 18. ♖d1 было просто необходимо.

18. ... d7 — d5!

19. b2 — b3 ♖b8:b3! (диаграмма 426)

20. ♖c2:b3 d5:c4

21. ♖b3 — a2? ...

Последний штрих. Некоторое напряжение оставалось после 21. ♖b2.

21. ... c4:d3+

22. ♖e2 — f2 ♖f8 — f6!

Теперь все кончено, но белые упорствуют.

23. ♖a1 — c1 ♔g8 — g7

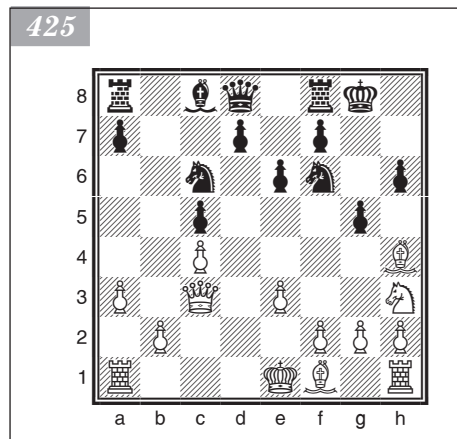

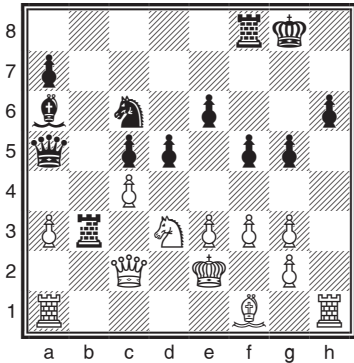

24. f3 — f4 c5 — c4
 25. ♖a2 — b2 e6 — e5
 26. f4:g5 h6:g5
 27. ♜c1 — c3 ♕a5 — b6
 28. ♖b2:b6 ...

На 28. ♖c1 решает 28. ... f4.

28. ... a7:b6
 29. ♜h1 — h5 ♘c6 — e7!

Шутка — 30. ♜:g5+ ♖h6, и ладья поймана.

30. ♘f1:d3 c4:d3
 31. ♜c3 — c7 ♜f6 — e6
 32. ♖f2 — e1 ♘a6 — b5
 33. g3 — g4 ♖g7 — g6
 34. ♜h5 — h8 f5 — f4

Белые сдались.

Бареев — Иванчук

Ретимнон, 2003

1. d2 — d4 ♘g8 — f6
 2. c2 — c4 e7 — e6
 3. ♘b1 — c3 ♘f8 — b4
 4. ♖d1 — c2 c7 — c5
 5. d4:c5 0-0
 6. a2 — a3 ♘b4:c5
 7. ♘g1 — f3 b7 — b6
 8. ♘c1 — f4 ♘c8 — b7

На том же Кубке европейских клубов была сыграна партия, которая резко снизила популярность хода 8. ... ♘h5: 9. ♘g5 ♘e7 10. h4!? ♘b7 11. 0-0-0 ♘c6 12. e4! ♘f6 13. e5 ♘g4 14. ♘f4 ♜c8 15. ♖b1 f5!? 16. ef ♘:f6 17. ♘g5 ♖e8 18. ♖b5 e5 19. ♘d3!? e4!? 20. ♘e2 h6 21. ♘d6 ♘:d6 22. ♘:d6 hg? (шансы на защиту сохраняло 22. ... ♘e7) 23. hg ♘h7 (диаграмма 427) 24. ♜:h7! ♖:h7 25. ♘:f8 ♖:f8 26. ♖:e4+ ♖g8 27. ♖d5+. Черные сдались (Каспаров — Чучелов, Ретимнон, 2003).

9. ♜a1 — d1 ♘b8 — c6

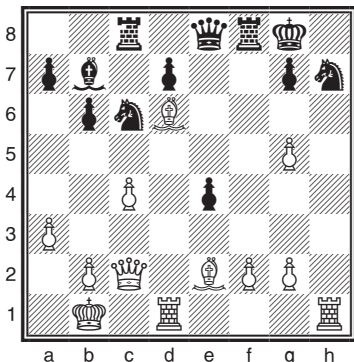

Интересное продолжение, несущее в себе оригинальный замысел.

На 9. ... ♘:f3 возможно 10. ef ♘c6 11. ♘d3 ♘h5 12. ♘e3 f5 13. 0-0 ♜c8 14. f4 g5 15. b4 gf 16. ♘c1 с лучшими шансами у белых (Иванчук — Звягинцев, Элиста, 1998).

10. e2 — e4 ... (диаграмма 428)
 10. ... ♘c6 — e7!?

Конь перебрасывается на королевский фланг, а в ответ на 11. b4 есть 11. ... ♘g6! — и черный слон успевает вернуться на e7.

Показательно, что в дальнейшем Евгений Бареев старался не допускать подобного перевода этого коня: 10. b4!? ♘e7 11. e4 ♜c8 12. e5 ♘h5 13. ♘e3 ♖c7 14. ♘b5 ♖b8

15. ♖d6 ♙:d6 16. ed f5 17. ♙e2 ♜f6 18. 0-0 ♜d8 19. ♜e5 ♜f7 20. ♜:f7 ♚:f7 с лучшей игрой у белых (Бареев — Коротылев, Москва, 2004).

11. h2 — h3 ...

Белые хотят сохранить слона.

После 11. ♙e2 ♜g6 12. ♙g3 (слабее 12. ♙c1 a6 13. 0-0 ♚c7 14. ♜d4 ♚ac8 15. ♚h1 ♚fe8 16. f4?! ♙:d4 17. ♚:d4 e5! 18. fe ♚:e5 с лучшей игрой у черных (Круш — Серпер, Сизтл, 2003)) 12. ... ♜h5 13. ♚d2 (не дает преимущества 13. ♙d6 ♙:d6 14. ♚:d6 ♚e7) 13. ... ♜:g3 (или 13. ... ♙c6 14. ♜d4 ♜:g3 15. hg ♚f6 16. b4 ♙:d4 17. ♚:d4 ♚:d4 18. ♚:d4 с равенством (С. Иванов — Серпер, Азов, 1991)) 14. hg ♙c6 15. ♚h5 ♚b8 16. ♚f1 ♚d8 шансы сторон равны (Шуба — Грюнберг, Сочи, 1983).

11. ... ♜e7 — g6

12. ♙f4 — h2 ♜f6 — h5

Присматриваясь к полю f4.

13. ♚c2 — d2 ♜h5 — f6

Молчаливое предложение ничьей.

Видимо, миролюбие Василия Иванчука объясняется спецификой командной борьбы, требующей от игроков — особенно лидеров — гарантированного результата.

Заслуживало внимания 13. ... f5!? 14. ef ♙:f3 15. gf ♜h4 16. ♙e2 ♚f6 17. ♚d3 ♜g2+ 18. ♚d2 ♜hf4 19. ♙:f4 ♜:f4 20. ♚e4 ♚h6 21. ♚c2 ♚ae8 22. ♚b1 ef с удобной игрой у черных (Харикришна — Мацейя, Бермуды, 2005).

14. ♚d2 — c2 ♜f6 — h5

15. ♚c2 — d2 ♜h5 — f6

16. b2 — b4 ...

Белые отказываются завершить дело миром.

Неплохо и 16. e5 (при 16. ♙d3?! черные уравнивают игру ходом 16. ... d5!) 16. ... ♜e4 (но не 16. ... ♙:f3? 17. gf ♜h5 18. b4 ♙e7 19. f4! — и белые получают перевес) 17. ♜:e4 ♙:e4 18. ♙e2 (сомнительно 18. ♚:d7?! ♙:f3 19. gf ♚h4 20. ♙g3 ♚h5 с инициативой черных) 18. ... a5 со взаимными шансами.

16. ... ♙c5 — e7

17. ♙f1 — d3 ... (диаграмма 429)

На 17. e5 можно было ответить 17. ... ♜e4 18. ♜:e4 ♙:e4 19. ♙e2 (19. ♚:d7?! a5) 19. ... a5 20. 0-0 ab 21. ab ♚c7 — и черные добились бы равноправной игры.

17. ... a7 — a5!

Черные полностью мобилизованы и готовы к активным действиям.

18. ♚d2 — b2 ...

Альтернатива — 18. ba!? ♚:a5 19. e5 ♜h5 20. ♙e2 ♙:a3 21. ♜b5 с компенсацией за пешку. На 18. e5? сильно 18. ... ab 19. ab ♙:b4! 20. ♚b2 (20. ♙:g6? fg 21. ef ♙:f3 22. fg ♙:d1 23. gf ♚+ ♚:f8 24. 0-0 ♙b3+) 20. ... ♙:c3+ 21. ♚:c3 ♜e4 с преимуществом черных.

428

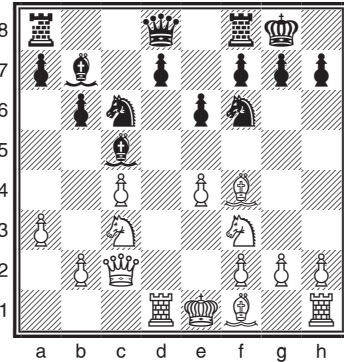

429

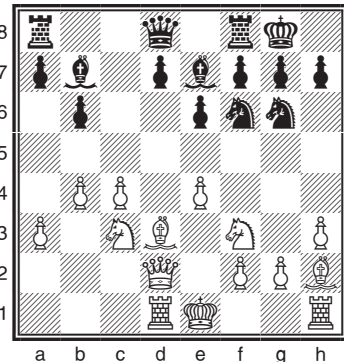

18. ... ♖f6 — h5

19. 0-0 ♖h5 — f4

Черный конь попадает туда, куда стремился.

20. ♜f1 — e1 ...

Белые ждут, что предпримут черные. Едва ли хорошо 20. ♖e5?! ♘d6 21. ♖:g6 fg! 22. ♘b1 ♘e5 — и шансы черных выше.

20. ... a5:b4

21. a3:b4 f7 — f5!

Подключая к игре слона b7.

22. ♖f3 — d4? ...

Поддерживал напряжение ход 22. ♜e3!?, не позволявший черным разменять коня на слона, так как 22. ... ♖:d3? 23. ♜e:d3 d6 24. ef ♜:f5 25. ♖d4 ♜f6 26. ♖db5 e5 27. ♖d5 ведет к перевесу белых.

Однако после 22. ... ♖c8 23. ♘c2 ♘f6 позиция черных по-прежнему заслуживала предпочтения.

22. ... ♖f4:d3

23. ♜d1:d3 ♖d8 — c8

Защищаясь от угрозы 24. ♖:e6.

24. ♖d4 — b5 ...

Плохо 24. ef из-за 24. ... ♖:c4. А в ответ на 24. ♖b3? находится неожиданное тактическое решение: 24. ... fe 25. ♖:e4 ♘:e4 26. ♜:e4 ♖:c4! 27. ♖:c4 ♜a1+ 28. ♜d1 ♜:d1+ 29. ♖f1 ♜:f1+ 30. ♖:f1 ♜c8 (30. ... ♘:b4? 31. ♖:e6) с преимуществом черных.

24. ... f5:e4

25. ♖b5 — d6 ... (диаграмма 430)

Нельзя 25. ♖:e4? из-за 25. ... ♖:c4.

25. ... e4:d3!!

Глубоко продуманная и точно рассчитанная жертва ферзя дает черным хорошие шансы на победу!

Не так убедителен вариант 25. ... ♘:d6 26. ♜:d6 e3! 27. fe ♖:c4 28. ♜ed3 (28. ♜:d7? ♖c6) 28. ... e5 с минимальным перевесом черных.

26. ♖d6:c8 ♜a8:c8

27. ♖b2 — d2 ...

Белые не могут защитить сразу все слабости.

При 27. ♖b3 возможно 27. ... ♖f4 28. ♜a1 ♘h4!? 29. ♘:f4 ♜:f4 30. ♖d1 ♜c:c4 31. ♖:d3 ♜fd4 32. ♖a3 ♜:b4 — и черные получают преимущество.

27. ... ♘e7:b4

28. ♖d2:d3 ♖g6 — h4!

Самое сильное продолжение.

После 28. ... ♘a6 29. ♘d6 ♘:c4 30. ♖g3 ♘:c3 31. ♖:c3 ♜f5 шансы сторон взаимны.

29. ♜e1 — b1 ...

Другие ответы также не дают белым удовлетворительной защиты.

Плохо 29. f3? ♖:f3+! 30. gf ♜:f3, и на 31. ♖:d7? следует 31. ... ♘c5+ 32. ♖g2 ♜f2+ 33. ♖g3 ♜g2+ 34. ♖f4 ♜f8+ 35. ♖e5 ♜g5+ 36. ♖:e6 ♜f6#.

В случае 29. ♜c1 сильно 29. ... ♘:g2! 30. ♖a2 (или 30. ♘g3 ♘c6! 31. ♘:h4 ♜f3 32. ♖f1 ♘:c3+!) 30. ... ♘c5! 31. ♘g3 ♘c6!! 32. ♘:h4 ♜f3 33. ♖f1 ♜a8! 34. ♜a1

430

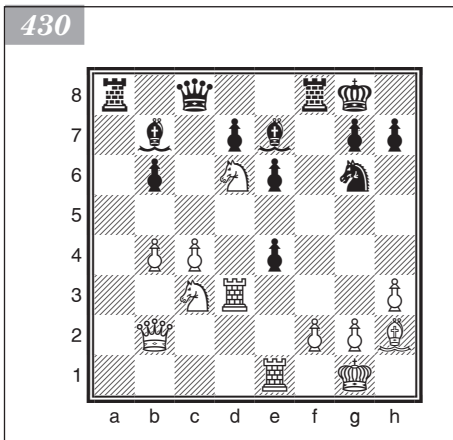

(34. ♖c3 ♜a3 35. ♕h2 ♘d6+ 36. ♖g1 ♜:c3 37. ♜:c3 ♜:c3+) 34. ... ♜fa3 35. ♕h2 ♘d6+ 36. ♖g1 ♜:a2 37. ♜:a2 ♜:a2 с явным преимуществом.

29. ... ♘b4:c3

30. ♖d3:c3 ♘b7:g2

31. ♘h2 — g3 ...

Ошибочно 31. ♖g3? ♜:c4.

31. ... ♘g2 — e4

Важный промежуточный ход.

32. ♜b1:b6 ... (диаграмма 431)

Немногом лучше 32. ♜d1 ♖f3+ 33. ♖f1 ♘d5! 34. ♖b2 ♘:c4+ 35. ♖g2 ♘d5P.

32. ... ♜c8:c4!

Проигрывает 33. ♖:c4? ♖f3+ 34. ♖g2 ♖d2+ 35. ♖:e4 ♖:e4.

33. ♖c3 — a3 ♖h4 — f3+

34. ♖g1 — f1 ...

Или 34. ♖g2 ♖d2+ 35. ♖g1 e5!? 36. ♖a2 (36. ♘:e5 ♖f3+) 36. ... ♜a8 с решающим преимуществом.

34. ... ♖f3 — d2+

35. ♖f1 — g1 ...

Не спасает 35. ♖e1 (35. ♖e2 ♜c2)

35. ... ♜c2 36. ♜b8 ♜:b8 37. ♘:b8 ♖f3+ 38. ♖f1 d5-+.

35. ... ♜c4 — c8!?

Препятствует размену ладей.

Хорошо играть 35. ... e5!?, следуя пути, приведенному в примечании к 34-му ходу.

36. ♜b6 — b4 h7 — h5

37. h3 — h4 ♜f8 — f3

Черные строят матовую сеть.

38. ♖a3 — b2 ♜c8 — c2 (диаграмма 432)

39. ♜b4 — b8+ ...

В случае 39. ... ♖a1? срабатывает «мина» — 39. ... ♜:g3+! 40. fg ♖f3+ 41. ♖f1 ♘d3#.

39. ... ♖g8 — h7

40. ♖b2 — b5 ♜c2 — c1+

41. ♖g1 — h2 ♜f3 — f5.

Последний штрих! Чтобы избежать мата на h1, белые вынуждены отдать ферзя. Белые сдались.

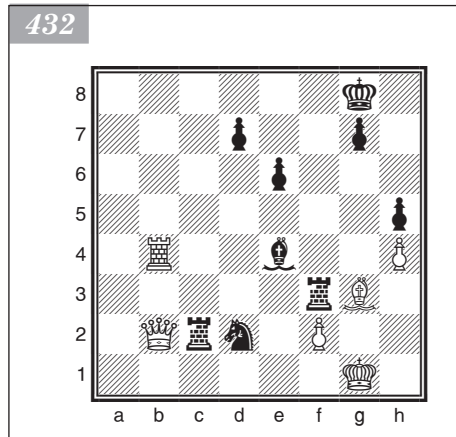
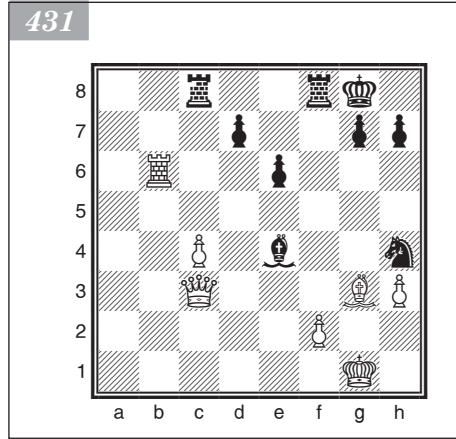

Голландская защита

1. d2 — d4 f7 — f5

Этот сложный и своеобразный дебют ведет к острым позициям. Черные атакуют на королевском фланге, белые — в центре и на ферзевом фланге.

Ход f7 — f5 часто делают лишь после 1. d4 e6 2. c4. При немедленном 1. ... f5 в распоряжении белых оказывается интересный гамбит Стаунтона (см. подраздел I).

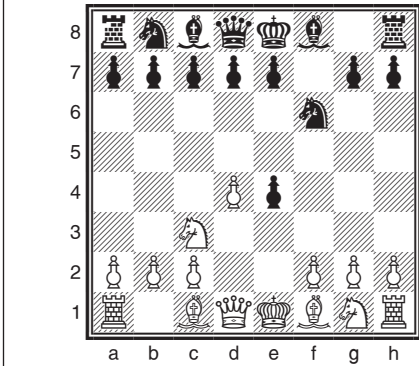

2. e2 — e4 f5:e4

3. ♖b1 — c3 ♜g8 — f6 (диаграмма 433)

Заслуживает внимания 3. ... g6 4. ♗:e4 d5 5. ♗g3 ♗g7 с довольно прочным положением. В случае 5. ♗g5 черные должны играть 5. ... ♗c6 (хуже 5. ... ♗g7 6. ♗d3 ♗d6 7. f4) 6. ♗b5 ♗g7.

4. f2 — f3 ...

На 4. ♗g5 черным лучше всего отвечать 4. ... ♗c6. Например: 5. d5 (предпочтительнее 5. f3 с острой игрой) 5. ... ♗e5 6. ♗d4 ♗f7 7. ♗:f6 (7. ♗h4 g5 8. ♗g3 ♗g7 9. ♗:e4 0-0 10. 0-0-0 d6 — и позиция черных не хуже) 7. ... ef 8. ♗:e4 f5 9. ♗g3 g6 10. 0-0-0 ♗h6+ 11. ♗b1 0-0 с приблизительно рав-

ными шансами. После старинного продолжения 4. ... c6 и затем 5. f3 d5 6. fe de 7. ♗c4 белые получают хорошие возможности атаки.

Плохо на 4. ♗g5 отвечать 4. ... d5 из-за 5. ♗:f6 и ♗h5+.

4. ... d7 — d5

Или 4. ... ef 5. ♗:f3 d5 6. ♗e5, и если 6. ... ♗f5, то 7. g4! (Микенас — Котов, Москва, 1949).

5. ♗c1 — g5 ♗c8 — f5

6. f3:e4 d5:e4

7. ♗f1 — c4 ♗b8 — c6

8. ♗g1 — e2 ♗d8 — d7

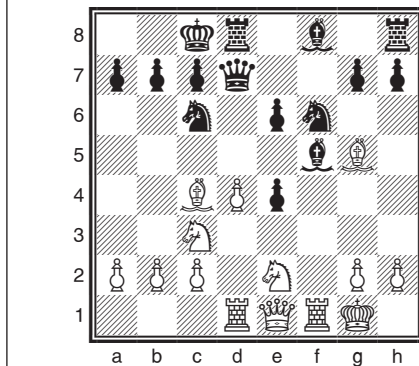

9. 0-0 e7 — e6

10. ♗d1 — e1! ...

Этот сильный ход сохраняет за белыми опасную инициативу. Преждевременное 10. d5 из-за 10. ... ed 11. ♗:d5 0-0-0!. Например: 12. ♗:f6 ♗c5+ 13. ♗h1 ♗:d1 14. ♗a:d1 ♗:d1 15. ♗:d1 gf 16. ♗:f6 ♗f8 с хорошей игрой у черных.

10. ... 0-0-0

Или 10. ... ♗:d4 11. ♗d1 ♗:e2+ 12. ♗:e2 ♗c5+ 13. ♗h1 ♗e7 14. ♗:e4 с активной позицией у белых.

11. ♗a1 — d1 ... (диаграмма 434)

За пешку у белых богатая возможностями игра.

2. c2 — c4 e7 — e6

3. ♗g1 — f3 ...

Неплохую игру получают черные в варианте 3. g3 ♗f6 4. ♗g2 ♗b4+ 5. ♗d2 ♗:d2+ 6. ♗:d2 0-0 7. ♗c3 d5.

3. ... ♗g8 — f6

4. g2 — g3 ...

После 4. e3 b6 игра сводится к вариантам новоиндийской защиты.

4. ... ♗f8 — e7

5. ♗f1 — g2 0-0

6. 0-0 ... (диаграмма 435)

Рассмотрим два основных продолжения: 6. ... d6 (А) и 6. ... d5 (Б).

А

6. ... d7 — d6

Черные стремятся в удобный момент осуществить продвижение e6 — e5, которое освободило бы слона с8. Эту систему развития разработал Ильин-Женевский.

7. ♖b1 — c3 ♔d8 — e8

8. ♕d1 — c2 ...

Продолжают здесь также 8. ♚e1 (с идеей сыграть e2 — e4).

На 8. b3 хорош ответ, предложенный Симагиным, — 8. ... a5. Например: 9. ♕a3 ♖a6 и затем ♖b4 или 9. ♕b2 ♖a6 10. a3 c6 11. ♚c1 ♕d7 — и у черных надежная позиция.

8. ... ♔e8 — h5

9. ♕c1 — g5 ...

Или 9. e4 e5 10. de 11. ♕g5 fe 12. ♖:e4 ♖c6 с активной игрой у черных.

Встречалось и 9. b4 ♖c6 10. a3 (10. b5!?) 10. ... ♖d8 11. ♕b2 ♖f7 12. e4 e5 со встречной игрой (Верле — Джебазде, Гронинген, 2002).

9. ... h7 — h6

10. ♕g5:f6 ♕e7:f6

11. e2 — e4 ♖b8 — c6

12. ♖c3 — b5 ♔h5 — f7

13. ♚a1 — d1 ♔g8 — h8

14. ♚f1 — e1 e6 — e5 (диаграмма 436)

Шансы белых на ферзевом фланге реальнее контригры черных в центре: 15. de ♕:e5 16. c5 (Ф. Олафссон — Кан, Ницца, 1974).

Б

(1. d4 f5 2. c4 e6 3. ♖f3 ♖f6 4. g3 ♕e7 5. ♕g2 0-0 6. 0-0)

6. ... d7 — d5

Вариант, который носит название «каменная стена». Черные получают прочное положение в центре, но им трудно ввести в игру слона с8.

7. ♖b1 — c3 ...

Белые могут играть 7. ♔c2. После 7. ... c6 8. ♖bd2 ♔e8 9. ♖e5 ♖bd7 10. ♖d3 (с дальнейшим ♖f3, ♖fe5 и т. д.) возникают сложные обоюдоострые позиции.

7. ... c7 — c6

8. ♔d1 — c2 ...

Возможно и 8. ♕g5.

8. ... ♔d8 — e8

9. ♚a1 — b1 ...

Белые проводят план пешечного наступления на ферзевом фланге.

9. ... ♔e8 — h5

10. b2 — b4 ♕e7 — d6

435

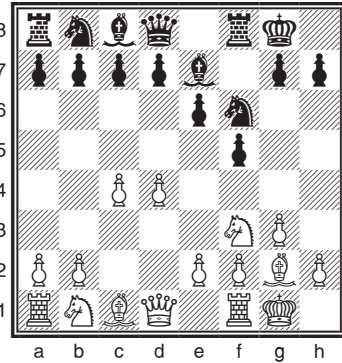

436

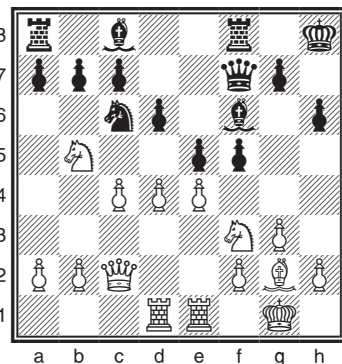

437

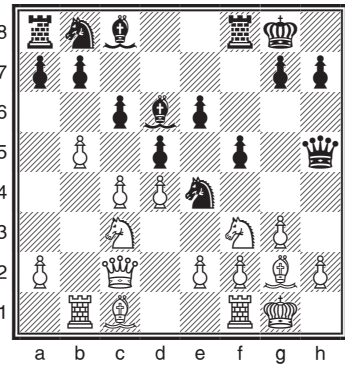

11. b4 — b5 ♖f6 — e4 (диаграмма 437)

В противовес действиям белых на ферзевом фланге черные готовят игру на королевском. Все же шансы белых несколько весомее: 12. ♗e5!? ♗:c3 13. ♔:c3 ♘:e5 14. de ♔:e2 15. ♘a3 ♗e8 16. cd cd 17. ♗fc1 с сильным давлением за пешку (Валенес — Гильберт, Швейцария, 2000).

III

(1. d4 f5 2. c4)

2. ... g7 — g6

Эта интересная система, разработанная ленинградскими мастерами, является своеобразным гибридом голландской и староиндийской защиты.

3. ♗g1 — f3 ♗g8 — f6

4. g2 — g3 ♘f8 — g7

5. ♘f1 — g2 0-0

6. 0-0 d7 — d6

7. ♗b1 — c3 c7 — c6

Можно ответить и 7. ... ♔e8, готовя игру в центре и на королевском фланге.

8. d4 — d5 ...

План белых связан с игрой в центре и нажимом на ферзевом фланге.

8. ... ♔d8 — e8

На 8. ... e5 9. de ♘:e6 следует отвечать 10. ♔d3 ♗a6 11. ♘f4 с небольшим перевесом.

9. e2 — e4 ♗f6:e4

Или 9. ... fe 10. ♗g5.

438

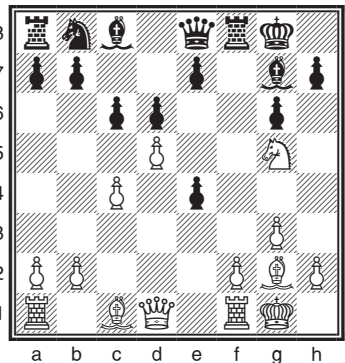

10. ♗c3:e4 f5:e4

11. ♗f3 — g5 ... (диаграмма 438)

Белые забирают пешку e4 и сохраняют некоторое преимущество за счет более свободной игры (Андерссон — Гулиев, Стамбул, 2003).

Примерные партии

Карпов — Шорт

Линарес, 1992

1. d2 — d4 f7 — f5

2. g2 — g3 ♗g8 — f6

3. ♘f1 — g2 e7 — e6

4. ♗g1 — h3 ...

Голландская защита, пожалуй, один из немногих дебютов, где уже в самом начале можно безболезненно сойти с проторенных теоретических путей. Ход конем на линию h — довольно редкое, но вместе с тем опасное оружие.

4. ... ♘f8 — e7

Возможно построение в духе «каменной стены»: 4. ... d5 5. c4 c6 6. ♔c2 ♕d6 7. 0-0 0-0. В партии Павлович — Улыбин (Нидерланды, 2010) белые затеяли осложнения и в итоге получили худшую игру после 8. ♘c3 dc 9. ♗g5 ♖a6 10. e4 e5 11. ♖e2 ed 12. ♖:c4+ ♗h8 13. ♘e2 fe 14. ♘f7+ ♗:f7 15. ♖:f7 ♘c5 16. ♘:d4 ♕e5.

5. 0-0 0-0
6. c2 — c4 d7 — d6
7. ♘b1 — c3 ♖d8 — e8?!

Возможно, этот ход, полезный в других ситуациях, является первопричиной трудностей черных. Стандартный план, связанный с e7 — e5, провести не удается. А ведь можно было приступить к делу немедленно. В партии Нисипяну — Азаров (Бухарест, 2008) черным удалось добиться уравнивания после 7. ... e5 8. c5 ♗h8 9. cd cd 10. de de 11. ♖:d8 ♗:d8 12. ♕e3 ♘c6 13. ♗g5 ♖g8 14. ♗ad1 e4 15. ♗:d8+ ♕:d8 16. f3 h6 17. ♘h3 ef.

8. ♘h3 — f4 g7 — g5?!

Убедившись, что 8. ... e5 не достигает цели, черные избирают довольно экстравагантный путь.

9. ♘f4 — d3 ♖e8 — g6 (диаграмма 439)
10. f2 — f4! ...

Полностью пресекая контригру на королевском фланге.

10. ... h7 — h6
11. d4 — d5 ♘b8 — a6
12. b2 — b4! e6:d5
13. ♘c3:d5 ♘f6:d5
14. ♕g2:d5+ ...
Неплохо и 14. cd.

14. ... ♖g8 — h7
15. b4 — b5 ♘a6 — c5
16. ♘d3:c5 d6:c5
17. ♖d1 — c2 a7 — a6

В случае 17. ... c6 18. bc bc 19. ♕g2 белым также несладко.

18. a2 — a4! ♗a8 — b8
19. f4:g5 h6:g5
20. ♗a1 — a3 c7 — c6

Трудности черных нарастают. Сейчас проигрывало 20. ... ♕e6 21. ♕:e6 ♖:e6 22. ♗e3 ♖f6 23. ♕b2 ♖f7 24. g4.

21. ♕d5 — g2 ♕e7 — f6
22. ♕c1 — e3 ♕f6 — d4
23. ♕e3:d4 c5:d4
24. e2 — e3 d4:e3
25. ♗a3:e3 ♕c8 — e6

После 25. ... ♖h6 возможно 26. h4! gh 27. ♗f4! hg 28. ♗h4+ ♖g7 29. ♖c3+ ♖f6 30. ♗e7+ ♖f7 31. ♗:f7+ ♖:f7 32. ♗h7+ ♖e6 33. ♖e3+ с разгромом.

26. g3 — g4! ♗b8 — e8
27. b5:c6 b7:c6 (диаграмма 440)
28. c4 — c5! ...

Ход подчеркивает беспомощность черных. В случае 28. ♕:c6 ♗c8 у них появилась какая-то контригра.

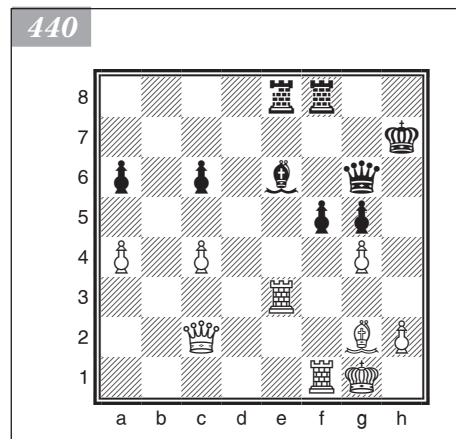
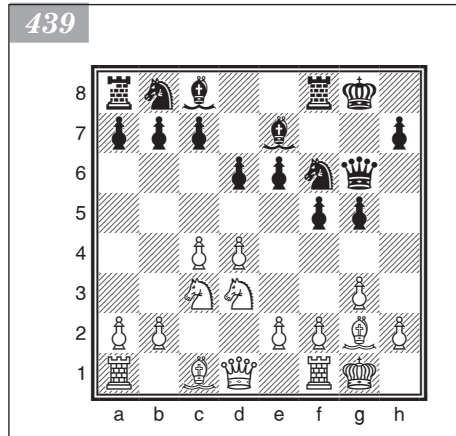

28. ... ♔g6 — f6

На 28. ... ♗d7 очень сильно ответить 29. ♖d3!, угрожая вторжением на d6.

29. ♗g2:c6 ♖e8 — b8

30. g4:f5 ♗e6 — f7

Положение черных безнадежно. Не проходит 30. ... ♗:f5 ввиду 31. ♖:f5 ♔:f5 32. ♗e4.

31. ♗c6 — g2 ♖b8 — b2

32. ♔c2 — c3! ♔f6:c3

33. ♖e3:c3 ♖f8 — d8

34. c5 — c6 ♖d8 — d2

35. ♗g2 — e4 ♖d2 — e2

36. c6 — c7 ♖e2:e4

37. c7 — c8♔

Черные сдались.

Будапештский гамбит

1. d2 — d4 ♗g8 — f6

2. c2 — c4 e7 — e5

Этот гамбит, разработанный венгерскими мастерами, оказывается в конечном счете неблагоприятным для черных: начиная без всякой подготовки борьбу в центре, они в результате теряют несколько важных темпов.

3. d4:e5 ... (диаграмма 441)

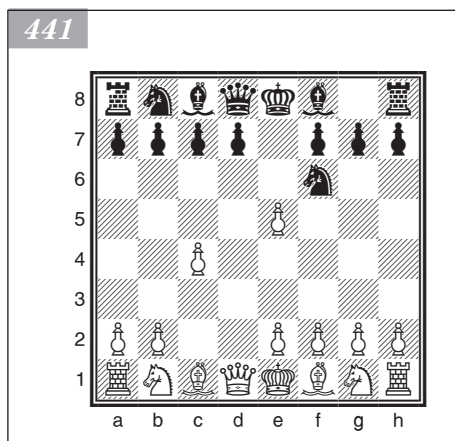

3. ... ♗f6 — g4

Иногда здесь играют 3. ... ♗e4. В этом случае хорошо для белых 4. ♗d2. Например: 4. ... ♗c5 5. ♗gf3 ♗c6 6. g3 ♔e7 7. ♗g2. Теперь если 7. ... ♗:e5, то 8. ♗:e5 ♔:e5 9. 0-0 — и у белых преимущество в развитии, а также сильное давление на центральные пункты.

Перевес белые получают и после 4. ♔c2. Например: 4. ... d5 5. ed ♗f5 6. ♗c3 ♗:d6 (плохо 6. ... ♗g3 7. ♔a4+ ♗d7 8. ♗b5!) 7. e4 ♗:e4 8. ♗d3 (если 8. ♗:e4, то 8. ... ♗b4+) 8. ... ♗:f2 9. ♗:f5 ♗:h1 10. ♗f3 ♗c5 11. ♗e4 — и черным трудно защищаться.

4. ♗g1 — f3 ...

Опасно 4. f4 ♗c5 5. ♗h3 d6 6. ed 0-0 7. dc ♔:c7 8. ♗c3 ♗b4 с сильной атакой у черных.

К острой игре ведет 4. e4 ♗:e5 5. f4 ♗c6 (возможно и 5. ... ♗g6) 6. ♗e3 ♗a6 7. ♗c3 ♗c5, после чего белым трудно доказать свое преимущество.

4. ... ♗b8 — c6

Белые также сохраняют перевес в варианте 4. ... ♗c5 5. e3 ♗c6 6. ♗e2 ♗g:e5 7. ♗c3 d6 8. 0-0 0-0 9. b3 ♗f5 10. ♗b2 ♖e8 11. ♗a4 ♗b6 12. ♗:b6 ab 13. ♗d4 ♗d7 — и черным надо переходить к нелегкой защите.

5. ♗c1 — f4 ♗f8 — b4+

После 5. ... f6 6. ef ♔:f6 7. ♔d2 ♗b4 8. ♗c3 ♗:c3+ 9. bc d6 10. e3 у черных нет достаточной компенсации за пожертвованную пешку.

6. ♗b1 — d2 ...

Этот ход рекомендован Рубинштейном. Как показала турнирная практика, при таком продолжении белые получают длительное давление.

6. ... ♖d8 — e7
 7. a2 — a3 ♗g4:e5
 8. ♗f3:e5 ...
 Не 8. ab?? ввиду 8. ... ♗d3#.
 8. ... ♗c6:e5
 9. e2 — e3 ♗b4:d2+ 10. ♔d1:d2
 d7 — d6
 11. ♗f1 — e2 ... (диаграмма 442)

У белых два слона и более активное положение в центре.

442

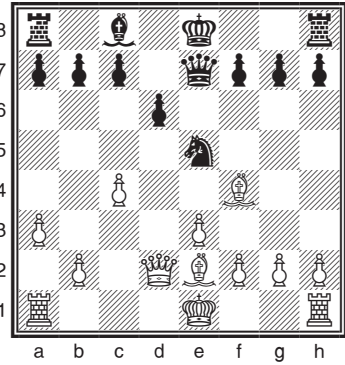

Примерные партии

Карпов — Шорт

Линарес, 1992

1. d2 — d4 ♗g8 — f6
 2. c2 — c4 e7 — e5
 3. d4:e5 ♗f6 — g4
 4. ♗c1 — f4 ♗b8 — c6

Еще недавно был популярен ход 4. ... g5.

5. ♗g1 — f3 ♗f8 — b4+
 6. ♗b1 — d2 ♔d8 — e7
 7. e2 — e3 ♗g4:e5
 8. ♗f3:e5 ♗c6:e5
 9. ♗f1 — e2 ... (диаграмма 443)

При всей своей прочности позиция черных довольно-таки пассивна. К тому же у них хронически слаб пункт d5, хотя это и не бросается в глаза.

9. ... 0-0

Другой путь избрали черные в партии Поткин — Б. Савченко (Франция, 2011):

9. ... b6 10. 0-0 ♗b7 11. ♗f3 ♗:f3 12. ♗:f3 ♗d8. Но в поисках контригры они явно перегнули палку и быстро потерпели поражение: 13. ♗e2 ♗d6 14. ♔c2 h5 15. ♗ad1 c6 16. ♗d4 ♗c7 17. h4 g6 18. ♗g5 f6 19. f4 fg 20. fe ♔g7 21. ♗f6 ♗:e5 22. ♗:g6 ♔e7 23. ♗:h5 ♗h2+ 24. ♗h1.

10. 0-0 d7 — d6

11. ♗d2 — b3 b7 — b6

12. a2 — a3 ♗b4 — c5

13. ♗b3:c5 b6:c5

Или 13. ... dc? 14. ♔d5 ♗g6 15. ♔:a8 ♗:f4 16. ♔f3.

14. b2 — b4! ♗e5 — d7

15. ♗e2 — g4! a7 — a5

16. ♗g4:d7 ♗c8:d7

17. b4:c5 d6:c5

18. ♔d1 — d5!?!... (диаграмма 444)

443

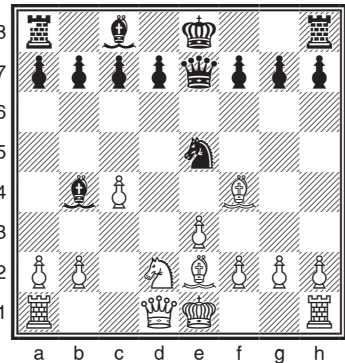

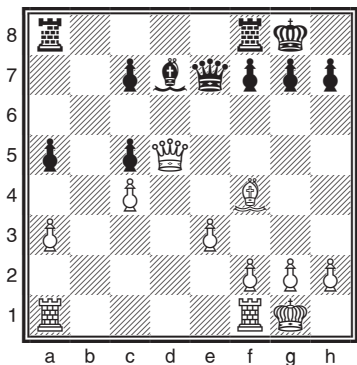

24. ♖b7 — b2 ♜h5 — h4
 25. h2 — h3 ♜f7 — f5
 26. ♖b2 — c2 ♜e8 — g6
 27. ♖c2 — c3 a5 — a4
 28. ♜f1 — f2 ♜c8 — e8
 29. ♜b1 — d1 ♜g6 — h5

Белые усиливают свое влияние в центре, черные же постепенно готовят фланговую операцию. Напряжение нарастает.

30. ♖c3 — c2 ♜h5 — g6
 31. ♖g1 — h1 ♜g6 — f6
 32. ♖c2 — b2 ♜f6 — e7
 В пользу белых 32. ... ♖:b2 33. ♜:b2.
 33. ♜f2 — d2 g7 — g5!?

Началось!

34. ♞f4 — d6 ♜e7 — f7
 35. ♞d6:c5 g5 — g4
 36. f3:g4 f5:g4
 37. ♜d2 — f2 ♜f7 — h5
 38. ♖b2 — e2! ♜e6 — g6

Все-таки черным удалось предельно накалить ситуацию.

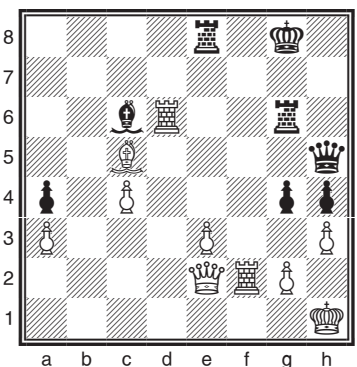

Белые искусно поддерживают напряжение. Хуже было 18. ♞:c7 ♞c6, после чего у черных появляется контригра.

18. ... ♜a8 — a6
 19. ♖d5 — e5 ♜a6 — e6?!

Можно было рассмотреть вариант 19. ... ♖:e5 20. ♞:e5 ♜c6 (или 20. ... ♜c8 21. ♜fd1 ♞e6).

20. ♖e5:c7 ♜f8 — c8
 21. ♖c7 — b7 ...

Белые не хотят давать сопернику ни малейшей контригры, возможной после 21. ♖:a5 ♞c6.

21. ... ♜e7 — e8
 22. ♜a1 — b1 h7 — h5
 23. f2 — f3 ♞d7 — c6

Конечно, нельзя 38. ... ♖:c5? из-за 39. ♖:g4+ ♖h8 40. ♖:h4+ ♖g8 41. ♖g4+ ♖h8 42. ♜f5 с разгромом. Но заслуживало внимания 38. ... ♞f3!? 39. g:f3 ♖:c5 (хуже 39. ... g3 40. d5 ♜e5 41. ♜g2) 40. hg ♜:e3.

39. ♜d1 — d6! ... (диаграмма 445)
 39. ... ♜e8 — e4?

После 39. ... ♜:d6 40. ♞:d6 ♖g6 41. ♖:g4 ♖:g4 42. hg ♜:e3 все еще не так ясно.

Теперь же белые переходят в победную атаку.

40. ♜d6 — d8+ ♖g8 — h7
 41. ♜f2 — f7+ ♜g6 — g7
 42. ♜f7:g7+ ♖h7:g7
 43. ♖e2 — b2+

Черные сдались.

Дебют ферзевой пешки

Этот дебют объединяет ряд систем, в которых белые, начав партию ходом 1. d2 — d4, далее не торопятся проводить c2 — c4 (что характерно для ферзевого гамбита).

1. d2 — d4 ♘g8 — f6

2. ♙c1 — g5 ...

Это малоисследованное продолжение, называемое атакой Тромповского, ведет к острой игре со взаимными шансами.

2. ... ♘f6 — e4

Другая возможность — 2. ... e6 — позволяет белым создать прочный пешечный центр, но предоставляет черным преимущество двух слонов: 3. e4 h6 4. ♙:f6 ♗:f6 5. ♖c3 d6 (5. ... ♙b4!?) 6. ♗d2 g5 7. ♙c4 ♖c6 8. ♘ge2 ♙g7 9. ♚d1 ♙d7 10. 0-0 0-0 11. ♘b5 — игровая инициатива у белых (Ананд — Карпов, 1998).

К сложной игре ведет 2. ... c5 3. ♙:f6 gf 4. d5 ♗b6.

3. ♙g5 — h4 ...

Встречалось и 3. ♙f4 c5 (спокойнее 3. ... d5) 4. d5 ♗b6 5. ♙c1 e6 6. f3 ♗a5+!? 7. c3 ♘f6 8. e4 d6 со сложной игрой (Ван дер Виль — Каспаров, 1982).

Интересен ход 3. h4!? (Миладинович — Сулскис, 1994).

3. ... d7 — d5

Возможен и ответ 3. ... c5, как играл Болеславский. Например: 4. f3 g5!? 5. fe gh 6. e3 ♙h6 7. ♗f2! e6 8. ♘d2 с более благоприятной позицией у белых. Хуже 7. ♗d3 ♘c6 8. ♘d2 cd 9. ed ♗b6 10. ♘b3 a5 11. a4 d5! с перевесом черных (Бондаревский — Болеславский, 1945).

4. f2 — f3 ♘e4 — d6

5. ♘b1 — c3 c7 — c5!

6. d4:c5 ♘d6 — f5

7. ♙h4 — f2 d5 — d4 (диаграмма 446)

За пожертвованную пешку у черных сильная инициатива (Шерешевский — Тукмаков, 1981).

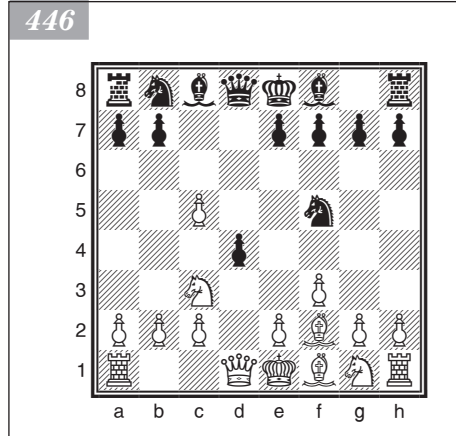

||

1. d2 — d4 ♘g8 — f6

2. ♘g1 — f3 e7 — e6

3. ♙c1 — g5 ...

Этим ходом начинается интересная и содержательная система игры, известная в теории как атака Торре (свое название она получила в честь мексиканского гроссмейстера К. Торре). Большой вклад в развитие дебюта внес 9-й чемпион мира Петросян, обогативший данное начало многими идеями.

Возможен и ход 3. ♙f4, ведущий к спокойной позиционной борьбе. Например: 3. ... b6 (в ответ на 4. ♘bd2 ♙b7 5. h3?! сильно 5. ... ♙d6!, как играл Алехин против Рубинштейна (1926)) 4. c3 ♙b7 5. ♘bd2 ♙e7 6. h3 0-0 7. e3 c5 8. ♙d3 cd 9. ed d6 10. 0-0 ♘bd7 с приблизительно равной игрой (Бронштейн — Соколов, 1982). Или 7. ... d5 8. ♘c5 ♘bd7 9. a4 ♘:e5 10. ♙:e5 ♘d7 также с равенством (Петросян — Полугаевский, 1970).

Следует предостеречь черных от невнимания к пункту е5; ход d7 — d5 нужно делать после короткой рокировки противника. Так, в партии Авербах — Матанович (1966) белые получили большой перевес после 3. ... b6 4. e3 ♘b7 5. ♖bd2 d5 (?) 6. ♘d3 ♘d6 7. ♗e5! 0-0 8. ♙f3 c5 9. c3 ♙c7 10. ♙h3 ♖bd7 11. ♗:d7 ♙:d7 12. ♘e5!

3. ... c7 — c5

4. e2 — e3 ...

После такого ответа белые должны быть готовы к гамбитной игре. Возможно 4. c3 ♙b6! 5. ♙c2 (на 5. ♙b3 хорошо 5. ... ♗e4!) 5. ... ♗c6 6. ♘:f6 gf 7. dc ♘:c5 8. e4 ♙g8 9. g3 ♙c7 с острой игрой (Г. Гарсия — Гипслис, 1983).

4. ... ♙d8 — b6

Нехорошо 4. ... b6 ввиду 5. d5! ed 6. ♗c3 ♘b7 7. ♗:d5 ♘:d5 8. ♘:f6 ♙:f6 9. ♙:d5 с перевесом белых. Далее плохо 9. ... ♙:b2? 10. ♙d1! ♙c3+ 11. ♙d2 ♙a1+ 12. ♙e2 или 10. ... ♙b4+ 11. c3! ♙:c3+ 12. ♙d2! (Петросян — Козма, 1960). В пользу белых и 6. ... ♘e7 7. ♗:d5 ♘b7 8. ♘:f6 ♘:f6 9. c3 0-0 10. ♘c4 (Юсупов — Карпов, матч, 1989).

5. ♗b1 — d2!? ...

Принципиальный ответ. К равной игре ведет 5. ♙c1 ♗c6 6. c3 d5 7. ♖bd2 ♘d7 (Прокеш — Капабланка, 1929).

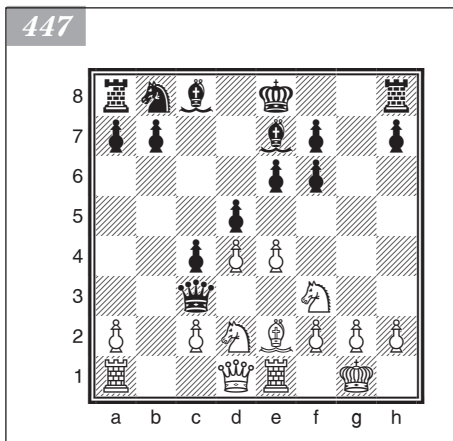

5. ...

6. ♘f1 — d3

♙b6:b2

♙b2 — c3

Сильная инициатива у белых в случае 6. ... cd 7. ed ♙c3 8. 0-0 d5 9. ♙e1 ♘d7 10. ♙e3 ♙c7 11. ♗e5! (Спаский — Оснос, 1963). Достаточная компенсация за пешку и после 6. ... d5 7. c4 ♙c3 8. ♗e5 ♗c6 9. ♙c1 ♙a3 10. ♗:c6 bc 11. ♙c2 (Спаский — Майлс, 1978).

7. 0-0

d7 — d5

8. ♘g5:f6

g7:f6

9. e3 — e4

c5 — c4

10. ♘d3 — e2

♘f8 — e7

11. ♙f1 — e1

... (диаграмма 447)

Инициатива белых компенсирует пожертвованную пешку (Балашов — Олль, 1987).

Примерные партии

Корнеев — Прокопчук

Нефтеюганск, 2002

1. d2 — d4 ♘g8 — f6

2. ♘c1 — g5 ♗f6 — e4

3. ♘g5 — f4 ...

Наиболее популярное продолжение.

3. ... d7 — d5

Черные стремятся затруднить белым ход e2 — e4 с захватом пространства.

4. e2 — e3 ...

Альтернатива — острое 4. f3 ♗f6 5. e4!? de 6. ♗c3 (Ходжсон — Панченко, 1994).

4. ... c7 — c5

5. ♘f1 — d3 ♗b8 — c6

6. ♘d3:e4!? ...

Таким путем белые создают повод для забот противника — пешку e4 — и получают возможность захватить пространство d4 — d5.

Этот нешаблонный план (очень трудно отдавать слона d3 за коня e4 с легким сердцем) разработал английский гроссмейстер Ходжсон — большой специалист по атаке Тромповского.

6. ... d5:e4
 7. d4 — d5 ♘c6 — b4
 8. ♗b1 — c3 ♙c8 — f5

В партии-первоисточнике (Ходжсон — М. Цейтлин, 1996) было: 8. ... e6 9. d6 ♖a5 10. ♗ge2 ♙d7 11. 0-0 f5 12. a3 ♗c6 13. b4! — и белые захватили инициативу.

9. a2 — a3 ♗b4 — a6

10. f2 — f3!? ...

Интересное решение. Вместо стандартного 10. ♗ge2 с дальнейшим ♗e2 — g3 белые вскрывают игру и получают сильную пешечную пару в центре.

10. ... e4:f3
 11. ♗g1:f3 g7 — g6

У черных уже ощущается недостаток пространства.

12. e3 — e4 ♙f5 — d7
 13. ♖d1 — d2 h7 — h6

Нормально закончить развитие непросто: 13. ... ♙g7 14. ♙h6 0-0 15. ♙:g7 ♖:g7 16. h4 — и инициатива белых стремительно нарастает.

14. e4 — e5 g6 — g5 (диаграмма 448)

Черные сильно отстали в развитии, и подобные акции не могут пройти безнаказанно. С другой стороны, им уже нелегко найти удовлетворительный план.

15. e5 — e6! g5:f4

Вариант 15. ... fe 16. ♖d3! ♙g8 17. ♖h7 достаточно неприятен для черных.

16. ♖d2:f4 f7:e6

После 16. ... f6 белые атакуют «бесплатно».

17. ♗f3 — e5 ...

Хорошо также играть 17. ♖e5, угрожая матом и нападая на ладью h8.

17. ... ♖d8 — c7

18. d5 — d6! ...

Элегантный укол, позволяющий белым забрать черную ладью на h8.

18. ... e7:d6

19. ♖f4 — f7+ ♖e8 — d8

20. ♖f7 — f6+ ♖d8 — c8

21. ♖f6:h8 ...

Дальше все просто: у белых атака и материальный перевес.

21. ... ♖c7 — d8

22. ♗e5 — g6 ♖c8 — c7

23. 0-0 ♙f8 — e7

24. ♖h8 — g7 ♙e7 — g5

25. ♙f1 — f7 ...

Можно и 25. ♙f8.

25. ... ♖c7 — c6

26. ♙a1 — d1 ♙g5 — e3+

27. ♖g1 — h1 ♙e3 — d4

28. ♙d1:d4 c5:d4

29. ♖g7:d4 ♖d8 — g5

30. h2 — h4 ♖g5 — c1+

На 30. ... ♖:g6 следует 31. ♖a4+.

31. ♖h1 — h2 ♗a6 — c5

32. b2 — b4

Черные сдались.

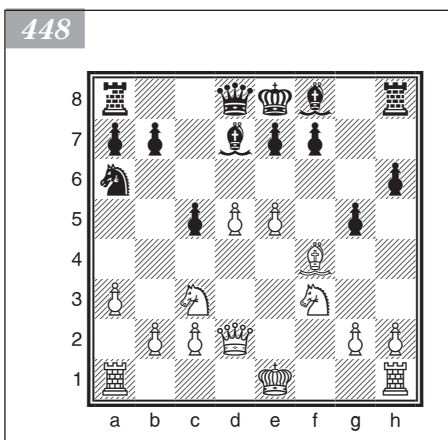

ГЛАВА 5



Фланговые дебюты

В дебютах этой группы белые отказываются от первого хода королевской или ферзевой пешкой на два хода и строят свою стратегию на методах фигурного и пешечно-фигурного воздействия на центр, что обычно сочетается с fianкетированием слонов и ранними операциями на флангах.

Отметим, что фланговые дебюты, за исключением английского начала, менее агрессивны в смысле получения дебютного преимущества, обусловленного правом первого хода.

Дебют Берда

1. f2 — f4 ...

Это начало, названное по имени известного английского шахматиста XIX века, представляет собой попытку играть голландскую защиту «в первой руке».

Оно ведет к интересной игре, но дает меньше шансов на получение законного дебютного преимущества, обусловленного правом выступки. Поэтому дебют Берда применяется редко.

Рассмотрим два основных ответа черных.

I. Гамбит Фрома

1. ... e7 — e5

2. f4:e5 ...

При желании белые могут путем 2. e4 перейти в королевский гамбит.

2. ... d7 — d6

3. e5:d6 ♗f8:d6

4. ♘g1 — f3 ... (диаграмма 449)

Плохо 4. g3 из-за 4. ... h5 с атакой у черных.

Гамбит Фрома ведет к острой тактической борьбе с необозримыми осложнениями.

4. ... g7 — g5

Этот ход, соответствующий духу старинных начал, был изобретен молодым Ласкером и, несомненно, является самым энергичным продолжением.

Заслуживает внимания и 4. ... ♗f6 5. d4 0-0! 6. ♗g5 ♜e8 7. ♚d3 ♘c6 с хорошей игрой у черных за пешку (Ньюман — Ларсен, по переписке, 1966). Вместо 5. d4 встречается и 5. g3 ♘c6 6. d3 ♗g4 7. ♘c3 ♗c5 8. ♗e4 ♗b6 9. e3 ♚e7 10. ♗g2 ♗:e3 с обоюдными шансами (Воробьев — Виллун, по переписке, 1975–1977).

Возможен и другой план: 4. ♘c6 5. d3 ♗g4 6. ♗bd2 ♚e7 7. e4 f5 8. ♗e2 ♗f6 с компенсацией за пешку у черных (Воробьев — Фурсон, по переписке, 1975).

5. d2 — d4 ...

И после 5. g3 g4 6. ♗h4 ♗e7! 7. d4 ♗g6 черные получают богатую шансами атакующую позицию. Например: 8. ♗g2 ♘c6 9. e3 h5 — и белые вынуждены перейти к пассивной защите. В случае 8. ♗:g6 hg 9. ♚d3! (если 9. ♗g2?, то 9. ... ♜:h2) 9. ... ♘c6 (с угрозой 10. ... ♗:d4) 10. c3 ♚e7

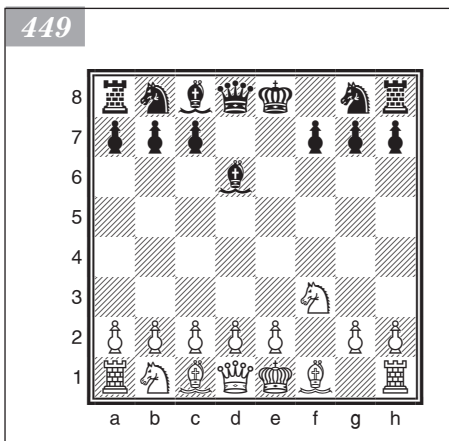

11. e4 ♖d7 12. ♗g2 (или 12. e5) 12. ... 0-0-0 черные подготавливают жертву фигуры, чтобы разбить пешечную цепь белых и использовать свое преимущество в развитии.

В ответ на 6. ... ♗e7 встречалось и 7. e4 f5 8. ef ♗:f5 9. ♖e2+ (на 9. ♖:g4 черным лучше всего отвечать не 9. ... ♗:g3 из-за 10. ♖g7 ♖:h4 11. ♖:h8+, после чего белые форсируют ничью, а 9. ... ♗:h4 10. ♖:h4 ♖:h4 11. gh ♗c6 с инициативой) 9. ... ♖f7 10. ♖f2 ♖f6 11. ♗c4+ ♖g7 12. 0-0 ♖f8 13. ♗:f5+ ♗:f5 14. d4 ♗c6 с активной позицией у черных (Мухана — Эстрин, по переписке, 1979/80).

Вместо 7. ... f5 в партии по переписке Воробьев — Беляев (1977) было сыграно: 7. ... ♗g6 8. ♗f5 ♗:f5 9. ef ♗e5 10. ♗g2 ♗bc6 11. 0-0 ♗c5+ 12. ♖h1 h5 13. ♖e1 ♖d7 с опасной инициативой у черных.

5. ... g5 — g4

6. ♗f3 — g5 ...

Это продолжение долгое время считалось лучшим, пока защита черных не была радикально усилена мастером Гречкиным.

Однако и ход 6. ♗e5 не дает белым преимущества, так как после 6. ... ♗:e5 7. de ♖:d1+ 8. ♖:d1 ♗c6 черные отыгрывают пешку при хорошей позиции.

После 6. ♗h4 ♗e7 7. d4 ♗g6 8. ♗:g6 hg 9. ♖d3 ♗c6 10. c3 ♗f6 у черных также активная игра (Антошин — Панченко, 1983).

6. ... f7 — f5

7. e2 — e4 h7 — h6!

Невыгодно для черных продолжение 7. ... ♗e7 из-за 8. ♗h3! gh 9. ♖h5+ ♖f8 10. ♗c4 ♗b4+ (или 10. ... ♖e8?? 11. ♖h6+!) 11. c3 ♖e7 12. e5!.

К уравнению шансов ведет ход 7. ... f4, предложенный болгарским шахматистом Дончевым.

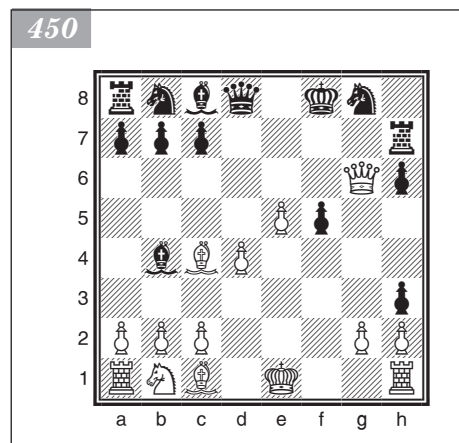

8. e4 — e5 ♗d6 — e7

9. ♗g5 — h3 g4:h3

10. ♖d1 — h5+ ♖e8 — f8

11. ♗f1 — c4 ♖h8 — h7

Этот естественный ответ ранее осуждался теорией из-за варианта 12. ♖g6 ♖g7 13. ♗:h6. Сильнейшим продолжением считалось 11. ... ♖e8 12. ♖:h3 ♗c6 13. c3 ♖g6 14. 0-0, после чего белые все же получали взамен фигуры две пешки при лучшей позиции и атаке.

12. ♖h5 — g6 ♗e7 — b4+ (диаграмма 450)

В этом важном промежуточном шахе и заключается идея Гречкина. Слон уходит с диагонали d8 — h4, освобождая ее

для ферзя. Если теперь 13. c3, то 13. ... ♖g7, и плохо 14. ♗:h6 из-за 14. ... ♖h4+ и 15. ... ♖:h6. А в ответ на 13. ♖e2 следует 13. ... ♖g7 14. ♗:h6 ♗:h6 15. ♖:h6 ♖g5 к выгоде черных.

II. Голландское построение за белых

1. ... d7 — d5

2. ♗g1 — f3 ♗g8 — f6

3. e2 — e3 g7 — g6

Как мы знаем, фианкеттирование королевского слона — лучшее средство против голландского построения. Попытка помешать ходу g7 — g6 неудачна: в ответ на 1. f4 d5 2. b3?! следует 2. ... ♗g4!, затрудняя белым развитие королевского

фланга. В партии Купрейчик — Юсупов (1982) далее было: 3. ♖b2 ♗c6 4. g3?! (лучше 4. ♗f3 ♕:f3 ef с небольшим преимуществом у черных) 4. ... e5! 5. fe f6! с атакой у черных. На 3. ... e6 белые могут продолжать 4. b3 ♕e7 5. ♖b2 ♗bd7 6. ♕d3 0-0 7. 0-0 с перспективами атаки.

4. d2 — d3 ...

Сильнее 4. b4! с лучшими шансами у белых. Поэтому черным выгоднее разыгрывать дебют так: 1. f4 d5 2. ♗f3 g6!, препятствуя fianкеттированию ферзевого слона противника.

После 4. d4 получается система «каменная стена» за белых. Продолжая 4. ... ♕g7 5. ♕d3 0-0 6. 0-0 c5 7. c3 b6 8. ♖e2 (или 8. ♗bd2 ♕a6!) 8. ... ♕b7 9. ♗bd2 ♗e4, черные обеспечивают себе хорошую позицию.

На 4. c4 черные отвечают 4. ... ♕g7 5. ♗c3 0-0 6. ♖b3 (или 6. ♕e2 c6 7. 0-0 ♗bd7 8. d4 dc 9. a4 a5 10. e4 ♗b6 со сложной борьбой (Хюбнер — Виттман, 1992)) 6. ... c6 с обоюдными шансами. Хуже 5. cd ♗:d5 6. ♗c3 0-0 7. ♕c4?! ♗b6 8. ♕e2 c5 9. ♗e5?! ♗8d7 10. ♗:d7 ♕:d7 11. 0-0 e5! с перевесом черных (Литтлвуд — Керес, 1965).

4. ... ♕f8 — g7

5. ♕f1 — e2 0-0

6. 0-0 c7 — c5

7. ♖d1 — e1 ...

Белые трактуют позицию в духе системы Ильина-Женевского в голландской защите.

7. ... ♗b8 — c6

8. c2 — c3 b7 — b6

9. ♗b1 — a3 ♕c8 — a6

Или 9. ... ♕b7 10. ♖h4 e6 с прочной позицией у черных.

10. e3 — e4 c5 — c4!? (диаграмма 451)

Черные удачно провели дебютную часть и могут смело смотреть в будущее (Расиндович — Миркович, 1991).

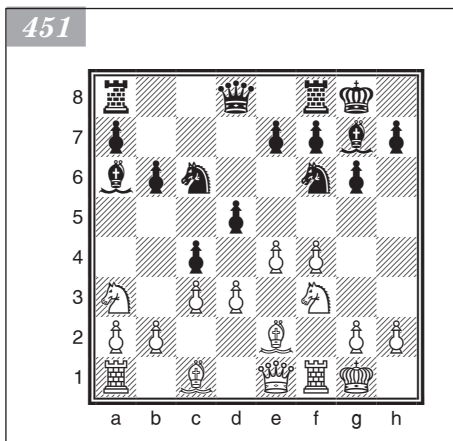

Староиндийское начало

В шахматную практику уже давно вошли всевозможные староиндийские построения, применяемые черными. Однако со временем, как это случилось и с некоторыми другими дебютами, возникла идея играть староиндийскую защиту белыми, имея лишний темп.

В наши дни староиндийское начало пользуется большой популярностью среди шахматистов, стремящихся не к дебютному преимуществу, а к сложной, хоть и равной игре.

1. ♗g1 — f3 d7 — d5

Иногда староиндийское начало разыгрывают при другом порядке ходов. Например: 1. e4 c6 2. d3 d5 3. ♗d2 g6 4. ♗gf3 (или 4. f4), а затем 5. g3 и 6. ♕g2 либо 5. ♕e2 и 6. 0-0. Возможна также трансформация французской защиты: 1. e4 e6 2. d3 d5 3. ♗d2 c5 4. ♗gf3 ♗f6 5. g3.

Часто встречается еще один, весьма перспективный метод игры за черных (Константинопольский образно назвал его «столкновением дебютов»). Например:

1. ... c5 2. g3 ♖c6 3. ♕g2 g6 4. 0-0 ♕g7 5. d3 d6 6. e4 e5 7. c3 ♗ge7 8. a3 0-0 9. b4 h6 (Спаский — Хюбнер, 1980). Нетрудно заметить, что черные, не обращая внимания на построения белых, расположили свои силы в соответствии с системой Нимцовича в английском начале. Аналогичные позиции могут возникнуть из сицилианской защиты: 1. e4 c5 2. ♗f3 d6 3. g3 ♖c6 4. ♕g2 g6 5. 0-0 ♕g7 6. c3 e5 7. ♗a3 ♗ge7 8. ♖c2 0-0 9. d4 ed! 10. cd ♕g4 (Жерес — Спаский, 1959), и из французской защиты: 1. e4 e6 2. d3 ♖c6 3. g3 g6 4. ♕g2 ♕g7 5. ♗f3 ♗ge7 6. 0-0 d6 7. ♗bd2 e5. У черных хорошая игра.

2. g2 — g3 ...

Хорошо здесь также 2. ... c6 3. ♕g2 ♕g4!. В партии Смейкал — Чернин (1980) последовало: 4. 0-0 ♗d7 5. d3 e6 6. e4 ♕d6 7. ♗bd2 ♗e7! 8. h4 ♕h5 9. d4 0-0 10. c3 ♖c7! с отличной игрой у черных.

2. ... ♗g8 — f6

3. ♕f1 — g2 ...

У черных много интересных планов. Остановимся на самых распространенных.

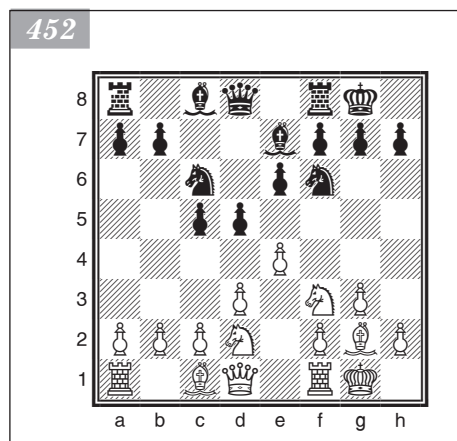

3. ... e7 — e6
4. 0-0 ♕f8 — e7
5. d2 — d3 ...

Именно этот ход с последующим e2 — e4 и определяет идею староиндийского начала.

5. ... 0-0
6. ♗b1 — d2 c7 — c5
7. e2 — e4 ♗b8 — c6 (диаграмма 452)

На соревнованиях последних лет этот вариант встречался неоднократно. План белых связан с продвижением e4 — e5 и последующей атакой на вражеского короля. Черные, в свою очередь, контратакуют на ферзевом фланге. Например: 8. e5 ♗d7 9. ♖e1 b5 10. ♗f1 (или 10. h4 a5 11. ♗f1 b4 12. ♗1h2 a4 13. ♕f4 a3 14. b3

♗a7 15. ♗g5 h6 16. ♖h5! (Флеш — А. Зайцев, 1967)) 10. ... b4 11. h4 a5 12. ♕f4 a4 13. a3! ba 14. ba ♗a5 15. ♗e3 ♕a6 16. ♕h3 d4 17. ♗g4 с большим позиционным перевесом белых (Фишер — Мягмарсурен, 1967).

Позже вместо 12. ... a4 черные предварительно играли 12. ... ♕a6 и после 13. ♗1h2 продолжали 13. ... a4 14. a3 ♕b5 или 13. ... ♖c8, стремясь к сложной позиционной борьбе со взаимными шансами.

Поучительно развитие событий в партии Лау — Ульман (1988): 12. ♗1h2 (вместо 12. ♕f4) 12. ... ♕a6 13. ♗g4 ♗d4!? 14. c3 (на 14. ♗:d4 cd 15. b3 Ульман планировал ответить 15. ... ♖c7 16. ♕b2 h5!? 17. ♗h2 ♗:e5 18. ♕:d4 ♗c6 19. ♕b2 g6) 14. ... ♗:f3 + 15. ♕:f3 ♖b8 16. ♕f4 a4 17. ♖d2 a3! с хорошей игрой у черных.

После 8. e5 ♗d7 9. ♖e1 черные могут играть иначе: 9. ... ♖c7 10. ♖e2 b5 11. ♗f1 a5 12. h4 ♗d4 13. ♗:d4 cd 14. ♕f4 ♖a6 15. ♗h2 ♖c6 16. ♖ac1 ♖b6 (иначе 17. ♕:d5) с несколько лучшими шансами у белых. Вместо 15. ♗h2 слабее, как указал Фишер, 15. ♕:d5 из-за 15. ... ♕b4! 16. ♖ec1 ed 17. e6 ♖:e6 18. ♖:e6 ♖:f4! или 16. ♖ed1 ed 17. e6 ♖:e6 18. ♖:e6 ♖:f4 19. ♖:d7 ♖f3! 20. ♗h2 ♖:d1+!. Впрочем, после 16. ♖eb1! черные не могут идти на весь этот вариант

из-за потери качества. Но в случае 16. ... eд 17. e6 ♖d8 18. eд ♗:d7 их позиция активнее.

II

3. ... ♗c8 — f5

4. 0-0 ...

Острее 4. с4!, и если 4. ... с6, то 5. cd cd 6. ♖b3, после чего игра переходит в вариант дебюта Рети, выгодный белым. Поэтому точнее 3. ... с6 и лишь на 4. 0-0 ♗f5 или 4. ... ♗g4. В случае же 4. с4!? белые должны быть готовы к гамбитной игре, возникающей после 4. ... dc.

4. ... c7 — c6

Коль скоро белые отказались от 4. с4!, имеет смысл воздержаться от 4. ... с6 и сразу сыграть 4. ... e6!?. Партия Плахетка — Юсупов (1982) продолжалась следующим образом: 5. d3 h6 6. ♗bd2 ♗e7 7. ♖e1 (интересна жертва пешки, предложенная Спилманом, — 7. e4!?) 7. ... 0-0 8. e4 ♗h7 9. ♖e2 c5! (темп сэкономлен!) 10. b3 ♗c6 11. ♗b2 c4! с лучшей позицией у черных.

5. d2 — d3 ♗b8 — d7

6. ♗b1 — d2 e7 — e6

Часто играют и 6. ... h6. В партии Смыслов — Эйве (1953) последовало: 7. e4 de 8. de ♗:e4 9. ♗d4 ♗:d2 10. ♗:d2 ♗h7 11. ♗c3 ♖c7 12. ♖f3 e5 13. ♗fe1 с опасной инициативой.

7. ♖d1 — e1 ♗f8 — e7

8. e2 — e4 d5:e4

9. d3:e4 ...

Ничего не меняет и 9. ♗:e4.

9. ... ♗f5 — g6 (диаграмма 453)

Шансы сторон обоюдны.

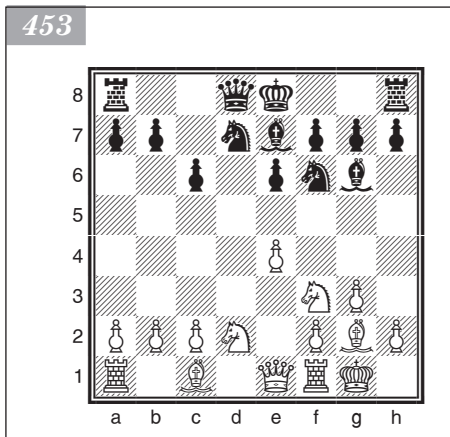

III

3. ... g7 — g6

4. 0-0 ♗f8 — g7

5. d2 — d3 0-0

6. ♗b1 — d2 c7 — c5

Хороший план здесь — 6. ... ♗c6!. В партии Васюков — Ульман (1968) далее было: 7. с4?! (7. e4) 7. ... d4 8. ♗b1 a5 9. b3 e5 10. a3 ♖e7 11. ♗e1 (11. b4? ab 12. ab ♗:b4 13. ♗:e5 ♗a2!) 11. ... ♗f5 с лучшей игрой у черных.

7. e2 — e4 ♗b8 — c6

Черные могут не опасаться продвижения e4 — e5 на этом и следующем ходу, так как сейчас оно привело бы белых к потере пешки.

8. ♗f1 — e1 ♗c8 — g4

9. h2 — h3 d5:e4

10. h3:g4 ...

На 10. de лучше всего ответить 10. ... ♗:f3 11. ♖:f3 ♗d7 с последующим ♗d7 — e5.

10. ... e4:f3

11. ♗g2:f3 ♖d8 — d7

Шансы сторон равны.

Примерные партии

Фишер — Панно

Буэнос-Айрес, 1970

1. e2 — e4 c7 — c5

2. ♖g1 — f3 e7 — e6

3. d2 — d3 ...

Белые переводят игру в русло построений, характерных для староиндийского начала.

3. ... ♜b8 — c6

4. g2 — g3 g7 — g6

5. ♙f1 — g2 ♙f8 — g7

6. 0-0 ♜g8 — e7

7. ♚f1 — e1 d7 — d6

Черные избирают сдержанный план развития. Другое популярное продолжение — 7. ... d5 — сразу создает напряжение в центре.

8. c2 — c3 ...

Этим ходом белые ограничивают действие чернопольного слона противника и готовят захват центра посредством d3 — d4.

8. ... 0-0

9. d3 — d4 c5:d4

10. c3:d4 d6 — d5

Таким образом черные заставляют соперника определить пешечную цепь в центре. Другие возможности — 10. ... b6 или 10. ... ♙d7, заканчивающие развитие ферзевого фланга.

11. e4 — e5 ♙c8 — d7

Не проходила попытка немедленного нажима на пешку d4: 11. ... ♜f5 12. ♜c3 ♙b6 13. ♜a4 или 11. ... f6 12. ef ♙:f6 13. ♙h6.

12. ♜b1 — c3 ♚a8 — c8

13. ♙c1 — f4 ♜c6 — a5

14. ♚a1 — c1 b7 — b5

Черные начинают демонстрацию на ферзевом фланге, рассчитывая получить контригру на этом участке доски.

15. b2 — b3! ...

Важный профилактический ход: белые ограничивают действия соперника на ферзевом фланге, прежде чем приступить к активной игре на королевском.

15. ... b5 — b4

16. ♜c3 — e2 ♙d7 — b5

17. ♚d1 — d2 ♜a5 — c6

18. g3 — g4! a7 — a5?!

Существенная неточность. Черные стеснены. Чтобы сохранить пассивную, но обороноспособную позицию они должны были стремиться к упрощениям: 18. ... ♙:e2 19. ♚:e2 ♙b6 20. ♙e3 ♜b8.

19. ♜e2 — g3 ♚d8 — b6

20. h2 — h4! ♜c6 — b8

21. ♙f4 — h6 ♜b8 — d7

22. ♚d2 — g5 ...

Белые с темпом перебрасывают ферзя поближе к театру военных действий и попутно создают угрозу ♜g3 — h5+, вынуждая выгодный размен чернопольных слонов.

22. ... ♖c8:c1
 23. ♜e1:c1 ♘g7:h6
 24. ♞g5:h6 ♜f8 — c8
 25. ♜c1:c8+ ♗e7:c8
 26. h4 — h5 ...

Несмотря на произошедшие упрощения, позиция черных остается тревожной. Они лишены сколько-нибудь серьезной контригры, а белые беспрепятственно штурмуют позицию их короля.

26. ... ♔b6 — d8
 Упорнее 26. ... ♗f8 27. ♞f4 ♞c7 (иначе 28. h6 или 28. ♗g5).
 27. ♗f3 — g5 ♗d7 — f8 (диаграмма 454)
 28. ♘g2 — e4! ...

Белые с решающим эффектом подводят резервы для атаки. Теперь в пункте g6 неминуемо разразится катастрофа. Нельзя, естественно, 28. ... de из-за 29. ♗g3:e4.

28. ... ♔d8 — e7
 29. ♗g5:h7! ♗f8:h7
 30. h5:g6 f7:g6
 Не спасало 30. ... ♗f8 ввиду 31. g7.

31. ♘e4:g6 ♗h7 — g5
 В случае 31. ... ♞g7 решает 32. ♘:h7+ ♞:h7 33. ♞:e6+.

32. ♗g3 — h5 ♗g5 — f3+
 33. ♞g1 — g2 ♗f3 — h4+
 34. ♞g2 — g3 ♗h4:g3
 35. ♗h5 — f6+! ...

Сильный промежуточный ход. Черные теперь теряют ферзя или получают мат.

35. ... ♔g8 — f7
 36. ♞h6 — h7+
 Черные сдались.

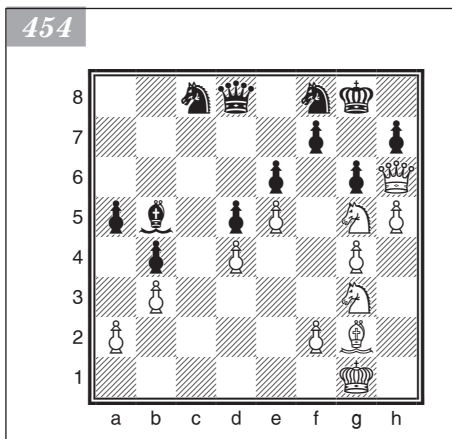

Дебют Рети

1. ♗g1 — f3 d7 — d5
 2. c2 — c4 ...

Этот стратегически интересный дебют разработан в начале XX века чешским гроссмейстером Рихардом Рети.

Белые стремятся создать фигурное давление на центральные поля и получить над ними контроль. Для этого они обычно применяют построение с fianкеттированием одного или обоих слонов.

Если в ответ на 1. ♗f3 черные избирают 1. ... f5, то в распоряжении белых есть сильный ход 2. e4! (гамбит Лисицына). Далее возможно: 2. ... fe 3. ♗g5 e5 (или 3. ... ♗f6 4. d3 e5 5. de ♘c5 6. ♘c4 ♞e7 7. ♘f7+ ♞f8 8. ♘b3!) 4. d3 e3 5. ♘:e3 ♗c6 — и теперь предложенный Ботвинником ход 6. c4! дает перевес белым.

Рассмотрим другие (кроме хода 2. c4) варианты, возможные после 1. ♗f3 d5. Например, если белые играют 2. b3, то, продолжая 2. ... c5, черные вынуждают ответ 3. e3, так как при пассивном 3. ♘b2 они достигают лучшей позиции путем 3. ... f6! 4. e3 e5 5. ♘b5+ (или 5. d4 cd 6. ed e4 7. ♗fd2 f5) 5. ... ♗c6 6. 0-0 ♘d6 (Лисицын — Ботвинник, 1944). Ход 4. c4 также не облегчает положения белых: 4. ... d4 5. d3 e5 6. e3 ♗e7! 7. ♘e2 ♗ec6! 8. ♗bd2 ♘e7 9. 0-0 0-0 10. e4 a6 11. ♗e1 b5 (Петросян — Фишер, 1971). Позицию после 1. ♗f3 d5 2. b3 c5 3. e3

регулярно отстаивал Нимцович, игравший с теми же идеями 1. b3. Подробный разбор этой системы приводится в разделе «Дебют Нимцовича — Ларсена».

Варианты 1. ♖f3 d5 2. d3 или 2. g3 часто переходят в староиндийское или каталонское начало, но иногда имеют целью избежать классических продолжений дебюта Рети. В случае 2. g3 ♖f6 3. ♗g2 g6 4. b4 черным лучше всего отвечать 4. ... ♗d6 5. b5 a6!.

2. ... c7 — c6

Сильный ход, который, в частности, содержит угрозу взятия и удержания пешки c4.

В случае 2. ... dc игра может перейти в принятый ферзевый гамбит путем 3. e3 c5 (или 3. ... ♖c6 4. ♗:c4 e5 5. d4 e4! 6. ♖fd2 ♗g5 с острой игрой (Мадерна — Штальберг, 1942)) 4. ♗:c4 ♖f6 5. 0-0 e6 6. d4. К сложной, запутанной игре ведет продолжение Кереса 3. ... ♗e6!?. Например: 4. ♖g5 (надежнее 4. ♖a3, Геллер — Керес, 1963) 4. ... ♗d5 5. e4 ♗c6 6. ♗:c4 e6 7. d4 ♗e7 8. h4 ♖f6 9. ♖c3 h6 (Дарга — Керес, 1964). При продолжении Рети 3. ♖a3 c5 белые не могут рассчитывать на большее, чем уравнение игры. Например: 4. ♖:c4 ♖c6 5. ♖se5 (или 5. g3 f6! 6. ♗g2 e5 7. d3 ♗e6 8. 0-0 ♖ge7 9. ♖fd2 ♖d5 10. ♖e4 ♗e7 11. f4 f5! 12. ♖g5 ♗:g5 13. fg 0-0 14. e4 ♖db4 (Ларсен — Любоевич, 1979), или 5. b3 e5! 6. ♗b2 f6 7. g3 ♖ge7 8. ♗g2 ♖f5 с лучшей позицией у черных в обоих вариантах) 5. ... ♖:e5 6. ♖:e5 ♖f6 7. e3 e6 8. b3 ♖d7. Солиднее 3. ♗a4+. Например: 3. ... ♖d7 4. g3 ♖f6 5. ♗g2 e6 6. ♗:c4 c5 7. ♗b3 ♗b8 8. d3 ♗d6 9. ♖fd2! 0-0 (9. ... b5 10. a4! a6 11. ab ab 12. ♖c3 с небольшим перевесом у белых (М. Гуревич — Свешников, 1985)) 10. ♖c4 ♗c7 11. a4 — у белых положение немного лучше (Чернин — Кайданов, 1983). Вместо 4. ... ♖f6 возможно 4. ... a6 5. ♗:c4 b5 6. ♗c2 ♗b7 аналогично варианту каталонского начала. Взятие на c4 часто встречается и при таком порядке ходов: 1. ♖f3 d5 2. c4 e6 3. g3 ♖f6 4. ♗g2 dc.

Вполне приемлема для черных система, напоминающая ортодоксальную защиту в ферзевом гамбите: 2. ... e6 3. b3 ♖f6 4. g3 ♗e7 5. ♗g2 0-0 6. 0-0 c5 (хорошо также 6. ... c6 7. ♗b2 ♖bd7 8. d4 b6) 7. cd (более сложная игра возникает после 7. ♗b2 d4!? 8. b4!? a5 9. bc ♖c6 10. d3 e5 (Майлс — Геллер, 1977)) 7. ... ♖:d5 (слабее 7. ... ed из-за 8. d4 с позицией, напоминающей защиту Тарраша в ферзевом гамбите, где изолированная центральная пешка черных требует постоянной заботы) 8. ♗b2 b6 9. ♖c3 ♗b7 с равной позицией. Например: 10. ♗c1 ♖d7 11. ♖:d5 ♗:d5 12. d4 ♗c8! (Спилман — Карпов, 1988). Часто встречается надежное продолжение 6. ... b6 с возможным вариантом: 7. ♗b2 ♗b7 8. e3 c5 9. ♖c3 dc 10. bc ♖c6 11. ♗e2 ♗c7 12. d3 a6 13. ♗fd1 ♗fd8 14. ♖h4 ♗ac8 15. ♗ab1 ♖a7. Шансы сторон приблизительно равны (Корчной — Спасский, 1968). Неплохо и 11. ... ♗c8 12. ♗fd1 ♖a5 (Чом — Петросян, 1976). В ответ на 4. g3 хорошо также 4. ... a5! (см. ниже партию Белявский — Салов).

Кроме 2. ... c6 и 2. ... e6, вполне корректным продолжением является 2. ... d4, так как далеко продвинутая черная пешка мешает гармоничному взаимодействию фигур противника. Белые могут отвечать 3. e3 (слабее 3. b4 f6 4. d3 e5 5. a3 c5 6. b5 ♗e6 с активной позицией у черных или 3. b4 f6 4. e3 e5 5. ed e4! 6. ♗e2 ♗e7 7. ♖g1 ♖c6 с преимуществом у черных) 3. ... ♖c6 (невыгодно для черных 3. ... c5 4. b4 de 5. fe cb 6. d4 (Кочнев — Купрейчик, 1976) или 4. ... f6 5. ed cd 6. c5! e5 7. ♗c4 a5 8. ♗a4+ ♗d7 9. b5!, и нельзя 9. ... ♗:e5 из-за 10. ♗:g8 ♗:g8 11. ♗c4) 4. ed (на 4. b4 черные отвечают 4. ... ♖:b4 5. ed e5!, и если 6. a3, то 6. ... e4 7. ab ef 8. ♗:f3 ♗:d4; если 6. de, то 6. ... ♗f5) 4. ... ♖:d4 5. ♖:d4 ♗:d4 6. ♖c3 e5! (этот и следующий ходы рекомендованы Алехиным) 7. d3 ♗c5 (хорош маневр Флора: 7. ... c6 8. ♗e3 ♗d6, и если 9. ♗e2, то 9. ... ♖h6!; неплохо и современное продолжение 7. ... ♖e7!, например: 8. ♗e2 c6 9. 0-0 ♖f5 10. g4? ♖e7 11. ♗e3 ♗d8 12. d4 ed 13. ♗:d4 ♗:d4 14. ♗:d4 h5! с преимуществом у черных (Пересыпкин — А. Петросян, 1976) или

8. ♖e3 ♗d8 9. d4 ed 10. ♖:d4 ♗:d4 11. ♙:d4 ♜c6 с равенством (Лангевег — Горт, 1978)) 8. ♖e3 ♗d6 9. ♜b5 ♗e7 10. ♙:c5 ♗:c5 11. d4 ed 12. ♖:d4 ♗:d4 13. ♜:d4 ♙g4 14. f3 0-0-0 с равной игрой (Катетов — Алехин, 1943). На 14. ♜b5 следует 14. ... 0-0-0 15. ♜:a7+ ♗b8 16. ♜b5 ♜f6 с лучшей игрой у черных.

После 2. ... d4 вполне логично играть также 3. g3 и 3. d3, переходя к защите Бенони с переменной цвета фигур и лишним темпом у белых. Например: 3. g3 g6 4. ♙g2 ♙g7 5. d3 e5 6. 0-0 ♜e7 7. b4 0-0 8. ♜bd2 a5? 9. b5 c5 10. bc ♜e:c6 11. ♙a3! с отличной позицией у белых (Ларсен — Чандлер, 1988). Надежнее 3. ... c5 4. ♙g2 ♜c6 5. d3 e5 6. 0-0 ♜f6 7. e3 ♙e7 8. ed ed 9. ♙f4 0-0 10. ♜e5 ♜:e5 11. ♙:e5 ♜d7 (Петросян — Корчной, 1968).

3. b2 — b3 ♙c8 — f5

Система Ласкера, успешно примененная им в 1924 году против самого изобретателя этого начала — Рети.

Выведя слона на активную позицию, черные затем строят в центре прочный пешечный треугольник c6 — d5 — e6, который гасит давление неприятельского белопольного слона и одновременно служит прикрытием для развития собственных сил.

Вполне приемлема для черных и система Капабланки, примененная им против Рети в 1925 году: 3. ... ♜f6 4. g3 ♙g4. Стоя на поле g4, слон не попадает под типовое e2 — e4 и сохраняет связь коня f3, активно влияя на ход событий. После 5. ♜e5 ♙h5 6. ♙g2 e6 7. ♙b2 ♙e7 8. 0-0 ♜bd7 9. ♜:d7 ♗:d7 10. d3 0-0 черные уравнивают игру. Перспективнее 5. ♙g2 ♜bd7 6. ♙b2 e6 7. 0-0 ♙d6 8. d3 0-0 9. ♜bd2 ♗e7 10. a3, как играл Ваганян против Гулько (1975).

Оригинально трактует этот дебют черными Ульман. После fianкеттирования своего чернопольного слона он старается разменять другого слона на королевского коня белых, нарушая обычные стратегические схемы. Две матчевые партии Ларсен — Ульман (1971) развивались так: 1. g3 d5 2. ♙g2 c6 3. c4 ♜f6 4. ♜f3 g6 5. b3 ♙g7 6. ♙b2 ♙g4 7. 0-0 0-0 8. d3 ♙:f3 9. ♙:f3 ♜bd7.

4. g2 — g3 ♜g8 — f6

5. ♙f1 — g2 ...

Интересно здесь 5. ♙a3!?, как играл Петросян против Таля (1962). После 5. ... g6 6. d3 ♙g7 7. ♜bd2 ♗b6 8. ♙g2 ♜g4?! 9. d4! ♜a6 (опасно 9. ... ♙:d4) 10. 0-0 ♜b4 11. ♙b2 0-0 12. a3 ♜a6 13. ♜c1 белые добились преимущества. Можно ответить и 5. ... a5 с последующим ♜a6 — b4 и e7 — e6, как было в партии Бенко — Аддисон (1967).

5. ... e7 — e6

На 5. ... ♜bd7 лучше всего отвечать 6. cd cd 7. ♙b2 e6 8. ♜c3!.

6. ♙c1 — b2 ♜b8 — d7

7. 0-0 h7 — h6

Важный ход в системе Ласкера: слона, оказывающего сильное давление по диагонали b1 — h7, необходимо уберечь от размена.

8. d2 — d3 ♙f8 — c5

Слабее 8. ... ♙d6, так как после 9. ♜bd2 0-0 10. ♜e1 возникает угроза того, что белые выиграют фигуру ходом e2 — e4.

Приемлем ход 8. ... ♙e7, имеющий то преимущество, что поле c5 можно будет занять потом конем или пешкой. Например: 9. ♜bd2 0-0 10. ♜c1 ♙h7! 11. ♜c2 a5 12. a3 ♜e8 13. ♗a1 ♗b6 с равной игрой (Штейн — Таль, 1971).

9. ♜b1 — d2 ...

При 9. ♜c3 0-0 10. ♗c2 ♙h7! 11. e4 (интересен ход Эйве — 11. a3!?) 11. ... de 12. ♜:e4 ♜:e4 13. de ♜f6 14. ♜e5 ♗b6 у черных хорошая игра (Смыслов — Керес, 1951).

9. ... 0-0

10. a2 — a3 ...

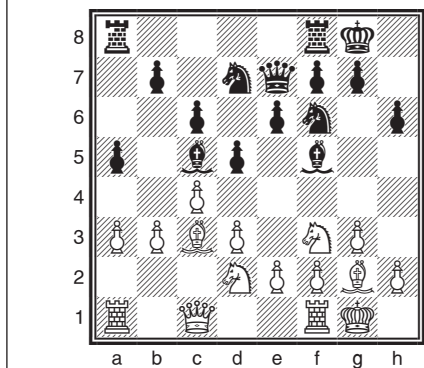

Белые стремятся к игре в центре, а при случае и на ферзевом фланге. Слабее 10. ♖c2 ♕e7 11. e4 de 12. de ♗h7 — у черных полноправная игра.

10. ... a7 — a5

11. ♗b2 — c3 ♕d8 — e7

12. ♖d1 — c1! ... (диаграмма 455)

Критическая позиция варианта.

Белый ферзь направляется на b2, где он будет оказывать сильное давление на позицию противника: 12. ... e5 13. d4! ed 14. ♗:d4 dc 15. ♗:c4 — и у черных трудности (Клингер — Столпер, 1985).

После 12. ... ♗e8 13. ♖b2 e5 14. e4!? возникает острая игра, в которой шансы черных повыше.

Примерные партии

Смыслов — Гуфельд

Москва, 1967

1. c2 — c4 ♗g8 — f6

2. ♗g1 — f3 g7 — g6

3. b2 — b4 ...

Любопытно, что точно так же развивалась классическая партия Рети — Капабланка (Нью-Йорк, 1924), в которой чемпион мира потерпел сенсационное поражение после беспроегрешного периода, который продолжался целых восемь лет!

По мнению Алехина, схема b3, g3, ♗g2 лучше, так как при ходе 3. b4 черным легче получить контригру, используя ослабление ферзевого фланга противника.

3. ... ♗f8 — g7

4. ♗c1 — b2 0-0

5. e2 — e3 ...

В партии Рети — Капабланка после 5. g3 b6 6. ♗g2 ♗b7 7. 0-0 d6 черные легко уравнили игру (они проиграли вследствие ошибок в миттельшпиле).

5. ... b7 — b6

Черные действуют в духе схемы Капабланки. Хорошо и 5. ... d6.

В целом можно констатировать, что система игры, избранная белыми, дает им мало шансов в борьбе за перевес.

6. d2 — d4 ...

Агрессивная идея. Черным нелегко выбрать дальнейший план действий: грозит «удушение» в центре.

6. ... c7 — c5!

Верный ответ. Пока противник не рокировал, вскрытие линий даже там, где он выглядит сильнее, предоставляет черным контршансы.

7. d4:c5 b6:c5

8. b4 — b5 a7 — a6

9. a2 — a4 ...

Итак, втянув белых в операцию на ферзевом фланге, черные отвлекли их внимание от нормальной мобилизации сил. И в качестве компенсации за внешне

опасный клин белых они могут успешно оперировать на других участках доски. Хорошо сейчас сыграть 9. ... ♖b7 с удобным развитием, но возможно и острое продолжение, избранное черными в партии, — в его основе лежит неустроенность белого короля.

9. ... ♗f6 — e4!?

Партия вступает в полосу увлекательных тактических возможностей.

10. ♖b2:g7 ♖g8:g7

11. ♖d1 — d5! ...

Приходится принять вызов. При спокойном развитии путем 11. ♖d3 ♖a5+ 12. ♗bd2 ♗:d2 13. ♖:d2 ab 14. cb d5 у черных отличная игра.

11. ... ♖d8 — a5+

12. ♖e1 — e2! ... (диаграмма 456)

Этот ход вызван необходимостью. После 12. ♗bd2 ♗:d2 13. ♗:d2 a6! перевес уже на стороне черных.

Кажется, что черные задумали 12. ... ♗c3+ 13. ♗:c3 ♖:c3 14. ♖:a8 ♖:a1, после чего опасно бить на b8 — 15. ♖:b8 — ввиду 15. ... d6!. И теперь черные могут рассчитывать как минимум на вечный шах. Но Смыслов заготовил в ответ тонкий ход 14. ♗d1!, и после 14. ... ♗a7 15. ♖:c5 и 16. ♖d4+ перевес белых очевиден.

Создается впечатление, будто черные просчитались. Но следует ошеломляющее продолжение.

12. ... ♖c8 — b7!!

13. ♖d5:b7 ... (диаграмма 457)

Ответ, ясное дело, вынужден.

13. ... ♗b8 — c6!

Второй «хулиганский» ход.

Позиционное обоснование двух жертв фигур подряд — неразвитость белых фигур, выдвинутое положение их короля, а также возможность поохотиться за белым ферзем.

14. ♗f3 — d2 ...

Продолжение 14. bc ♗ab8 15. ♗fd2 также вело к положению в партии. Но чрезмерная жадность (15. ♖:d7) дорого обошлась бы белым: 15. ... ♗fd8! — и, несмотря на огромный материальный перевес, их позиция незащитима.

14. ... ♗a8 — a7

15. b5:c6! ...

Гораздо хуже 15. ♖:a7 ♗:a7 16. ♗:e4 ab 17. c6 ♗:b5 с перевесом черных.

15. ... ♗a7:b7

16. c6:b7 ...

Буря на доске несколько улеглась. Материальный перевес на стороне белых — инициатива у черных.

16. ... ♖a5 — b4

Черные решают пойти на известную долю риска. После 16. ... ♗d6 17. g3 ♗:b7 18. ♖g2 ♗d6 19. ♗c1 ♗b8 атака и оборона уравновешивают друг друга, что говорит о корректности всей игры черных.

17. ♗d2:e4?! ...

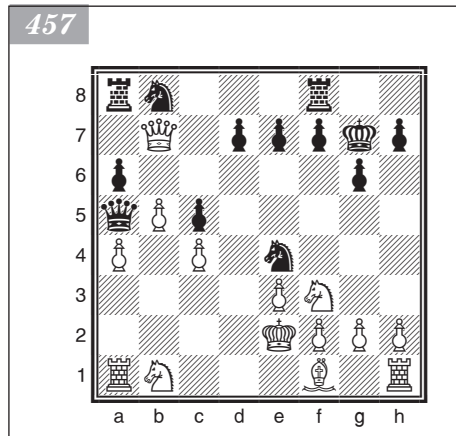
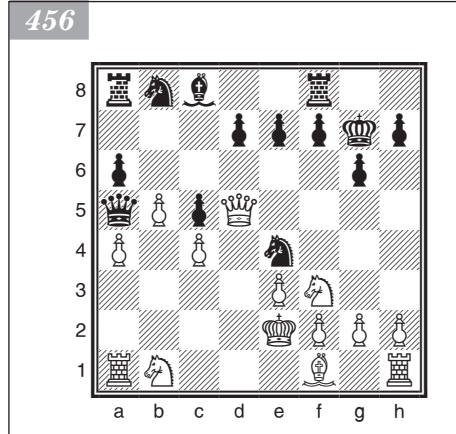

Смыслов предпочитает отдать качество, но сохранить пешку b7. Сильнее было 17. ♖a2! — и черным пришлось бы ограничиться 17. ... f5 или 17. ... ♘f6 со сложной игрой (при 17. ... ♖:b7 18. ♘:e4 ♖:e4 19. ♘d2 или 18. ♖:b1 19. ♘c3 ♖c1 20. ♖d3! белые консолидировали позицию и отбивали атаку).

17. ... ♖b4 — b2+

18. ♘b1 — d2 ♖b2:a1

19. ♘e4:c5 ...

У белых по-прежнему материальный перевес: три легкие фигуры и пешка за ферзя. Но вся беда в том, что не улучшилось положение их короля и фигур королевского фланга.

19. ... ♖f8 — b8

20. g2 — g3 ♖a1 — a3!

После естественного 20. ... d6? 21. ♘d7! ♖:b7 22. ♘g2 ♖b2 23. ♖b1 белые побеждали. Черные своевременно уведат ферзя с первой горизонтали.

21. ♘c5:d7?! ...

Так часто бывает, когда шахматист вдруг чувствует, что почва ускользает из-под ног. Лишь недавно Смыслову казалось, что его положение лучше, и вдруг после логичного 21. ♘d3 ♖:b7 22. ♘g2 ♖b8 пришлось бы смириться с потерей еще и пешки a4. Белые ищут шансы в более живой игре.

21. ... ♖b8:b7

22. ♘f1 — h3 ♖a3 — d6

23. c4 — c5 ♖d6 — d5

24. f2 — f3 ...

Кажется, что все в порядке. Угроза 24. ... ♖h5+ отражена, королевский фланг мобилизован, пешка a4 сохранена. В случае 24. ... ♖:d7 25. ♘:d7 ♖:d7 26. ♖c1 белые с ладьей, конем и укрепленной проходной могут рассчитывать на ничью при активной игре.

Но, оказывается, в позиции есть еще один важный фактор — увязший конь d7.

24. ... ♖b7 — b2

25. ♖h1 — d1 e7 — e6

26. c5 — c6 ...

Ценой пешечных жертв конь еще мог выскочить из капкана: 26. ♘b6 ♖:c5 27. a5 ♖:a5 28. ♘c4. Но тогда перевес был бы на стороне черных.

26. ... ♖d5 — c4+

27. ♖e2 — e1 ♖c4 — d3!

Пешка c6 не уйдет; пока можно взять пешку e3.

28. ♘h3 — f1 ♖d3:e3+

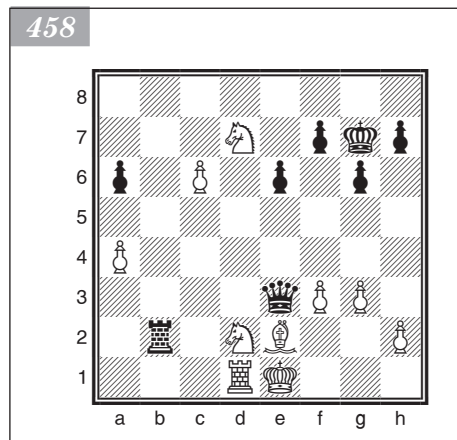

29. ♘f1 — e2 ... (диаграмма 458)

Задача черных — помешать коню d7 вернуться к активной жизни. Это достигается следующим ходом, который трудно найти.

29. ... a6 — a5!!

Ферзь остается на страже у белого короля, а за пешкой с отправляется ладья. Кольцо вокруг коня d7 сужается.

30. f3 — f4 f7 — f6

31. c6 — c7 ♖b2 — c2

32. ♖e1 — f1 ♖c2:c7

33. ♘d2 — c4 ...

Ускоряя развязку. В случае 33. ♘f3 к ловле коня подключался король — 33. ... ♖f7!.

33. ... ♖c7:c4
 34. ♕e2:c4 ♔e3 — f3+
 35. ♖f1 — e1 ♔f3 — c3+
 Белые сдались.

Белявский — Салов

Москва, 1988

1. ♘g1 — f3 ♗g8 — f6
 2. c2 — c4 e7 — e6
 3. g2 — g3 d7 — d5
 4. b2 — b3 a7 — a5!

Забывтая идея Боголюбова, с успехом возрожденная в этой партии. Черные планируют атаковать ферзевой фланг противника, ослабленный движением пешки *b*. В 1950-х годах этот ход рекомендовал Левенфиш, что прошло незамеченным.

5. ♕f1 — g2 a5 — a4
 6. ♗b1 — a3 ...

Первый успех стратегии черных — конь b1 отвлекается от борьбы за центр.

7. ... ♕f8 — e7
 7. 0-0 0-0
 8. ♕c1 — b2 c7 — c6
 9. d2 — d3 ♖d8 — a5
 10. ♗a3 — c2 ♗b8 — a6
 11. ♖a1 — b1 a4:b3
 12. a2:b3 ♕c8 — d7
 13. ♗f3 — e5 ♗a6 — b4

Дебют завершен, черные уравнили игру. Можно было ожидать упорной борьбы, но внезапно белые вместо естественного 14. ♕c3 прибегли к «насильственным» мерам, попытавшись вырвать инициативу.

14. g3 — g4? ♖a5 — c7!
 15. ♗c2:b4 ♕e7:b4
 16. ♖b1 — a1 ♕b4 — d6!

Перевес черных — итог фланговой диверсии белых на 14-м ходу.

17. d3 — d4 ...
 Плохо 17. f4? ♕:e5 18. ♕:e5 ♖b6+ и ♗:g4.
 17. ... ♖a8:a1
 18. ♕b2:a1 ♕d6:e5
 19. d4:e5 ♗f6:g4

В этом тяжелом положении Белявский не теряет присутствия духа и изобретательно осложняет игру.

20. ♖d1 — d4 ♗g4 — h6
 21. ♖d4 — c3 ♖c7 — d8
 22. e2 — e4! d5:e4
 23. ♖f1 — d1! ♖d8 — e7
 24. ♕g2:e4? ... (диаграмма 459)

В случае 24. c5! до победы черных еще очень далеко.

24. ... c6 — c5!

Блестящий и неожиданный ответ. Возвращая пешку, черные организуют атаку на раскрытого белого короля.

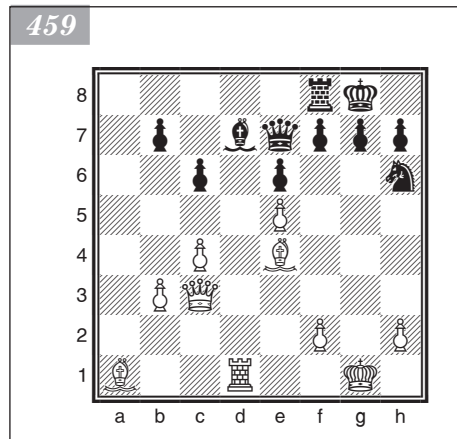

25. ♖e4:b7 ♜d7 — c8!
 26. ♖b7 — g2 ♜c8 — b7
 27. f2 — f3 ♞h6 — f5

Положение белых сразу стало безнадежным.

28. ♖a1 — b2 ♜f8 — a8

Препятствуя активизации слона путем ♖b2 — a3.

29. ♜d1 — d3 h7 — h6
 30. ♖c3 — c1 ♜b7 — c6
 31. ♜b2 — c3 ♜a8 — a2
 32. ♖c1 — b1 ♜a2 — a8
 33. ♖b1 — d1 ♖g8 — h7
 34. ♜c3 — e1 ♖e7 — g5

Атака черных неотразима.

35. ♖d1 — d2 ♖g5 — g6
 36. h2 — h4 ♖g6 — h5
 37. ♖d2 — f2 ♜a8 — a1
 38. ♖g1 — h2 g7 — g5
 39. ♜g2 — h3 ♞f5:h4

Белые просрочили время. Впрочем, их позиция совершенно безнадежна.

Английское начало

1. c2 — c4 ...

В XIX веке этот ход часто применял чемпион Англии Говард Стаунтон — отсюда и название дебюта.

В наши дни английское начало — один из наиболее популярных дебютов. Причиной этого является разнообразие возникающих в нем позиций, которые отвечают вкусу шахматистов, придерживающихся самых разных стилей игры. Не стоит упускать из виду и тот факт, что данный дебют регулярно разыгрывал Каспаров.

Некоторые схемы английского начала сходны с сицилианской защитой, которую разыгрывают белые с переменной цвета, получая таким образом лишний темп по сравнению с обычными вариантами.

У черных имеется два характерных ответа — 1. ... c5 и 1. ... e5. Остальные продолжения переводят игру в русло других дебютов или же ведут с перестановкой ходов к рассматриваемым системам.

1. ... c7 — c5
 2. ♞g1 — f3 ♞g8 — f6

Здесь возможны два основных ответвления.

3. d2 — d4 ...

Популярно продолжение 3. ♞c3 d5 4. cd ♞:d5 5. e4.

Скромный с виду ход 5. e3 довольно опасен: на 5. ... g6?! следует 6. ♖b3! (6. ... ♞c7 7. ♜c4 e6 8. d4! или 6. ... ♞:c3 7. ♖:c3), а если 5. ... ♞c6?!, то 6. ♜b5! — и везде игра белых много лучше. Черным следует защищаться путем 5. ... e6, переходя к ферзевому гамбиту, либо действовать в духе защиты Грюнфельда:

5. ... ♖:c3 6. bc g6 7. d4 (Керес советовал здесь 7. h4!?) 7. ... ♜g7 8. ♜d3 0-0 9. 0-0 ♖c7 (Карпов — Каспаров, 1987).

Продолжение 5. g3 имеет самостоятельное значение при ответах 5. ... e6 или 5. ... g6. После 5. ... ♗c6 6. ♜g2 ♗c7 возникает рассматриваемая ниже система Рубинштейна — Ботвинника. В варианте 5. g3 e6 6. ♜g2 ♗c6 7. 0-0 ♜e7 8. d4 0-0 черные сохраняют неплохие контршансы как при 9. ♗:d5 ed! (9. ... ♖:d5? 10. ♜e3!) 10. dc ♜:c5 11. ♖c2 ♜b6 12. ♜g5 g6, так и при 9. e4 ♗db4!. Черные вполне могут рассчитывать на уравнение и в случае 5. ... g6 6. ♜g2 ♜g7 7. 0-0 0-0 8. ♗:d5 ♖:d5 9. d3 ♗c6 10. ♜e3 ♜d7!.

Силен также ход 5. d4. Черным лучше всего продолжать 5. ... e6, переходя к улучшенной защите Тарраша в ферзевом гамбите, либо 5. ... ♗:c3 6. bc g6, стремясь к защите Грюнфельда. Прямолинейное 5. ... cd?! приносит им одни неприятности. После 6. ♖:d4 черным трудно завершить развитие фигур. Например: 6. ... ♗:c3 7. ♖:c3 ♗c6 8. e4 ♜g4 9. ♜b5 ♞c8 10. ♜e3 ♜:f3 11. gf a6 12. ♞d1 ♖c7 13. ♜:c6+ ♖:c6 14. ♖d4. Перевес белых беспорен (Портиш — Хьюбнер, 1979). Несколько лучше 7. ... e6 8. e4 ♗c6 9. ♜b5 ♖b6, но и здесь после 10. ♜:c6+ ♖:c6 11. ♖:c6+ bc 12. 0-0 черным далеко до равенства.

Ничего не дает 5. ♖a4+ из-за 5. ... ♗c6 6. ♗e5 ♖c7! 7. ♗:d5 ♖:e5 8. ♗b6 ♞b8 9. ♗:c8 ♞:c8.

После 5. e4 возникает позиция, впервые встретившаяся в партии Нимцович — Рубинштейн (1926) и переживающая сейчас второе рождение (диаграмма 460).

Далее может последовать 5. ... ♗b4 (5. ... ♗:c3 6. bc g6 ведет к структуре защиты Грюнфельда, а после 6. dc!? ♖:d1+ 7. ♖:d1 ♗c6 8. ♜e3 белые в партии Тимман — Таль (1979) получили небольшой перевес) 6. ♜c4 ♜e6 7. ♜:e6 ♗d3+ 8. ♖f1 fe 9. ♗g5 ♖b6! (встречаются также 9. ... ♗c6 и 9. ... ♖d7) 10. ♖e2?! c4 11. b3 h6 12. ♗f3 (возможно и 12. ♗h3) 12. ... ♗c6 13. bc 0-0-0 14. g3 g5 с сильной атакой у черных (Полугаевский — Таль, 1979). Вместо 6. ... ♜e6 к сложной борьбе ведет 6. ... ♗d3+ 7. ♖e2 ♗f4+! (нехорошо 7. ... ♗:c1+ 8. ♞:c1 a6 9. d4 cd 10. ♖:d4 ♖:d4 11. ♗:d4 e6 12. ♞hd1, или 12. f4, или 12. e5!, как было в партии Ботвинник — Каспарян, 1938) 8. ♖f1 ♗e6. Белые ищут перевес в варианте 9. b4! или 9. ♗e5, но черные в общем успешно обороняются.

Вместо 10. ♖e2 заслуживает внимания 10. ♖a4+ ♗d7 11. ♖c4 ♗e5 12. ♖:e6, и теперь нехорошо 12. ... ♖:e6 13. ♗:e6 ♖d7 из-за 14. ♗:c5+ ♗:c5 15. d4. Но, продолжая 12. ... h6! 13. ♖:b6 (если 13. ♗d5, то 13. ... ♖:e6) 13. ... ab, черные получают достаточную компенсацию за пешку. Сильная контригра у черных в варианте 10. ♖a4+ ♗c6!.

Вероятно, белым лучше всего продолжать 10. ♖f3!. Если 10. ... c4, то 11. b3 h6 12. bc ♗:c1? 13. ♗f7! с неотразимой атакой (Тукмаков — Пешина, 1980). Точнее 11. ... ♗e5, но и здесь шансы белых выше.

Кроме 6. ♜c4, интерес представляет продолжение 6. ♜b5+. После 6. ... ♜d7 7. a3 ♜:b5 8. ab ♜d3 9. ♖a4+ ♗c6 10. b5 ♗b4 11. b6+! ♖d7 12. ♖:d7+ ♖:d7 13. ♞:a7 ♞b8 14. ♗e5+ белые добиваются преимущества (Форинтош — Фараго, 1979). В случае 6. ... ♗8c6 7. d4 cd 8. a3! dc 9. ♖:d8+ ♖:d8 10. ab cb 11. ♜:b2 белые получают за пожертвованную пешку инициативу. В партии Чехов — Вернер (1979) далее последовало: 11. ... e6 12. 0-0 f6 13. e5 f5

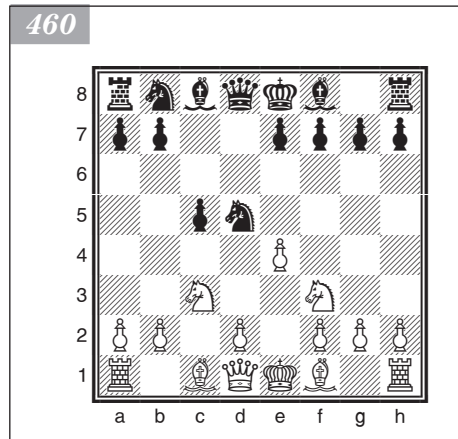

14. ♖d4 ♗:d4 15. ♕:d4 ♕d7 16. ♕:a7!, и белые, отыграв пешку, сохранили активную позицию. Неудачен вариант 11. ... f6?! 12. e5! ♕g4?! 13. ♕:c6 bc 14. ♖d4! с сильнейшей атакой у белых (Каспаров — Корчной, 1989). Но заслуживает внимания ход 11. ... ♕d7!?. В партии Таль — Тимман (1985) после 12. 0-0 f6 13. ♕c4 ♗:b4! 14. e5! ♗c8 15. ♕f7! ♗c2 16. ♗fe1 ♖d3! черные успешно защитились.

3. ... c5:d4

4. ♖f3:d4 e7 — e6

Здесь встречаются и другие продолжения.

Вариант 4. ... d5 5. cd ♗:d5 ведет к ферзевому гамбиту. После 6. e4! белые сохраняют преимущество: 6. ... ♗c7 7. ♕f4! ♗e6 8. ♕b5+ (Тимман — Майлс, 1986).

На 4. ... a6 хорошо отвечать 5. ♗c3 d5 6. ♗b3 (Рашковский — Чехов, 1976). После 5. ... e6 6. g3 ♖c7 7. ♕g2! брать пешку c4 крайне рискованно: 7. ... ♖:c4 8. ♕f4 ♕b4 9. 0-0! ♕:c3 10. ♗c1!

Ход 4. ... b6 чаще всего ведет к позициям типа системы «еж», рассматриваемой ниже. Например: 5. ♗c3 ♕b7 6. f3 d6 7. e4 ♗bd7 8. ♕e2 e6 9. 0-0 ♕e7 10. ♕e3 0-0 11. a4! a6 12. a5! с перевесом белых (Гельфанд — Смирин, 1988).

Любители острой игры предпочитают 4. ... e5!?. После 5. ♗b5 (ходы 5. ♗f3, 5. ♗b3 и 5. ♗c2 не оставляют белым надежд на дебютное преимущество) 5. ... d5! возникают запутанные ситуации, где за пожертвованную пешку черные часто имеют активную фигурную игру. Например: 6. cd ♕c5! (6. ... ♗:d5?? 7. ♖:d5!) 7. ♗5c3 0-0 8. e3 e4! 9. ♖d2 ♖e7 10. a3 a5 (Палатник — Каспаров, 1982). Сильнее 9. a3 a5 10. ♕e2 ♕e7 11. g4! с перевесом белых (Гельфанд — Гофман, 1989).

Солидной репутацией пользуется продолжение 4. ... ♗c6. После 5. ♗c3 e6 у белых выбор между 6. ♗db5 и 6. g3 (меньше обещает 6. ♕f4 ♕b4 7. ♗db5 0-0 8. ♕d6 ♕:d6 9. ♗:d6, поскольку здесь 9. ... ♗e8 или 9. ... ♖b6 дает черным хорошую игру). В ответ на 6. ♗db5 черные могут защищаться путем 6. ... ♕b4 или 6. ... d5 (к неясной позиции ведет 6. ... ♕c5 7. ♕f4 e5 8. ♕e3!?! или 8. ♕g5!?!). Рассмотрим оба варианта:

- 6. ... ♕b4 7. a3 (7. ♕f4 0-0 ведет к уже рассмотренной позиции) 7. ... ♕:c3+ 8. ♗:c3 d5! 9. e3 0-0 10. cd ed 11. ♕c3 ♕f5 12. 0-0 d4 с равенством (Решевский — Бенко, 1964). Хуже 12. ♗b5?! ♖b6 13. 0-0 a6 14. ♖d4 ♗:d4 15. ♖:d4 ♖:d4 16. ed ♗ac8 с перевесом черных (Хасин — Штейн, 1961);
- 6. ... d5 7. ♕f4 (нехорошо 7. cd ♗:d5 8. ♗:d5 ed 9. ♖:d5? ♕b4+! 10. ♕d2 ♖e7 с перевесом черных (Шуба — Портиш, 1984)) 7. ... e5 8. cd ef 9. dc bc 10. ♖:d8+ ♖:d8 11. ♗d1+ ♕d7 12. ♗d6 ♕:d6 13. ♗:d6 ♗b8 14. ♗d2 ♗e8. Черные единственными ходами удерживают равновесие (Карпов — Полугаевский, 1984).

В случае 4. ... ♗c6 основное опровержение — 6. g3, на что черные обычно отвечают 6. ... ♖b6 (хуже 6. ... ♕c5 7. ♗b3 ♕b4 8. ♕g2 d5 9. cd ♗:d5 10. 0-0!). После 7. ♗b3 (7. ♗c2?! ♕c5!) в распоряжении черных несколько путей:

- 7. ... ♕b4 8. ♕g2 ♖a6 9. c5 b6 10. 0-0 bc 11. ♕e3 d5 12. ♗:c5 ♖a5 13. ♗3a4. Положение белых лучше (Эйнгорн — Георгиев, 1984);
- 7. ... d5 8. cd ♗:d5 9. ♗:d5 ed 10. ♕g2 (принять жертву пешки рискованно: 10. ♖:d5 ♕e6 11. ♖e4 ♕b4+ 12. ♕d2 0-0!) 10. ... ♕e6 11. 0-0 (и здесь нехорошо 11. ♕:d5? ♕b4+ 12. ♖f1 ♗d8!) 11. ... ♗d8 12. ♕g5! f6 13. ♕d2 ♕e7 14. ♕c3 с преимуществом у белых (Карпов — Корчной, 1988);
- 7. ... ♗e5 8. e4 ♕b4 9. ♖e2 d6 (или 9. ... 0-0 10. f4 ♗c6 11. e5! ♗e6 12. ♕d2 f6 13. c5! — у белых лучшие шансы (Портиш — Корчной, 1970)) 10. f4 ♗c6 11. ♕e3 (после 11. ♕g2 e5! у черных все в порядке (Портиш — Сакс, 1988)) 11. ... ♕:c3+ 12. bc ♖c7 13. ♕g2 e5 14. c5 с небольшим перевесом белых (Морвич — Корчной, 1988).

5. g2 — g3 ...

После 5. ♖с3 ♗b4 6. g3 возникает позиция, которая также может получиться при защите Нимцовича (1. d4 ♜f6 2. c4 e6 3. ♖с3 ♗b4 4. ♜f3 c5 5. g3 cd 6. ♜:d4) и которая весьма популярна в настоящее время. Теперь 6. ... ♜e4 7. ♖d3 ♗a5 8. ♜b3! ведет к более благоприятному для белых положению: 8. ... ♜:c3! 9. ♗d2 (в случае 9. ♜:a5 ♜e4+ 10. ♗d2 ♗:d2 11. ♖:d2 ♜:d2 12. ♖:d2 ♜c6 13. ♜:c6 dc игра равна) 9. ... ♜e4! 10. ♖:e4 ♗:d2+ 11. ♜:d2 0-0 12. ♗g2 ♜c6 13. ♖e3! d5 14. 0-0 d4 15. ♖d3 (Фараго — Браун, 1979). Больше обещает 6. ... 0-0 7. ♗g2 d5. В варианте 8. cd ♜:d5 9. ♗d2 ♜b6 10. ♜c2 ♗e7 11. 0-0 ♜c6 черные не испытывают особых затруднений. Опаснее выглядит 8. ♖b3, однако после 8. ... ♗:c3+ 9. bc (но не 9. ♖:c3 e5! 10. ♜b5 a6 11. ♜a3 d4) 9. ... ♜c6! 10. cd ♜a5! 11. ♖c2 ♜:d5 12. ♖d3! ♖c7! 13. 0-0 ♗d7 14. e4 ♜b6 15. f4 e5! у черных весома контригра (Каспаров — Шуба, 1986). В гамбитном варианте, предложенном Романишиным — 8. 0-0 dc 9. ♖a4, — сильно играть 9. ... ♜a6 10. ♜db5 ♜d5 11. ♗d1 ♗d7 12. ♜:d5 ed 13. ♗:d5 ♖e8! (Николаф — Браун, 1988) или сразу 11. ... ♖e8! (И. Соколов — М. Гуревич, 1988). Совсем безобидно продолжение 6. e3?! ♜e4 7. ♖c2 ♜:c3 8. bc ♗e7 9. ♗e2 0-0 10. 0-0 a6 с лучшей игрой у черных (Решевский — Фишер, 1970).

5. ... ♗f8 — b4+

Другой путь — 5. ... d5 6. ♗g2 e5 7. ♜f3 (встречается также 7. ♜c2, 7. ♜b3 и даже 7. ♜b5) 7. ... d4 8. 0-0 (8. ♜:e5?? ♖a5+) 8. ... ♜c6 9. e3. Фактически белые играют защиту Грюнфельда с перемены цвета и парой лишних темпов, что дает им основание надеяться на преимущество в дебюте. Все же после спокойного 9. ... ♗e7 10. ed ed 11. ♗f4 0-0 12. ♜e5 ♜:e5 13. ♗:e5 ♗c5 14. ♜d2 ♗e8 черные могут постепенно уравнивать игру (Ногейрас — Портиш, 1984). Острее борьба в варианте 9. ... ♗c5 10. ed ed. Сильная контригра у черных после 11. ♗e1+ ♗e6 12. ♜g5 0-0! 13. ♗:e6? fe 14. ♜:e6 ♖b6! 15. ♜:f8 ♗:f8 или 13. ♜:e6 fe 14. ♜d2 d3!. Солиднее 11. ♜bd2 0-0 12. ♜b3, но и здесь у черных неплохие шансы: 12. ... ♖b6 13. ♗g5 ♜e4. Возможно также 9. ... d3 10. ♜c3 ♗b4.

Помимо немедленного 5. ... ♗b4+, черные располагают хорошим продолжением 5. ... ♖b6 6. ♗g2 ♗c5!. Белые должны отвечать 7. e3 ♜c6 8. 0-0!, но противник уравнивает игру посредством 8. ... ♜:d4 9. ed ♗:d4 10. ♜c3 e5 11. ♜b5 0-0 12. ♜:d4 ed 13. b3 d5! (Ногейрас — Псахис, 1986).

Мало обещает черным 5. ... ♖c7 ввиду 6. ♜d2 a6 7. ♗g2 ♗c7 8. 0-0 0-0 9. b3! (Багиров — К. Григорян, 1977). Хорошо и 6. ♜c3 — в этом случае опасно продолжать 6. ... ♖:c4?! из-за 7. e4 ♖b4 8. a3 ♖d6 9. ♗e3.

6. ♗c1 — d2 ♖d8 — b6 (диаграмма 461)

В позиции на диаграмме интересно продолжение 7. ♗:b4 ♖:b4+ 8. ♜c3!?. Теперь как 8. ... ♖:b2 9. ♜db5 ♖b4 10. ♜c7+! ♖d8 11. ♖d2 ♜e4 12. ♜:e6+ fe 13. ♜:e4 ♖:d2+ 14. ♖:d2 (Зильберштейн — Васюков, 1972), так и 8. ... 0-0 9. ♖b3 ♖c5 10. ♗d1 d6 11. ♖a3! (Зильберштейн — Полугаевский, 1972) дает белым лучшие перспективы. И после 8. ... a6 9. ♖b3 ♖c5 10. ♜c2! ♜c6 11. ♗g2 ♗b8 12. 0-0 b5 13. cb ab 14. ♗fc1 белые сохраняют дебютный перевес. Интересно проверить 9. a3 ♖:c4 10. ♗c1.

7. ♗f1 — g2 ♜b8 — c6

Хуже 7. ... ♖:d4 из-за 8. ♗:b4 ♖:c4 9. ♗a3 с более чем достаточной компенсацией за пешку у белых.

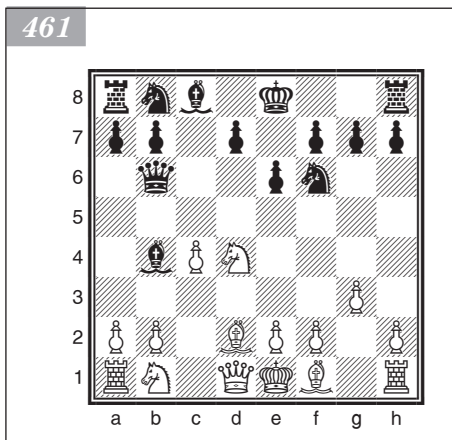

8. ♖d4 — b3 d7 — d5
 9. c4:d5 ♗f6:d5
 10. 0-0

Положение белых лучше (Тайманов — Гипслис, 1972).

Б

- (1. c4 c5 2. ♗f3 ♗f6)
 3. ♗b1 — c3 ♗b8 — c6
 4. g2 — g3 g7 — g6
 5. ♗f1 — g2 ♗f8 — g7
 6. 0-0 0-0

Отвечать 6. ... d5 несколько преждевременно: продолжая 7. cd ♗:d5 8. ♖b3!?, белые захватывают инициативу. Например: 8. ... ♗c7 9. ♖c4 (это принципиальнее, чем 9. d3, встретившееся в партии Решевский — Киров, 1974) 9. ... b6 10. d4!? ♗a6 11. ♖a4 b5 12. ♖c2 ♗:d4?! 13. ♗:d4 cd 14. ♗d5! — и черные в плохом положении (14. ... ♗:d5 15. ♖c6+ ♗f8 16. ♗:d5 ♖b8 17. ♗f4 e5 18. ♗g5 f6 19. ♗d2 — 1:0 (Слущкий — Пешина, 1979)).

7. d2 — d4 ...

После этого хода равновесие в центре нарушается и белые получают некоторую инициативу.

7. ... c5:d4

После 7. ... d6 возникает позиция югославского варианта староиндийской защиты, где лучшими признаны продолжения 8. d5 или 8. dc. Попытка поддержать напряжение путем 8. h3?! ведет к утрате преимущества выступки: 8. ... cd! 9. ♗:d4 ♗:d4 10. ♖:d4 ♗e6 11. ♖h4 ♖c8 12. b3 ♖c5!. В партии Оснос — В. Щербачков (1957) далее последовало: 13. ♗b2? (лучше 13. g4) 13. ... ♖h5 14. ♖d4 ♗:h3 15. ♖:a7 ♖d7 16. ♖:b7 ♗:g2 17. ♖:d7? ♗a8!! — и белые остались без фигуры.

8. ♗f3:d4 ♗c6:d4

Хуже 8. ... ♖a5 из-за 9. ♗b3 ♖b4 10. c5 с давлением белых на ферзевом фланге.

Если 8. ... d6, то 9. ♗:c6 bc 10. ♗:c6 ♗h3 11. ♗:a8 ♖:a8 12. f3 ♗:f3 13. ♖:f1 ♖c8 14. ♖d3 ♖c6 15. ♗e3! a5 16. ♖c1 ♗d7 17. ♗d5 с преимуществом у белых (Калиниченко — Альберт, 1987).

Встречается также 8. ... ♗g4. После 9. e3 d6 не стоит принимать жертву пешки: 10. ♗:c6 bc 11. ♗:c6 ♖b8 дает черным хорошую компенсацию (Саади — Фишер, 1960). Но после 10. b3! шансы белых предпочтительнее. Лучшую игру они сохраняют и в варианте 9. ♗b3 d6 10. ♗f4 ♗ge5 11. c5 (Портиш — Дей, 1961).

В случае 8. ... ♖b6 хорошо, по Болеславскому, продолжать 9. ♗b3 d6 10. ♗e3 ♖b4 11. c5!.

9. ♖d1:d4 d7 — d6 (диаграмма 462)

В ответ на 9. ... ♖a5 следует 10. c5! ♖a6 11. ♗f4 d5 12. cd ♗e8 13. ♖d2 с перевесом белых (Крогиус — Кудинов, 1971).

10. ♖d4 — d3 ...

Ход Смыслова, который препятствует 10. ... ♗e6.

Другие продолжения — 10. ♖h4 ♗e6 11. ♗:b7 ♖b8 12. ♗f3 ♖a5 13. ♗d5 ♗:d5 14. cd ♗:d5 15. ♗:d5 ♖:d5 16. ♖:e7 a5 или 10. ♖d2 ♗e6 11. b3 d5! — дают черным

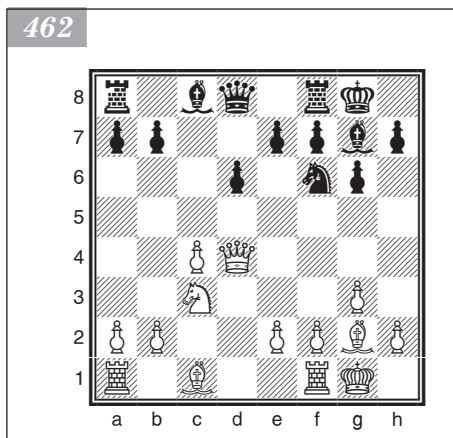

отличную игру. Безобидно 10. ♖g5 ♘e6 11. ♔f4 ♗a5 12. ♜ac1 ♞ab8 13. b3 ♞fc8 (Фишер — Спасский, 1972).

10. ... a7 — a6

Немедленное 10. ... ♘f5 11. e4 ♘e6 может привести к сильнейшей атаке белых: 12. b3! a6 13. ♘b2! ♗d7 14. ♔d2 ♗c5 15. f4 ♜c8? 16. f5! ♘d7 17. f6! (Смыслов — Тимман, 1981).

11. ♘c1 — d2 ...

После 11. ♘e3 ♗g4 12. ♘d4 ♗e5 13. ♔d1 ♞b8 (13. ... ♗:c4?? ведет к проигрышу фигуры: 14. ♘:g7 ♗:g7 15. ♔d4+ ♗e5 16. f4) 14. ♞c1 ♘e6 15. ♗d5 b5 шансы равны (Таль — Торре, 1973).

Неясен вариант 11. ♘f4 ♘f5 12. e4 ♘e6 13. ♜ac1 ♗d7 14. b3 ♗e5 15. ♔d2 b5 16. cb ab 17. ♗:b5 ♔a5 (Спасский — Каспаров 1988).

11. ... ♘c8 — f5

Более идейным выглядит ход 11. ... ♞b8. Тогда на шаблонное 12. ♜ac1 имеется блестящий ответ 12. ... b5!, и после 13. cb ab 14. ♗:b5 ♘f5! 15. ♔b3 ♗e4 у черных за пешку великолепная контригра (Монин — Агапов, 1987). Правда, 12. e4! сохраняет за белыми некоторый перевес.

12. e2 — e4 ♘f5 — e6

13. b2 — b3 ♗f6 — d7

14. ♔d3 — e2! ...

Хуже 14. h3 b5! 15. cb ♗c5 16. ♔e2 ab 17. ♔:b5 ♘c8! с достаточной компенсацией за пешку (Портиш — Геллер, 1968).

14. ... ♗d7 — c5

15. ♞a1 — c1 b7 — b5

16. ♗c3 — d5 b5:c4

17. b3 — b4! ♗c5 — a4

18. ♔e2:c4

Преимущество у белых (Ермолинский — Егин, 1985).

II

1. ... c7 — c5

2. ♗b1 — c3 ...

Теперь в распоряжении черных следующие основные возможности.

A

2. ... ♗g8 — f6

3. g2 — g3 d7 — d5

4. c4:d5 ♗f6:d5

5. ♘f1 — g2 ♗d5 — c7 (диаграмма 463)

В 1930-х годах Ботвинник разработал систему, начинающуюся этим ходом и связанную с образованием мощного пешечно-фигурного центра путем ♗b8 — c6, e7 — e5, ♘c8 — e6, ♗c7 — d5 и ♗c6 — d4. Обогащенная новыми идеями, эта система и по сей день часто встречается в соревнованиях.

6. ♗g1 — f3 ...

Возможны и другие пути развития:

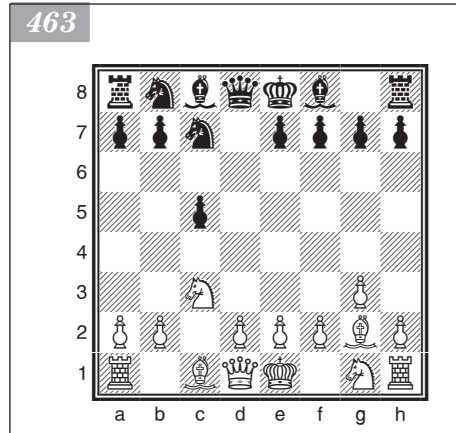

- 6. d3 e5 (6. ... ♖c6? 7. ♙:c6+! bc 8. ♖a4) 7. ♗h3 ♗c6 8. f4 с острой игрой;
- 6. b3 e5 7. ♙b2 (7. ♙a3 ♗ba6!) 7. ... ♙e7 8. ♗c1 f6 9. ♗h3 ♙e6 10. f4! с инициативой у белых (Тайманов — В. Журавлев, 1968);
- 6. ♖b3 ♗c6! 7. ♙:c6+ bc 8. ♗f3 f6 9. d3 e5 10. ♖a4 (с потерей темпа) 10. ... ♖d7 11. ♙e3 ♗b8 12. 0-0 ♗d5 с полноправной игрой у черных (Кинтерос — А. Соколов, 1985).

6. ... ♗b8 — c6
7. ♖d1 — a4 ...

Этот ход сейчас наиболее популярен. Но возможен и вариант 7. d3 e5 8. ♗d2 ♙d7 9. 0-0 ♙e7 10. ♗c4 f6 (заслуживает внимания 10. ... 0-0 11. ♙:c6 ♙:c6 12. ♗:e5 ♙e8 13. e4 ♙f6 14. ♗g4 ♙d4 15. ♗e3 ♙c6 — и у черных за пожертвованную пешку отличная игра (Петросян — Ваганян, 1976)) 11. f4 b5!? 12. ♗e3 ♗c8 с обоюдными шансами (Кочнев — Форинтош, 1978).

Оригинальную идею содержит продолжение 7. 0-0 e5 8. ♗e1!?. Белые оставляют поле d3 свободным, чтобы атаковать пешку c5 путем ♗e1 — d3. Черным следует отвечать 8. ... ♙g4! (Флеш — Портиш, 1975).

7. ... ♙c8 — d7

Хуже 7. ... ♖d7. Например: 8. 0-0 e5 9. a3 f6 (если 9. ... ♙e7, то 10. b4!) 10. e3! ♙e7 11. ♗d1 ♗b8 12. d4! с перевесом белых (Ульман — Мариотти, 1976).

8. ♖a4 — e4 g7 — g6

Слабее другие продолжения: 8. ... e6 9. 0-0 ♙e7 10. d4! cd 11. ♗:d4 0-0 12. ♗d1 (Корчной — Флор, 1954) или 8. ... ♗e6 9. e3 g6 10. d4! cd 11. ed ♙g7 12. ♙e3 f5 13. ♖d5 (Романишин — Таль, 1976) с лучшей игрой у белых в обоих случаях.

9. ♗f3 — e5 ♙f8 — g7

Конечно, не 9. ... ♙f5? из-за 10. ♖:c6+!

10. ♗e5:d7 ♖d8:d7

11. 0-0 0-0 (диаграмма 464)

В создавшейся позиции каждая из сторон имеет свои плюсы: белые — двух слонов, черные — свободное развитие. В партии Романишин — Пинтер (1977) последовало: 12. a3 ♗ac8 13. ♗b1 ♗e6 14. b4 b6 15. ♗d5 f5? 16. ♖c4 ♗e5 17. ♖a2 c4 18. ♙b2 — и белые получили перевес. Однако при 15. ... ♗ed4 сохранялись равные шансы.

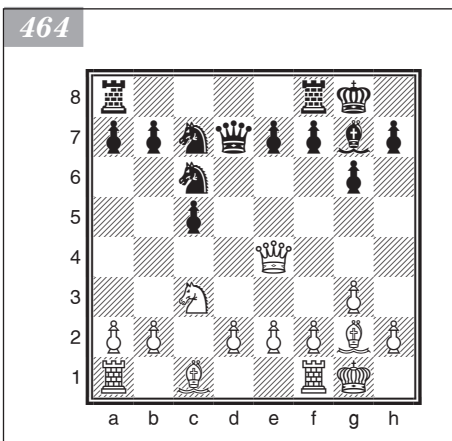

2. ... g7 — g6!

Если черные собираются fianкеттировать чернопольного слона, то данный порядок ходов наиболее точен. В случае 2. ... ♗c6 3. ♗f3 ход 3. ... g6 связан с некоторыми неудобствами: белые отвечают 4. e3! ♙g7 5. d4 и далее d4 — d5, отесняя коня c6 и захватывая пространство. Например: 5. ... d6 6. ♙e2 ♗f6 7. d5 ♗a5 8. e4 0-0 9. 0-0 ♙g4 10. ♙e3 ♙:f3 11. gf (Ботвинник — Полукаевский, 1968). Попытка блокировать продвижение d4 — d5 не удается: 4. ... ♗f6 5. d4 cd 6. ed d5 7. cd ♗:d5 8. ♖b3 ♗:c3 9. ♙c4!

3. g2 — g3 ♙f8 — g7

4. ♙f1 — g2 ♗b8 — c6

5. ♗g1 — f3 ...

Помимо этого естественного и сильного хода, имеется ряд других продолжений (5. d3, 5. a3, 5. b3 и т. д.), из которых наиболее идейны 5. e3 и 5. e4.

- 5. e3 e6 (последовательная игра на уравнение) 6. ♖ge2 ♖ge7 7. 0-0 0-0 8. d4 cd 9. ♗:d4 d5 10. cd ♗:d4 11. ed ♗:d5 12. ♗:d5 ed 13. ♖b3 ♖b6! (Ботвинник — Смыслов, 1957). Положение совершенно равное.

Более содержательны ответы 5. ... e5 и 5. ... ♗h6. Например: 5. ... e5 6. ♖ge2 ♖ge7 7. 0-0 0-0 8. a3 d6 9. ♖b1 a5! или 5. ... ♗h6 6. ♖ge2 ♖f5 7. 0-0 0-0 8. b3 b6 9. ♗b2 ♗b7 10. ♖b1 e6 11. ♗f4 (Геллер — Р. Бирн, 1967). В обоих случаях положение белых чуть приятнее.

- При 5. e4 игра развивается в духе идей Нимцовича. Белые, опираясь на треугольник c4 — d3 — e4, развязывают себе руки для активной игры на обоих флангах. В конце 1950-х годов эта система, прежде всего благодаря усилиям Ботвинника и Тайманова, была популярна. Далее следует: 5. ... ♗f6 6. ♖ge2 0-0 7. 0-0 d6 8. d3 (или 7. a3 d6 8. ♖b1 a5 9. 0-0 ♗g4! 10. f3 ♗d7 (Тайманов — Гургенидзе, 1958)) 8. ... ♗e8 (типичный маневр в этой системе) 9. h3 (9. ♗e3 ♗d4!) 9. ... ♗c7 10. g4 ♗d7 11. f4 ♖b8 12. f5! b5!. Сложная, обоюдоострая позиция (Сабо — Глигорич, 1953).

Кроме 5. ... ♗f6, встречается и 5. ... e6 с последующим ♖ge7. Интересна идея Глигорича: 5. ... d6 6. ♖ge2 f5!? 7. d3 ♗f6 (Бобоцов — Глигорич, 1961).

5. ... e7 — e6

Здесь нехорошо играть 5. ... ♗h6 из-за 6. h4! и дальнейшего h4 — h5 с сильной инициативой (Ботвинник — Глигорич, 1956), но вполне можно отвечать 5. ... e5, имея в виду развитие «по Нимцовичу — Ботвиннику»: d6, ♖ge7, 0-0 и т. д. В случае симметричного 5. ... ♗f6 сильнее всего 6. 0-0 0-0 7. d4!. Напротив, ничего не дает белым 6. 0-0 0-0 7. a3 d6 (хорошо и 7. ... d5!) 8. ♖b1 a5.

6. 0-0 ♗g8 — e7

7. d2 — d3 0-0

8. ♗c1 — d2 d7 — d5

9. ♖d1 — c1 ...

Менее эффективен план, связанный с проведением b2 — b4: 9. a3 b6 10. ♖b1 ♗b7 11. b4 cb 12. ab dc 13. dc ♖c8 с лучшими перспективами у черных (Петросьян — Фишер, 1970).

9. ... b7 — b6

10. ♗d2 — h6 ♗c8 — b7

11. ♗h6:g7 ♖g8:g7

12. c4:d5 ♗e7:d5 (диаграмма 465)

Хуже 12. ... ed из-за 13. d4.

В партии Ларсен — Таль (1973) далее было сыграно 13. h4?!, что вскоре обеспечило черным перевес. Как указал Таль, продолжение 13. ♗:d5 ♖:d5 14. ♖c3+ ♖g8 15. ♖fe1 вело к сложной борьбе с взаимными шансами.

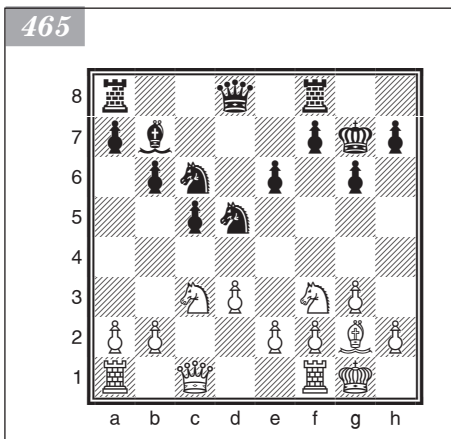

2. ... ♗g8 — f6

3. g2 — g3 e7 — e6

4. ♗g1 — f3 ...

Слабее 4. ♗g2 d5!.

4. ... b7 — b6

Продолжение 4. ... d5 5. cd ed 6. d4 ♗c6 ведет к защите Тарраша.

5. ♗f1 — g2 ♗c8 — b7

6. 0-0 ♗f8 — e7

B

7. d2 — d4 c5:d4

8. ♖d1:d4 ...

Ход 8. ♗:d4 совершенно безопасен для черных: 8. ... ♘:g2 9. ♚:g2 ♜c8 (хорошо также 9. ... 0-0 и 9. ... d6) 10. ♜d3 ♗c6 11. ♗:c6 ♜:c6+ 12. e4 0-0 13. ♘d2 ♜ac8 14. b3 ♜fd8 (Горт — Таль, 1966).

8. ... d7 — d6

Относительно новая система развития, введенная в турнирную практику 1970-х годов гроссмейстерами Любоевичем и Андерссоном и в просторечии именуемая «ёж» (по расположению пешек a6, b6, d6, e6, f7, g7, h7). Черные легко завершают развитие и, маневрируя в основном на двух последних горизонталях, готовят контрудар b6 — b5 или d6 — d5. Белые владеют большим пространством, но вместе с тем берут на себя обязательства по удержанию довольно широкой «линии фронта». Предстоит напряженная борьба.

Раньше черные здесь играли 8. ... ♗c6 9. ♜f4 0-0 и в ответ на 10. ♜d1 или 10. b3 предлагали размен ферзей путем 10. ... ♜b8. Белые, как правило, сохраняли незначительный перевес: 10. ♜d1 ♜b8 11. ♚:b8 ♜a:b8 12. ♘f4 ♜bc8 13. e4! ♜fd8 14. e5! (Смыслов — Бенко, 1975). Или 11. b3 ♜d8 12. ♘b2! ♜:f4? 13. gf ♗a5 14. ♗e5 (Найдорф — Унцикер, 1956). Лучше игра у белых и после 12. ... d6 13. ♜ac1 a6 14. ♜e3 (Романишин — Гипслис, 1987).

9. e2 — e4 ...

Самое принципиальное продолжение.

План быстрого нажима на пешку d6 реализуется путем 9. ♜d1 a6 10. ♗g5. Черные должны защищаться точно: 10. ... ♘:g2 11. ♚:g2 ♗c6! (11. ... ♗bd7 12. ♗ge4!) 12. ♜f4 0-0 13. b3 ♜a7! 14. ♘b2 h6 15. ♗f3 ♜d7 с примерным равенством (Адорьян — Георгиу, 1984).

Весьма популярен план, начинающийся ходом 9. ♘g5 и нацеленный на то, чтобы лишить черных всякой активности: 9. ... a6! (лучший ответ; выпад ♗c3 — b5 при случае может оказаться неприятным) 10. ♘:f6 ♘:f6 11. ♜f4 (при 11. ♜d3 ♘e7! 12. ♜fd1 ♜a7! 13. ♗e4 0-0 14. ♜ac1 ♘a8 позиция черных приятнее (Л. Григорян — Карпов, 1975)) 11. ... 0-0 12. ♜fd1. У белых положение чуть лучше.

9. ... a7 — a6!

Самое точное продолжение. Слабее 9. ... 0-0 10. ♜d1 ♗bd7 11. b3 a6 12. ♘a3 e5 (вынужденный ход; в случае 12. ... ♗c5 сильно 13. e5!) 13. ♜e3 с перевесом белых (Гавриков — Пешковский, 1981).

10. ♜f1 — d1 ...

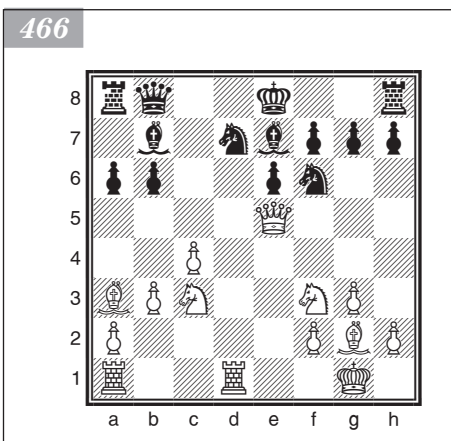

Острее ход 10. ♜e3, ведущий к динамической игре со взаимными шансами: 10. ... 0-0 11. ♗d4 ♗bd7 12. b3 ♜c7 13. ♘b2 ♜fe8 14. ♜fe1 ♘f8 (Хьюбнер — Полугаевский, 1983).

10. ... ♗b8 — d7

11. b2 — b3 ♜d8 — b8

Неплохо и 11. ... ♜c7.

12. ♘c1 — a3 ♗d7 — c5

13. e4 — e5 d6:e5

Опасно 13. ... ♘:f3 14. ♘:f3 de 15. ♘c6+ ♜f8 16. ♜e3 ♜a7 17. b4 ♗cd7 18. c5! (Майоров — Андрианов, 1983).

14. ♜d4:e5 ♗c5 — d7! (диаграмма 466)

Черные уравнили позицию (Ионеску — Долматов, 1987).

2. ♖g1 — f3 ♜g8 — f6
 3. g2 — g3 g7 — g6
 4. b2 — b3 ♝f8 — g7
 5. ♙c1 — b2 b7 — b6

Последний ответ черных означает переход к системе двойного fianкетто с характерной симметричной структурой и возможным быстрым упрощением позиции.

Черные могли действовать в «староиндийском» духе, получая сложную и довольно перспективную позицию путем 5. ... d6 6. ♝g2 e5!. В партии Темпоне — Каспаров (1980) последовало: 7. 0-0 ♗c6 8. ♖c3 0-0 9. d3 (или 9. e3 ♝f5 10. d4?! e4! 11. ♖g5 ♞e8 12. dc dc 13. ♖b5 ♞e7! с перевесом у черных (Уэбб — Каспаров, 1980)) 9. ... ♗e8! 10. ♖d2 ♗c7 с хорошей игрой у черных.

6. ♝f1 — g2 ♝c8 — b7
 7. 0-0 0-0

На доске — полная симметрия. Как следствие, соперник, который владеет очередью хода (в данном случае — белые), имеет небольшое преимущество.

8. ♖b1 — c3 ...

Немедленное 8. d4 не может устроить белых: черные легко уравнивают игру путем 8. ... cd 9. ♙:d4 ♗c6 10. ♙d2 (10. ♙h4 h6!) 10. ... d5!. Не претендует на многое и 8. e3 e6 9. d4 ♙e7 10. ♗c3 ♗a6 11. ♙e2 d5 (Карпов — Каспаров, 1984/85).

8. ... ♗b8 — a6!?

Черные выбирают удачный момент, чтобы уклониться от симметрии. Не так просто уравнять игру после 8. ... ♗e4 9. ♙c2 ♗:c3 10. ♝:c3 ♝:c3 11. ♙:c3 d5 ввиду 12. d4! (Андерссон — Кнаак, 1984).

Продолжение 8. ... d5 никем не опровергнуто, но так играют реже. Белые отвечают 9. ♗:d5 ♗:d5 10. ♝:g7 ♙:g7 11. cd ♙:d5 12. d4! cd 13. ♙:d4+ ♙:d4 14. ♗:d4 ♝:g2 15. ♙:g2 и сохраняют некоторый перевес в окончании. Впрочем, черные защищаются путем 15. ... ♞c8 16. ♞ac1 ♗a6 17. ♞fd1 ♗b4! 18. a3 ♗a2! (Михальчишин — Шюсслер, 1979). Но все же перспективнее 12. ... ♗a6 13. e4 ♙d6 14. d5 e6 с неясной игрой (Смыслов — Уэбб, 1976/77).

9. d2 — d4 d7 — d5!

10. ♖f3 — e5 ...

Ничего не дает белым ни 10. cd ♗:d5 11. e3 ♗:c3 12. ♝:c3 ♞c8 (Тимман — Ларсен, 1978), ни 10. dc ♗:c5 11. cd ♗:d5 (Таль — Тимман, 1979).

10. ... e7 — e6

11. c4:d5 e6:d5

12. d4:c5 ♗a6:c5!

Хуже 12. ... bc 13. ♗d3! (Андерссон — Майлс, 1980).

13. ♗e5 — f3 ...

Лучше нет. На 13. ♞c1 следует 13. ... d4! (Андерссон — Литтлвуд, 1981/82).

13. ... ♞f8 — e8

14. ♗c3 — b5 a7 — a6

15. ♗b5 — d4 b6 — b5

16. ♞a1 — c1 ♙d8 — b6! (диаграмма 467)

У черных прекрасная позиция (Чехов — Зайчик, 1982).

При другом порядке ходов — 1. c4 c5 2. ♗f3 ♗f6 3. g3 b6 4. ♝g2 ♝b7 5. 0-0

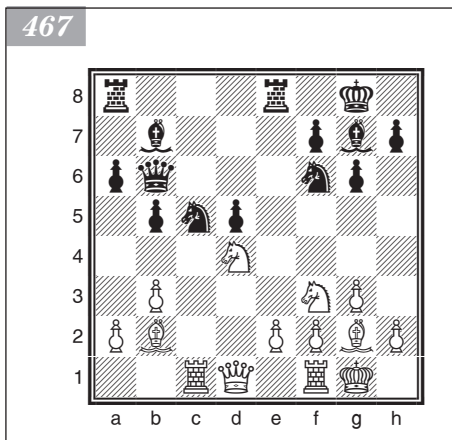

g6 — белые могут уклониться от двойного fianкетто, ответив 6. ♖с3. После 6. ... ♗g7 7. d4 cd 8. ♗:d4 ♗:g2 9. ♗:g2 черные могут попытаться обострить игру путем 9. ... 0-0 10. e4 ♗с2, имея в виду неясные осложнения после 11. b3 ♗:e4!? (Карпов — Каспаров, 1984/85). Спокойное развитие событий на руку черным: 11. ♗e2 ♗с6 12. ♗с2 a6 13. ♗d1 e6 (в духе системы «ёж») 14. b3 ♗b7 15. ♗b2 ♗fd8 16. f3 d6 17. ♗e3 ♗e5 (К. Хансен — Адорьян, 1983). Черные отлично развиты и после 18. ♗d2 g5! перехватывают инициативу.

Хуже продолжение 9. ... ♗с8 10. b3 ♗b7+ 11. f3 d5, долгое время считавшееся сильнейшим. После 12. cd ♗:d5 13. ♗:d5 ♗:d5 14. ♗e3! (Райт — Рее, 1974) черным непросто достичь равенства. Например: 14. ... ♗с6 (в партии-первоисточнике было: 14. ... 0-0 15. ♗с1 ♗d8?? 16. ♗f5! — 1:0) 15. ♗:c6 ♗:c6 16. ♗ac1 ♗b7 17. ♗d3! 0-0 18. ♗fd1 ♗fc8 19. ♗d7! с явным перевесом белых (Полугаевский — Спасский, 1976).

Ход 8. ♗:d4 также ведет к напряженной борьбе. Естественный ответ 8. ... ♗с6 — не лучший вариант. Белые продолжают 9. ♗f4! (но не 9. ♗h4? h6!, Таль — Ботвинник, 1960). И в партии Рибли — Куатли (1985) неосторожная игра черных позволила противнику развить сокрушительную атаку: 9. ... ♗с8 10. ♗d1 d6 11. b3 ♗e4?! 12. ♗:e4! ♗:a1 13. ♗a3 ♗g7 14. ♗fg5 0-0 15. ♗:h7!. Образец игры черных в данном разветвлении демонстрирует партия Карпов — Каспаров (1986): 8. ... d6 9. ♗d1 ♗bd7 (9. ... 0-0 10. ♗h4!) 10. b3 ♗с8 11. ♗b2 0-0 12. ♗e3 ♗e8 13. ♗ac1 a6 14. ♗a1 ♗с5!.

III

1. ... e7 — e5

2. ♗b1 — c3 ...

Ход Нимцовича 2. ♗f3, с помощью которого белые пытаются применить защиту Алехина, не дает им преимущества: 2. ... e4 3. ♗d4 ♗с6 4. ♗:c6 dc 5. ♗с3 ♗f6 6. d4 ed 7. ♗:d3 или 4. ♗c2 ♗f6 5. ♗с3 ♗с5 6. e3 d6. Мало обещает и 4. e3 ♗:d4 5. ed ♗f6 6. d5 ♗с5.

Популярно гибкое продолжение 2. g3. Черные обычно отвечают 2. ... c6 3. ♗g2 ♗f6 (3. ... d5 4. cd ed 5. d4!, и если 5. ... ed то 6. ♗f3!; возможно и 5. ... e4 6. f3 f5 7. ♗h3! — в обоих случаях у белых игра лучше) 4. d4 ed 5. ♗:d4 d5. Возникает позиция, идейно сходная с системой Кереса (см. ниже пункт Б), но имеющая важное отличие: конь еще не на c3. Белые продолжают 6. ♗f3 ♗e7, и после 7. cd cd 8. 0-0 складывается позиция в духе защиты Тарраша. Партия Каспаров — Хьюртарсон (1988) продолжалась так: 8. ... ♗с6 9. ♗a4 0-0 (9. ... ♗b6!?) 10. ♗e3! ♗e6 11. ♗с3 ♗d7 12. ♗fd1 h6 13. ♗ac1 с некоторым перевесом белых.

2. ... ♗g8 — f6

Заслуживает внимания ход 2. ... d6. Немедленное 3. d4 позволяет черным ценой сдачи центра активно развить фигуры: 3. ... ed 4. ♗:d4 ♗с6 5. ♗d2 ♗f6. Теперь 6. e4?! g6 ведет к выгодному для черных варианту староиндийской защиты. Интересные осложнения возникли в партии Байков — Попа (1987): 6. b3 ♗e6 7. e4 a5 8. ♗d3 a4! 9. ♗:a4 d5!! 10. ed ♗:a4 11. ♗b2 ♗b4 12. ♗с3 ♗:d5 13. cd ♗:d5 14. ♗:b4 ♗:b4 — и инициатива у черных. В ответ на 6. g3 черные также играют 6. ... ♗e6. В партии Хьюбнер — Каспаров (1985) последовало: 7. ♗d5 ♗e5 8. b3 ♗e4 9. ♗e3 ♗с5 10. ♗b2? c6 11. ♗f4 ♗g4! 12. ♗d4 ♗e4!! с неотразимой атакой черных. Лучше 10. ♗g2 c6 с приблизительным равенством.

Солиднее 3. ♗f3 либо g3. Например: 3. ♗f3 ♗g4 (идея Смыслова) 4. d4 ♗d7 (возможно, но несколько рискованно 4. ... ♗:f3, ибо и 5. ef, и 5. gf дают лучшие шансы) 5. g3 ♗f6 6. ♗g2 ♗e7 7. 0-0 0-0 8. h3 ♗:f3 9. ♗:f3 ed 10. ♗:d4 с небольшим преимуществом у белых (Дорфман — Бронштейн, 1975). К острой

игре ведет вариант 3. ♖f3 f5. После 4. d4 e4 белые должны сделать выбор. На 5. ♗fd2 ♗f6 6. e3 хорошо 6. ... c5! 7. ♕e2 ♗c6 8. d5 ♗e5 с отличной позицией у черных (Лпутян — Лукин, 1988). Невыразительно продолжение 5. ♗g1 c6! 6. b4 ♕e7 7. b5 ♗f6 8. ♗h3 0-0 (Майлс — Бенко, 1977). Пожалуй, больше обещает 5. ♗g5!. Азартный ответ 5. ... h3 6. ♗h3 g5 приводит черных к тяжелой позиции: 7. ♗g1! ♗g7 8. h4! g4 9. e3 ♗f6 10. ♗ge2 ♗h5 11. ♗d5 c5 12. ♕d2 ♗c6 13. ♕c3 (Портиш — Кинтерос, 1974). Лучше продолжить 5. ... ♕e7 6. ♗h3 ♗f6, постепенно завершая развитие, либо 5. ... c6! 6. ♗h3 ♗a6! с хорошей игрой. Например: 7. e3 ♗f6 8. d5 g6 9. h3 ♕g7 10. ♕b2 0-0 11. ♖d2 ♗g4! (Кнаак — Спилман, 1988). Наконец, интересен ход 5. ♗g5!?, предназначенный для размена потенциально «плохого» слона: 5. ... ♕e7 6. ♕:e7 ♖:e7 7. ♗d2. Если же 5. ... ♗f6, то 6. ♗d2 h6 7. ♕:f6 ♖:f6 8. e3 c7 9. g4! с сильной инициативой у белых (Деже — Смейкал, 1976).

Самостоятельное значение имеет вариант 3. g3 f5. Белые отвечают 4. d4 и захватывают инициативу. Например: 4. ... e4 5. f3 ♗f6 6. ♕g2 ef 7. ♗:f3 g6 8. 0-0 ♕g7 9. d5 (Торан — Таль, 1961) или 4. ... ♕e7 5. de de 6. ♖:d8 ♕:d8 7. ♕g2 ♗f6 8. b3 (Тайманов — Ваганян, 1977). В ответ на 3. g3 черные обычно отвечают 3. ... ♗c6 (на 3. ... ♕e6 хорошо 4. ♕g2 c6 5. d3 ♗f6 6. ♗f3 ♕e7 7. 0-0 0-0 8. c5! с перевесом (Авербах — Балашов, 1973)) 4. ♕g2 ♕e6 5. d3 ♖d7, на что сильно 6. b4! ♗ge7 7. b5 ♗d8 8. a4 c6 9. ♕a3 (Тройс — Любоевич, 1979) или 6. ♗d5! ♗ge7 7. ♖a4 (Портиш — Любоевич, 1980). В заключение отметим, что план 3. g3 c5?! не оправдывает себя: 4. ♕g2 ♗c6 5. a3 g6 6. b4! ♕g7 7. ♖b1 ♗ge7 8. e3 0-0 9. d3 ♖b8 10. ♗ge2 ♕e6 11. b5 — у белых явный позиционный перевес (Каспаров — Карпов, 1987).

После 2. ... ♗f6 белые могут выбирать между двумя возможностями.

A

3. ♗g1 — f3 ♗b8 — c6

4. g2 — g3 ...

Два других продолжения — 4. d4 и 4. e3 — встречаются реже. В первом случае игра может развиваться следующим образом: 4. ... ed 5. ♗:d4 ♕b4 6. ♕g5 (хуже 6. g3 ♗e5 7. ♖b3 ♕:c3+ 8. ♖:c3 d5 или 6. ♗c2 ♕:c3+ 7. bc d5 8. e3 ♕e6 — в обоих случаях у черных отличная игра) 6. ... h6 7. ♕h4 ♕:c3+ 8. bc d6 9. f3 ♗e5 10. e4 ♗g6 11. ♕f2 0-0 12. ♖d2 c6 13. ♕e2 d5 с равноправной игрой у черных (Лендьял — Спасский, 1964).

Для 4. e3 характерен следующий пример: 4. ... ♕b4 5. ♖c2 (на 5. ♗d5 хорошо 5. ... e4) 5. ... ♕:c3 6. ♖:c3 ♖e7 7. a3 d5 8. d4 ♗:d4! 9. ♗:d4 ed 10. ♖:d4 c5 11. ♖h4 dc — и у черных нет трудностей (Багиров — Макарычев, 1978). К более сложной игре ведет 4. ... ♕e7 (см. партию Тимман — Карпов).

4. ... ♕f8 — b4 (диаграмма 468)

В случае 4. ... d5 5. cd ♗:d5 6. ♕g2 ♗b6 (если 6. ... ♗:c3 7. bc e4, то 8. ♗g1 f5 9. ♗h3 ♕d6 10. d3 с подрывом выдвинутых пешек черных) 7. 0-0 ♕e7 возникает позиция из варианта дракона в сицилианской защите и, следовательно, у белых лишний темп. Однако позиция черных достаточно стабильна, и белым нужно действовать весьма энергично, чтобы бороться за перевес: 8. a3! 0-0 9. b4 ♕e6 10. ♖b1! (хуже 10. d3

468

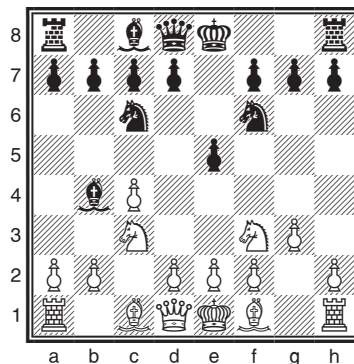

a5! 11. b5 ♖d4 с полноправной контригрой черных (Портиш — Романишин, 1986)) 10. ... f6 11. ♗e4! ♕a2 12. ♜b2 ♖d5 13. ♗c5 ♜b8 14. e4! — позиция белых лучше (Портиш — Тимман, 1989). Невыгодно препятствовать продвижению b2 — b4 путем a7 — a5, поскольку игра сведется к классической партии Ботвинник — Портиш (1968): 8. ... a5?! 9. d3 ♖e6 10. ♖e3 0-0 11. ♗a4 ♗:a4 12. ♖:a4 с преимуществом у белых. Заслуживает внимания игра черных в партии Хьюартсон — Иванчук (1989): 8. a3 0-0 9. b4 ♜e8!? 10. d3 a5! 11. b5 ♖d4 12. ♗d2 a4 13. ♖b2 ♖f8 — и черные решили дебютные проблемы.

Возможно продолжение 4. ... ♖c5. Удар 5. ♗:e5 не приносит белым выгод: 5. ... ♖:f2+ 6. ♖:f2 ♗:e5 7. e4 c5! 8. d3 d6 9. h3 0-0 (хуже 9. ... h5?! 10. ♖e2 ♗h7 11. ♖g2! с преимуществом у белых (Ботвинник — Керес, 1966)) 10. ♖e2 ♗e8! 11. ♖g2 ♗c7 12. ♖e3 ♗e6 13. ♗d5 ♗c6 с полноценной контригрой черных (Г. Гарсия — Ульман, 1973). Солиднее 5. ♖g2 d6 6. 0-0 0-0 7. d3 h6! 8. a3 a6 9. b4 ♕a7 10. ♖b2 с небольшим перевесом белых (Таль — Кавалек, 1979).

Недостаточен для уравнения и любопытный ход 4. ... ♗d4. Например: 5. ♖g2 (если 5. ♗:e5, то 5. ... ♖e7 6. f4 d6 7. ♗d3 ♖f5, и белым трудно распутать клубок своих фигур) 5. ... ♗:f3+ 6. ♖:f3 ♖b4 7. 0-0 0-0 8. ♖b3 a5 9. a4! ed 10. ♗b5 (Адорьян — Тот, 1983). Сильнее 8. ... ♖c5 9. d3 c6 10. ♖g2 ♜e8 11. ♖d2 ♖b6! (11. ... d6?! 12. ♗a4) — и у белых минимальный перевес (Портиш — Хьюбнер, 1980).

5. ♗c3 — d5 ...

Другое модное продолжение — 5. ♖g2 0-0 6. 0-0 e4 7. ♗g5 ♖:c3 8. bc ♜e8 9. f3 (слабее 9. d3 ed 10. ed h6 11. ♗e4 b6! 12. ♖f4 ♖b7 13. ♜e1 ♗a5 с хорошей игрой у черных (Романишин — Тайманов, 1977)) 9. ... ef (после 9. ... e3!? 10. d3! d5 11. ♖b3! позиция белых лучше (Каспаров — Карпов, 1987)) 10. ♗:f3 d5 11. d4! dc 12. ♜b1! с преимуществом у белых (Каспаров — Иванчук, 1988). Спокойный ответ 6. ... ♜e8 также оставляет за белыми некоторый перевес: 7. ♗d5! ♗:d5 8. cd ♗d4 9. ♗e1! (Петросян — Кузьмин, 1974).

5. ... ♗f6:d5

Небольшое преимущество у белых после 5. ... e4 6. ♗h4 ♖c5 7. ♖g2 0-0 8. 0-0 ♜e8 9. d3 ed 10. ♖:d3 ♗e5 11. ♖c2 c6 12. ♖e3 (Георгиу — Сметан, 1976). Сильнее 7. ♖g2 d6 8. 0-0 ♖e6 (Стин — Сакс, 1980).

На 5. ... a5 хорошо отвечать 6. ♖g2 d6 7. 0-0 ♖c5 8. e3 0-0 9. b3 ♗:d5 10. cd ♗h4 11. d4! (Таль — К. Григорян, 1982).

Незначительный перевес сохраняют белые и в случае 5. ... ♖c5 6. ♖g2 d6 7. 0-0 0-0 8. e3 a6 9. d4 (Полугаевский — Балашов, 1983).

6. c4:d5 ♗c6 — d4

Конечно, плохо 6. ... e4? из-за 7. dc ef 8. ♖b3 — и черные вынуждены сложить оружие (Петросян — Рее, 1971).

7. ♗f3:d4 e5:d4

8. ♖d1 — c2 ...

Несмотря на упрощение игры, позиция остается достаточно сложной. Сейчас грозит 9. ♖c4, а в случае 8. ... ♖e7 9. ♖e4 пешка d4 погибает.

8. ... ♖d8 — e7!

9. ♖f1 — g2 ...

На 9. ♖:c7 следует 9. ... ♖e4.

9. ... ♖b4 — c5

Нехорошо 9. ... ♖a5 ввиду 10. ♖c4 ♖b6 11. b4 a5 12. ba ♜:a5 13. 0-0 d6 14. e4! de 15. fe ♖d7 16. ♖b2 с перевесом белых (Майлс — Хьюбнер, 1984).

10. 0-0 0-0

11. e2 — e3 ♖c5 — b6

12. a2 — a4 d4:e3

13. d2:e3 a7 — a5

14. ♖c1 — d2 ♜b6 — c5 (диаграмма 469)

Положение белых несколько лучше (Корчной — Карпов, 1978).

Б

3. g2 — g3 c7 — c6

Этим ходом начинается система Кереса.

После 3. ... ♜b4, а также в редком разветвлении 1. c4 e5 2. ♘c3 ♜b4!? возникает игра, сходная с предыдущим вариантом в идейном отношении. В первом случае отсутствие коня на f3 позволяет белым избрать 4. ♕g2 0-0 5. e4!?, но это не сулит им перевеса. Черные могут продолжить 5. ... ♘c6, ориентируясь на использование ослабленного пункта d4: 6. ♘ge2 d6 7. 0-0 ♕c5 8. h3 a6 9. ♖h2 ♜b8! 10. a3 b5 (Хартох — Портиш, 1971), — или «взорвать» центр путем 5. ... ♕:c3 6. bc c6 7. ♘ge2 d5!. После 8. cd cd 9. ed ♘:d5 10. 0-0 ♘c6 11. ♜b1 ♜e8 позиция примерно равна (Штейн — Георгиу, 1973).

Вариант 2. ... ♜b4 исследован мало, но на практике черные достигают хороших результатов. Так, ничего не дает белым 3. ♘d5 ♕a5 (неплохо и 3. ... ♕e7) 4. b4 c6!. Возможны продолжения 3. ♖c2 или 3. ♖b3, ведущие к сложной игре. Самый естественный выбор — ответить 3. g3 ♕:c3 4. bc ♘c6 5. ♕g2 ♘ge7 6. c5!, стремясь вскрыть игру и использовать силу двух слонов (Ульман — Штол, 1985).

4. ♘g1 — f3 ...

Продолжение 4. ♕g2 d5 5. cd cd 6. d3 (но не 6. ♖b3 ввиду 6. ... ♘c6! 7. ♘:d5 ♘d4) ничего не дает белым.

4. ... e5 — e4

5. ♘f3 — d4 d7 — d5

Хуже 5. ... ♖b6 6. e3! d5 из-за 7. ♖c2 ♕d7 8. a3 ♕e7 9. b4 0-0 10. ♕b2 — и перевес у белых (Найдорф — Россетто, 1968).

6. c4:d5 ♖d8 — b6 (диаграмма 470)

Слабее 6. ... cd из-за 7. d3! ♕c5 8. ♘b3 ♕b4 9. de.

7. ♘d4 — b3 ...

Менее перспективны варианты 7. ♘c2 ♕c5! или 7. e3 cd 8. f3 ef! 9. ♖:f3 ♘c6 — белые ничего не достигают.

7. ... c6:d5

К интересным осложнениям ведет ход 7. ... a5!?, цель которого — использовать малоудачное положение коня b3. У белых два ответа — 8. d3 и 8. d4.

В первом случае следует 8. ... a4 9. ♘d2 cd! 10. ♕g2! ed 11. ♘:a4 ♖a6 12. ♘c3 de — и при переходе в окончание у белых минимальный перевес (анализ Алексева и Плисецкого). Второй вариант — 8. d4 a4! 9. ♘c5 a3! 10. ♖b3 ab 11. ♖:b2 ♕:c5 12. dc ♖:c5 13. ♕e3 ♖a3 14. ♖:a3 ♜:a3. Это окончание черные удержали (Дворецкий — Байков, 1973).

8. ♕f1 — g2 ♕c8 — f5!

469

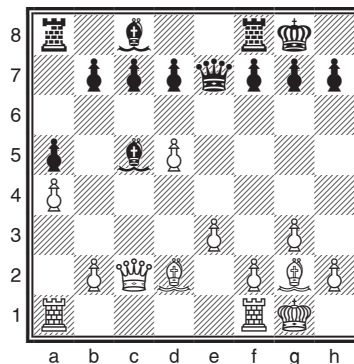

470

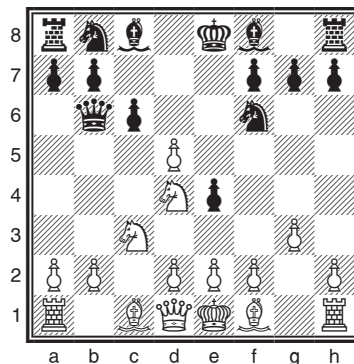

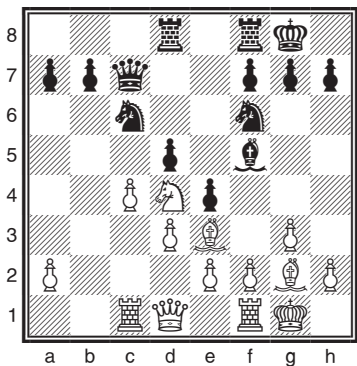

Хуже 8. ... а5 из-за 9. d3 а4 10. ♖е3! ♖b4 11. ♘d4 а3 (11. ... ♖:b2?? 12. ♘cb3) 12. ♘с2! ♖:b2 13. ♘d4 с опасной атакой у белых (Ботвинник — Таль, 1961).

9. d2 — d3 ♖f8 — b4

10. 0-0 ♖b4:c3

11. b2:c3 0-0

В случае 11. ... ed 12. ed 0-0 13. ♖е3 ♖d8 14. ♘d4 ♖g4 15. ♖d3 инициатива у белых (Моисеев — Юксти, 1973).

12. ♖c1 — e3 ♖b6 — c7

13. ♜a1 — c1 ♘b8 — c6

14. c3 — c4 ♜a8 — d8

15. ♘b3 — d4! ... (диаграмма 471)

Шансы белых лучше (Решевский — Керес, 1963).

IV

1. ... e7 — e5
2. ♘b1 — c3 ♘b8 — c6

A

3. g2 — g3 g7 — g6
4. ♖f1 — g2 ♖f8 — g7
5. ♘g1 — f3 ...

В распоряжении белых — обилие возможностей:

- 5. ♜b1 — полезный ход, не раскрывающий пока планов белых. Например: 5. ... ♘f6!? (чаще встречается 5. ... а5; оригинально протекала борьба в партии Карпов — П. Николич (1988): 6. а3 f5 7. d3 ♘f6 8. e3 0-0 9. ♘ge2 ♘e7 10. 0-0 c6 11. c5!? d5 со взаимными шансами) 6. b4 0-0 7. b5 ♘e7 8. ♘f3 d5!? 9. cd (опасно 9. ♘:e5 ♖f5 10. ♜b3 ♘e4!) 9. ... ♘:e5 10. ♖b2 ♜e8 — у черных полноценная игра (Тайманов — Гулько, 1975);
- 5. e4 — излюбленное продолжение Ботвинника. Например: 5. ... d6 6. d3 ♘ge7 7. ♘ge2 0-0 8. 0-0 f5 (хуже 8. ... ♖e6 9. ♘d5 ♖d7 10. ♖e3 ♘d4 11. ♘:d4 ed 12. ♖h6 (Ботвинник — Геллер, 1966)) 9. h3 ♖e6 10. ♘d5. Позиция белых приятнее, но игра черных не лишена контршансов (Горт — Спасский, 1977). В случае 6. ... f5 хорошо играть 7. ♘ge2 ♘h6 8. h4! 0-0 9. ♖g5 ♖d7 10. ♘d5 ♘f7 11. ♖e3 ♘cd8 12. h5! (Чернин — Купрейчик, 1985). А вот отвечать 6. ... ♘f6 нелогично: черные сами тормозят f7 — f5. После 7. ♘ge2 0-0 8. 0-0 ♖e6 9. b3!? ♖d7 возникает позиция из партии Филип — Вестеринен, 1967, где путем 10. ♘d5! ♘h5 11. ♖b2 ♜ae8 12. d4! белые получили ощутимый перевес;
- 5. e3 d6 6. ♘ge2 ♘ge7 7. 0-0 0-0 8. d3 ♖d7! (хуже 8. ... ♖e6 9. ♘d5 ♖d7 10. ♜b1 а5 11. а3 ♖h8 12. ♖d2 f5 13. f4 ♖g8 14. ♖a4 с лучшей позицией у белых (Гулько — Смыслов, 1977), но вполне можно ответить 8. ... ♖g4 9. h3 ♖e6 10. ♘d5 ♖d7, выигрывая темп (Сейраван — Корчной, 1985)) 9. ♜b1 ♖c8 10. ♜e1 ♖h3 11. ♖h1 f5. У черных перспективная позиция (Быков — М. Цейтлин, 1971). При 7. d4 ed 8. ed 0-0 9. 0-0 ♖g4 10. h3 (вариант 10. f3 ♖f5 11. g4?! ♖c8 12. ♖f4 d5! неопасен для черных (Ларсен — Спасский, 1964)) 10. ... ♖:e2 11. ♘:e2 ♘f5 12. ♖c2 ♜e8 у черных неплохая контригра (Таль — Юсупов, 1986).

Вместо 6. ... ♖ge7 возможно также острое 6. ... h5 7. h4 ♘g4!, как впервые играл Спасский против Ларсена (1968). Напротив, преждевременно отвечать 6. ... f5. Сильно провели дебют белые в партии Найдорф — Милев (1962) с небольшой перестановкой ходов: 7. d3 ♖f6 8. ♗b1 a5?! 9. a3 0-0 10. 0-0 ♘e6 11. ♘d5 ♗d7 12. ♖e3 ♘d8 13. b4 ab 14. ab ♗f7 15. b5! c6 16. ♘b6 ♗a7 17. ♗b3 ♗c7 18. ♘bd5! ♗d7 19. ♘c7! ♘f7 20. b6!. Хорош и решительный метод, примененный в партии Ульман — Суэтин (1980): 7. d4 e4 8. ♘f4! ♘f6 9. h4 0-0 10. h5 g5 11. h6! Наконец, слабо 6. ... ♘e6 ввиду 7. d4! ed 8. ♖:d4!.

5. ... ♘g8 — f6
 6. d2 — d3 d7 — d6
 7. 0-0 0-0
 8. ♗a1 — b1 ... (диаграмма 472)

В создавшейся позиции, которая представляет собой закрытый вариант сицилианской защиты с переменой цвета, план белых связан с наступлением на ферзевом фланге путем b2 — b4 — b5. Следующим ходом черные намерены воспрепятствовать немедленному b2 — b4 и использовать для контригры вскрывшуюся линию a.

8. ... a7 — a5
 9. a2 — a3 ♘c6 — d4

Этот ход встречается в партиях Смывлова.

Другие возможности: 9. ... ♘h5 10. b4 ab 11. ab f5 12. b5 ♘e7 13. ♗b3 ♗h8 14. ♘b2 h6 15. ♗a1! (Андерссон — Смейкал, 1973) или 9. ... ♘f5 10. b4 ab 11. ab ♗d7 12. b5 ♘e7 13. ♗e1 ♘h3 14. ♘h1 h6 15. d4! — оставляют белым лучшие перспективы. Также заслуживает внимания ответ 9. ... h6.

10. ♘f3 — d2 ...

В случае 10. ♘:d4 ed 11. ♘b5 ♘g4 12. h3 c6! у черных нет трудностей (Бенко — Смыслов, 1964).

В ответ на 10. b4 черные отвечают 10. ... ab 11. ab c6 12. b5 ♘g4! с хорошей игрой (Аникаев — Таль, 1979).

10. ... c7 — c6
 11. b2 — b4 a5:b4
 12. a3:b4 d6 — d5
 13. ♘c1 — b2 ♗f8 — e8
 14. e2 — e3 ♘d4 — f5 (диаграмма 473)

Шансы сторон равны (Смейкал — Смыслов, 1976).

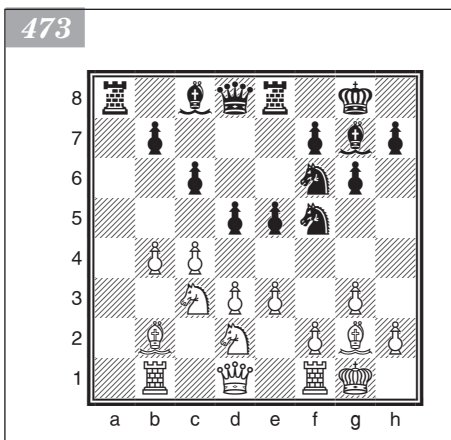
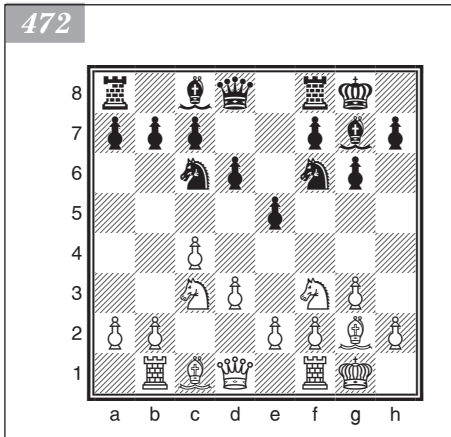

Б

3. ♘g1 — f3 f7 — f5

Как 3. ... g6 4. d4 ed 5. ♘:d4 ♘g7 6. ♘:c6 bc 7. g3, так и 3. ... d6 4. d4 ♘g4 5. d5 предоставляет белым лучшие возможности. А ответ 3. ... ♘f6 ведет к рассмотренным ранее вариантам.

4. d2 — d4 e5 — e4 (диаграмма 474)
 5. ♘f3 — g5 ...

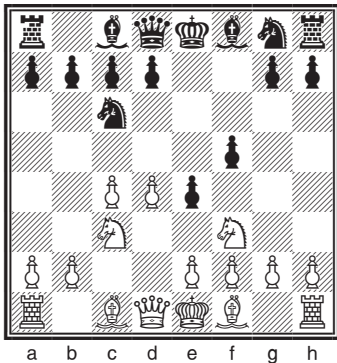

стороне белых, так как подрыв f2 — f3 проводится в более благоприятной для них ситуации, чем при 5. ♖d2.

В обоих случаях у черных полноправная игра (анализ Тайманова). В то же время ход в тексте ставит перед черными проблемы.

5. ... ♖g8 — f6

Азартное продолжение 5. ... h6 6. ♖h3 g5 встретило достойный ответ в партии Багиров — А. Иванов (1982): 7. ♖g1 (с угрозой h2 — h4!) 7. ... ♗g7 8. e3 d3 9. h4! g4 10. ♖ge2 h5 11. ♖f4 ♖ce7 12. b3 c6 13. ♗b2. Перевес белых бесспорен. На 5. ... ♗e7 или 5. ... ♗b4 белые также отвечают 6. ♖h3!

6. e2 — e3 ♗f8 — b4

7. ♗c1 — d2 ...

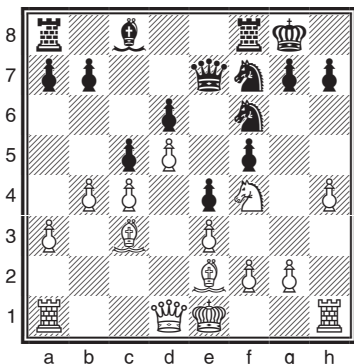

Этим ходом белые избегают сдвоения пешек по линии c. Сейчас для черных невыгоден ответ 7. ... h6 8. ♖h3 g5 из-за 9. f3.

7. ... ♖d8 — e7

8. ♖g5 — h3 ♗c6 — d8

9. a2 — a3 ♗b4:c3

10. ♗d2:c3 d7 — d6

11. ♖h3 — f4 0-0

12. ♗f1 — e2 c7 — c6

Не проходит 12. ... g5 ввиду 13. ♖h5 ♗:h5 14. ♗:h5 g4 15. d5 ♖h4 16. ♖d4.

13. d4 — d5 c6 — c5

14. h2 — h4 ♖d8 — f7

15. b2 — b4 (диаграмма 475)

У белых некоторый перевес (Полугаевский — Балашов, 1977).

1. c2 — c4 f7 — f5

К «голландским» построениям можно отнести систему IV, а также 1. c4 e5 2. ♖c3 f5 и 1. c4 e5 2. ♖c3 ♖c6 3. g3 f5. В первом варианте сильно 3. d4! ed (после 3. ...e4 4. ♖h3! ♖f6 5. ♗g5 ♗e7 6. e3 0-0 7. ♖f4 белые легко достигают перевеса, (Палатник — Борнгессер, 1973)) 4. ♖:d4 ♖c6 5. ♖e3+! ♖f7 (5. ... ♗e7 6. ♖d5) 6. ♖h3 ♖f6 7. ♖d2! с преимуществом у белых (анализ Тайманова). Во втором

случае черным также нелегко добиться равенства: 4. ♖g2 ♗f6 5. e3 g6 6. ♗ge2 ♖g7 7. d3 d6 8. ♜b1 ♘e6 9. b4 ♙d7 10. b5 ♗d8 11. ♗d5 (Савон — Холмов, 1972) или 5. ... d6 6. d4 ♘e7 7. ♗ge2 0-0 8. b3 ♙e8 9. ♘a3 ♗d7 10. 0-0 ♗d8 11. ♙d2 ♘c6 12. d5 ♗d7 13. f4 e4 14. ♗d4 (Смейкал — Ковачевич, 1985). В обоих вариантах у белых перспективы лучше.

2. ♗g1 — f ♗g8 — f6

3. g2 — g3 e7 — e6

В ответ на 3. ... d6 или 3. ... g6 белым лучше всего перейти к голландской защите путем 4. d4.

4. ♖f1 — g2 ♘f8 — e7

5. 0-0 0-0

6. b2 — b3 ...

Или 6. ♗c3 c6 7. d3 (7. d4!) 7. ... d6! 8. e4 fe 9. de e5! 10. c5 ♗a6 11. cd ♘:d6 12. ♘e3 ♙h8 13. ♙c2 ♘g4. У черных хорошая игра (Штальберг — Бронштейн, 1950).

6. ... d7 — d5?!

Преждевременно переходить к построению «каменная стена» до того, как белые сыграли d2 — d4, поскольку они могут штурмовать укрепления противника в центре путем e2 — e4. При этом черные лишены возможности установить коня на e4. Лучше отвечать 6. ... d6! 7. d4 с переходом к системе Ильина-Женевского в голландской защите.

7. ♘c1 — b2 ♘c8 — d7

На 7. ... c6 хорошо 8. d3! ♙e8 9. ♗bd2 ♗bd7 10. ♙c2 ♙h5 11. e4! с лучшими перспективами у белых (Филипп — Гимар, 1955).

Продолжение 7. ... a5 8. ♗c3 c6 9. d3 ♗a6 10. a3 ♗d7 11. e3 ♘e8 12. ♗e2 также ведет к благоприятной для белых позиции (Тимман — Ларсен, 1979).

8. d2 — d3 ♘d7 — e8

9. ♗b1 — d2 ♗b8 — c6

10. a2 — a3 a7 — a5

11. ♙d1 — c2 ♙d8 — d7

12. c4:d5 e6:d5

13. e2 — e3 (диаграмма 476)

Небольшой перевес на стороне белых (Смыслов — Спасский, 1956).

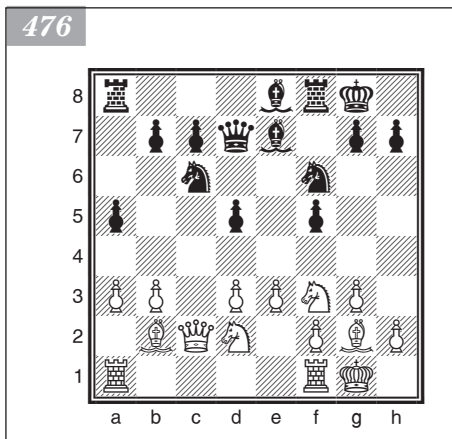

VI

1. ... ♗g8 — f6

2. ♗b1 — c3 e7 — e6

3. e2 — e4 ...

Эта своеобразная система, цель которой — избежать защиты Нимцовича (3. d4 ♘b4), разработана Микенасом. У черных имеется два ответа: 3. ... d5 и 3. ... c5.

A

3. ... d7 — d5

4. e4 — e5 ...

В случае 4. cd ed 5. e5 ♗e4 следует отвечать 6. ♗f3. После же 6. ♗:e4 de 7. ♙a4+ ♗c6 8. ♙:e4 ♙d4! 9. ♙:d4 ♗:d4 10. ♙d1 ♘f5 11. d3 0-0-0 у черных отличная игра. У них есть компенсация за пешку и в варианте 4. e5 ♗e4 5. ♗:e4 de 6. ♙g4 c5!? (заслуживает внимания и 6. ... ♗d7 7. ♙:e4 ♘c6 8. ♙e3 ♗a6!) 7. ♙:e4 ♗c6

8. ♖f3 ♔d7 9. ♕e2 b6 10. 0-0 ♕b7 (Безман — Эльвест, 1980). Предпочтительнее
 5. ♖f3. Например: 5. ... ♗c6 6. ♕e2 ♕e7 7. 0-0 0-0 8. d4 b6 9. ♕e3 ♗:c3 10. bc dc
 11. ♕:c4 ♗a5 12. ♕d3 ♕b7 13. ♗d2 c5 14. ♔g4 g6 15. ♗e4! — позиция белых
 явно лучше (Юсупов — Ван дер Виль, 1982).

4. ... d5 — d4

5. e5:f6 d4:c3

6. b2:c3 ...

После взятия на g7 черные аккуратной игрой уравнивают шансы: 6. fg cd+
 7. ♕:d2 ♕:g7 8. ♔c2 ♗c6! 9. ♖f3 ♔e7.

6. ... ♔d8:f6

7. d2 — d4 c7 — c5

Слишком пассивен ответ 7. ... b6 8. ♖f3 ♕b7 9. ♕d3 h6 (обязательный ход)
 10. ♔e2 ♕d6 11. ♕e4! с перевесом белых (Хюбнер — Унцикер, 1980). Интересен
 вариант 7. ... e5!?. Черные жертвуют пешку: 8. ♔e2 ♕e7! 9. de (хуже 9. ♔:e5 ♔:e5
 10. de ♗c6 11. f4 f6! или 11. ♖f3 ♕g4 12. ♕e2 0-0-0 13. ♕f4 ♗he8 14. 0-0 g5!
 (Чехов — Зайчик, 1980)) 9. ... ♔g6 10. ♔e3 ♗c6 11. ♕e2 ♔e6 — и практически
 уравнивают игру (Свешников — Макарычев, 1979). Чрезвычайно сложная ситуа-
 ция возникает в случае 8. ♖f3 ed 9. ♕g5 ♔e6+ 10. ♕e2 ♕e7 (10. ... d3? 11. 0-0!).

8. ♗g1 — f3 c5:d4

После 8. ... h6 9. ♕d3 (хорошо и 9. ♕e2) 9. ... cd 10. cd ♕b4+ 11. ♔f1! ♗c6
 12. ♕b2 у белых сильное атакующее положение (Сейраван — Корчной, 1980).

9. ♕c1 — g5 ...

Только так! В случае 9. cd ♕b4+ 10. ♕d2 ♕:d2+ 11. ♔:d2 ♗c6 12. ♕e2 0-0
 белые должны отвечать 13. ♔c3, иначе после 13. 0-0 черные путем 13. ... ♗d8
 14. ♗fd1 ♗:d4! 15. ♗:d4 e5 выигрывают пешку.

9. ... ♔f6 — f5

10. c3:d4 ...

После 10. ♕d3 ♔a5 11. 0-0 dc белым
 непросто доказать наличие у них компен-
 сации за две отданные пешки.

10. ... ♕f8 — b4+

11. ♕g5 — d2 ♔f5 — a5

12. ♗a1 — b1 ♗b8 — c6

13. ♕f1 — d3 ♕b4:d2+

Плохо 13. ... 0-0? из-за 14. ♗:b4! ♗:b4
 15. 0-0 ♔a3 16. ♕:h7+! с сильной атакой у
 белых (Андреев — Эстрин, по переписке,
 1977/78).

14. ♔d1:d2 ♔a5:d2+

15. ♔e1:d2 b7 — b6

16. ♗h1 — c1 ... (диаграмма 477)

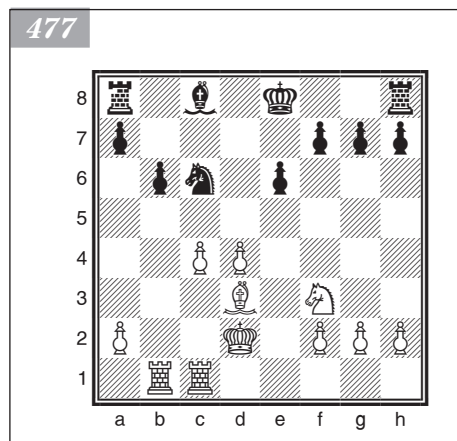

Возникший сложный эндшпиль благоприятнее для белых и требует от черных
 точной игры (Майлс — Сосонко, 1977).

Б

3. ... c7 — c5

4. e4 — e5 ♗f6 — g6

5. ♗g1 — f3 ...

Этот ход связан с жертвой пешки.

К сложной игре ведет 5. d4. Например: 5. ... cd 6. ♔:d4 ♗c6 7. ♔e4 d6 8. ♖f3
 ♗:e5 9. ♗:e5 ♗f6 10. ♔e2 de 11. ♔:e5 ♕d6 (Петросьян — Рабар, 1955). На продол-
 жение Чома 7. ... ♕b4 хорошо отвечать 8. ♕d2 d6 9. ♔g4! (Рогофф — Чом, 1976).

Старый вариант 7. ... f5 обеспечивает белым перевес в пространстве: 8. ♖e2 a6 9. ♘d2! ♗e7 10. f4 d6 (несколько лучше 10. ... ♗h6) 11. ♗d5 (Багиров — Юдасин, 1982).

5. ... ♗b8 — c6
 6. d2 — d4 c5:d4
 7. ♗f3:d4 ♗c6:e5 (диаграмма 478)
 8. ♗d4 — b5 ...

Хорошо здесь также ответить 8. ♘f4. Например: 8. ... ♗g6 9. ♘g3 e5 10. ♗db5 a6 11. ♖a4 ♘c5 12. ♗e4 ab 13. ♖:a8 с острой игрой (Райчевич — Матанович, 1975). Заслуживает внимания и редкое продолжение 8. ♖a4!?

8. ... a7 — a6

Если 8. ... f6, то 9. f4 ♗f7 10. f5 с атакой у белых.

Неудовлетворителен ход 8. ... d6 из-за 9. c5! a6 (не лучше 9. ... dc 10. ♘f4! или 9. ... d5 10. ♘f4 a6 11. ♘:e5 ab 12. ♗:b5) 10. ♗:d6+ ♘:d6 11. cd с перевесом белых (Тимман — Найдорф, 1976).

9. ♗b5 — d6+ ♘f8:d6
 10. ♖d1:d6 f7 — f6
 11. ♘c1 — e3 ... (диаграмма 479)

Инициатива белых компенсирует жертвованную пешку.

В партии Каспаров — А. Соколов (1988) далее последовало: 11. ... ♗e7 12. ♘b6 ♗f5 13. ♖c5 d6 (лучше 13. ... ♖e7 с разменом ферзей) 14. ♖a5 ♖e7 15. 0-0-0 0-0 16. f4 ♗c6 17. ♖a3 e5 18. g4! ♗fd4 19. ♗d5 — и белые сохранили сильнейшее давление.

478

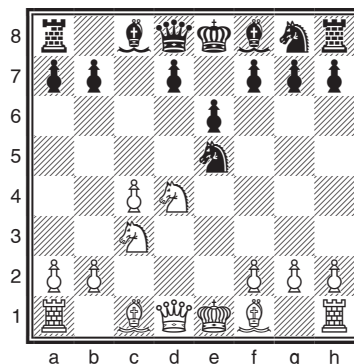

479

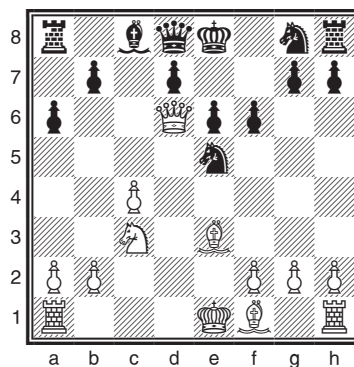

1. ... ♗g8 — f6
 2. ♗b1 — c3 e7 — e6
 3. ♗g1 — f3 ...

В этом варианте ход 3. ... d5 сводит игру к позициям ферзевого гамбита. Но черные могут продолжать 3. ... b6 либо 3. ... ♘b4, стремясь к новоиндийской защите или защите Нимцовича.

A

3. ... b7 — b6
 4. e2 — e4 ♘c8 — b7
 5. ♘f1 — d3! ...

Это оригинальное продолжение ввел в турнирную практику гроссмейстер Романишин. Ранее применялся вариант 5. ♖e2 (пассивно 5. d3 d6 6. g3 ♘e7) 5. ... ♘b4! 6. e5 ♗g8 с неплохой игрой у черных. Например: 7. d4 ♗e7 8. ♖d3 d5! 9. ed cd 10. a3 ♘:c3+ 11. ♖:c3 ♗d7 12. ♘e2 ♗c8! (Ульман — Карпов, 1976).

5. ... d7 — d6

Или 5. ... d5 6. cd ed 7. e5 ♘fd7 8. ♙c2 d4 9. ♙e4! с лучшей позицией у белых (Полугаевский — Гулько, 1975). К сложной игре ведет 5. ... c5 6. 0-0 ♗c6 7. e5 ♗g4 8. ♙e4 f5.

Хуже 8. ... ♖c8. После 9. d3! ♗g:e5 10. ♗:e5 ♗:e5 11. f4 ♗c6 12. f5 g6? 13. ♙g5! gf 14. ♙:f5 ♙e7 15. ♖h5! черные были быстро разгромлены (Таль — Ван дер Виль, 1982).

6. ♙d3 — c2 c7 — c5
7. d2 — d4! ...

Теперь возникают позиции, характерные для системы «еж», но с активно расположенным белопольным слоном белых. В этом и состояла идея Романишина. Черные должны защищаться с предельной точностью.

7. ... c5:d4

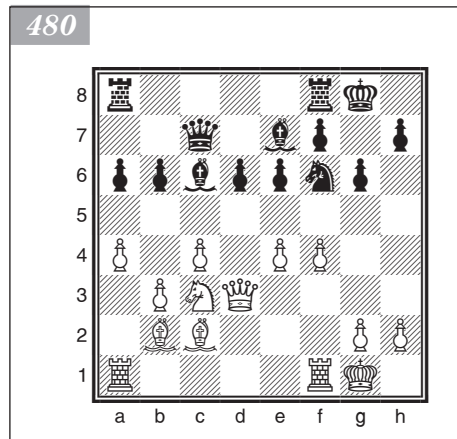

8. ♗f3:d4 a7 — a6
9. b2 — b3 ♙f8 — e7
10. ♙c1 — b2 ♗b8 — c6
11. 0-0 0-0
12. ♗d4:c6 ...

В партии-первоисточнике Романишин — Петросян (1975) белые атаковали путем 12. ♖h1 ♖c7 13. f4 ♗ad8 14. ♗ac1 ♖b8 15. ♗f3! g6 16. ♗d5!! и победили в блестящем стиле. Сильнее 12. ... ♖d7!.

12. ... ♙b7:c6
13. ♖d1 — d3 g7 — g6
14. a2 — a4 ♖d8 — c7
15. f2 — f4 (диаграмма 480)

У белых сильное атакующее положение (Полугаевский — Петросян, 1982).

Б

3. ... ♙f8 — b4
4. ♖d1 — c2 ...

Самый распространенный ответ.

Не обещает белым перевеса прямолинейное 4. a3. Например: 4. ... ♙:c3 5. bc d6 6. g3 e5 7. ♙g2 ♖e7 (Дамянович — Петросян, 1965).

Возможен вариант 4. ♖b3 c5 5. a3 ♙a5 6. g3 0-0 7. ♙g2 ♗c6 8. 0-0 d5 9. d3 h6! с равными шансами (А. Зайцев — Багиров, 1968). Слабее 9. ... d4?! 10. ♗a4 b6? 11. ♗e5 ♗:e5 12. ♙:a8 с выигрышем качества (Спилман — Сейраван, 1988), так как плохо продолжать 12. ... ♙d7 13. ♙g2 ♖e8 14. ♖a2!! ♙:a4 15. b4.

Наконец, 4. g3 обычно ведет к позиции каталонского начала с лишним и малосущественным темпом a2 — a3: 4. ... 0-0 5. ♙g2 d5 6. a3 ♙e7 7. d4 c6 8. 0-0 ♗bd7 9. ♖d3 b6. Возможно и более оригинальное 9. ... a5 10. ♙f4 b6 11. cd ♙a6! с хорошей игрой у черных (Ульман — Тайманов, 1970).

4. ... c7 — c5

Популярно и продолжение 4. ... 0-0 5. a3 ♙:c3 6. ♖:c3 d6 7. b4 e5 8. ♙b2 ♗c6 9. e3 ♗e4 (стандартный для подобных построений план здесь неэффективен: белые всегда могут изгнать коня посредством d2 — d3) 10. ♖c2 f5 11. ♙e2 a5 12. d3! ♗f6 13. b5 ♗e7 14. c5! с явным перевесом белых (Портиш — Ларсен, 1976). Или 6. ... d6 7. b3 b6 8. ♙b2 ♙b7 9. e3 e5 10. ♙e2 ♗bd7 11. 0-0 ♖e7 12. d4 ♗e4 13. ♖c2 ♗g5 14. ♗:g5 ♖:g5 15. d5 ♗ae8 16. f4! — и у белых также преимущество (Выжманавин — Розенталис, 1983).

5. a2 — a3 ♙b4 — a5

Возможно и 5. ... ♖:c3 6. ♔:c3 0-0 7. e3 b6 8. ♘e2 d5!?, как играл Смыслов против Харитонов (1988).

6. g2 — g3 ...

Равноценно продолжение 6. e3. Преждевременная активность — 6. ... d5?! — сурово наказуема: 7. ♖a4! b6 8. ♜b1 ♖a6 9. cd ♗:d5 10. ♘b5+ ♕f8 11. 0-0. Черные проиграли дебютное сражение (Смыслов — Матанович, 1967).

6. ... ♗b8 — c6

7. ♘f1 — g2 0-0

8. 0-0 d7 — d6

Несколько лучше 8. ... ♕e7 9. ♜b1 ♖:c3!? 10. ♔:c3 e5 (В. Шмидт — Романишин, 1988).

9. ♜a1 — b1 e6 — e5

10. e2 — e3 h7 — h6

11. ♖c3 — a2 ♕d8 — e7

12. b2 — b4! (диаграмма 481)

Белые безоговорочно владеют инициативой (Полугаевский — Матанович, 1969).

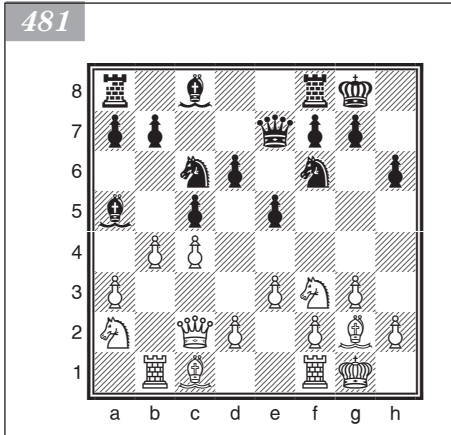

VIII

1. ... ♗g8 — f6

2. ♖b1 — c3 d7 — d5

Если черные намерены играть защиту Грюнфельда, данный порядок ходов обязателен. На 2. ... g6 может последовать 3. e4, и после 3. ... d6 4. d4 возникает староиндийская защита, а в случае 3. ... c5 4. ♗f3 g6 5. d4 cd 6. ♗:d4 ♖c6 — позиция из системы Мароци в сицилианской защите.

3. c4:d5 ♗f6:d5

4. g2 — g3 ...

Другое продолжение — 4. ♗f3. После 4. ... g6 в распоряжении белых есть интересный вариант 5. ♕a4+. Теперь 5. ... c6 6. ♕d4 ведет к преимуществу белых: 6. ... ♗f6 7. ♕:d8+ ♕:d8 8. e4 ♘g7 9. d4 (Штейн — Керес, 1971). Можно отвечать 5. ... ♖c6 с идеей 6. ♗e5 ♗db4 7. a3 ♘g7! (8. ♗:f7? ♗d3+). И после 8. ab ♘:e5 9. b5 ♗b8 10. e3 ♘g7 11. d4 возникает сложная позиция (Таль — Семенюк, 1984). Основная защита — 5. ... ♘d7. Тогда следует 6. ♕h4 ♘c6 7. ♕d4!. Этот замысловатый маневр ферзя сохраняет инициативу за белыми: 7. ... f6 8. e3! (8. e4 e5!) 8. ... ♘g7 9. ♘e2 e5 10. ♕c4 ♗b6 (сильнее 10. ... ♕d6, но и в этом случае позиция белых лучше, как и при 10. ... ♗:c3 11. ♕e6+ ♕e7 12. ♕:e7+ ♕:e7 13. bc (Полугаевский — Мекинг, 1977)) 11. ♕e6+! ♕e7 12. ♕:e7+ ♕:e7 13. b4! (Ваганян — Яндемиров, 1988). Меньше обещает белым 5. e4 ♗:c3 6. dc!?. Правда, окончание после 6. ... ♕:d1+ 7. ♕:d1 безобидно лишь на первый взгляд; в свое время гроссмейстер Андерссон, большой мастер эндшпиля, набрал таким путем довольно много очков. Например: 7. ... c5?! 8. ♘e3 b6 9. a4! ♗c6 10. ♘b5 ♘d7 11. ♕c2 ♘g7 12. ♜hd1 (Андерссон — Темпоне, 1979). Лучше 7. ... ♗d7! 8. ♘f4 c6 9. ♕c2 f6 10. ♗d2 e5 11. ♘e3 a5 (Ларсен — Цешковский, 1979). Неплохо и 7. ... ♘g4 (Петросян — Ботвинник, 1963).

4. ... g7 — g6

5. ♘f1 — g2 ♗d5:c3

Встречается и отступление коня — 5. ... ♗b6. Белые получают лучшие шансы, используя давление слона g2 по большой диагонали: 6. d3! (неплохо и 6. ♗f3 ♘g7 7. 0-0 0-0 8. d3 ♗c6 9. ♘e3 h6 10. ♜c1!, тогда после 10. ... ♜e8?! 11. ♗d2!

♖d4 12. ♗:d4! ♗:d4 13. ♜b5 перевес на стороне белых (Тайманов — Ваганян, 1975); лучше 10. ... e5) 6. ... ♗g7 7. ♗e3. Теперь невыгодно продолжать 7. ... ♜c6?! 8. ♗:c6+! bc 9. ♖c1! (Смыслов — Робач, 1974). Обычный ответ — 7. ... 0-0. Но и здесь позиция белых превосходна: 8. ♖c1! ♗e8 9. ♗h6 ♗h8 10. h4! ♜c6 11. ♜f3 e5 12. h5 ♜d4 13. hg fg 14. ♜e4 (Авербах — Плахетка, 1975).

6. b2:c3 ♗f8 — g7

7. ♗a1 — b1 ♜b8 — d7

Вероятно, лучший ход.

Плохо 7. ... 0-0? 8. ♗:b7!. А на 7. ... ♜c6 хорошо отвечать 8. ♖a4! 0-0 9. ♜h3, как рекомендовал Багиров.

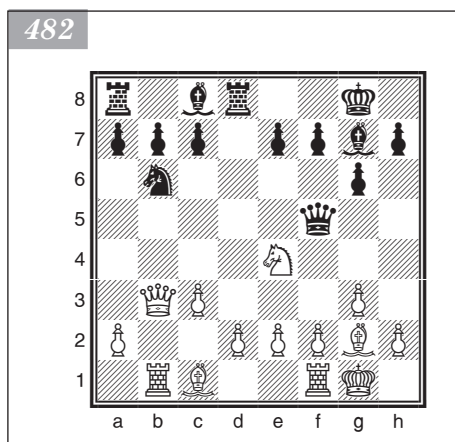

8. ♜g1 — f3 0-0

9. 0-0 ♜d7 — b6

Современное продолжение.

В случае 9. ... c5 Ботвинник рекомендует 10. c4! с последующими ♖d1 — c2 и ♗c1 — b2. Тогда у белых некоторый перевес.

10. ♜f3 — g5!? ♖d8 — d7!

Наиболее точный ответ. После 10. ... ♗b8?! 11. ♖c2 ♗d7 12. d3 ♗a4 13. ♖d2 ♖d7 14. c4 преимущество у белых (Адорьян — Попович, 1980).

11. ♜g5 — e4 ♗f8 — d8

12. ♖d1 — b3 ♖d7 — f5 (диаграмма 482)

Сложная позиция со взаимными шансами (Кинтерос — Гутман, 1985).

Примерные партии

Филип — Яновский

Стокгольм, 1962

1. c2 — c4 ♜f8 — f6

2. ♜b1 — c3 g7 — g6

3. g2 — g3 ♗f8 — g7

4. ♗f1 — g2 0-0

5. e2 — e4 d7 — d6

6. ♜g1 — e2 e7 — e5 (?)

В 1950–60-е построение Нимцовича c4 — d3 — e4 было грозным оружием в руках белых. Часто играл так и шестой чемпион мира Ботвинник, неоднократно указывавший, что при порядке ходов, который избрали черные, перспективнее 6. ... c5!, ибо теперь белые могут отказаться от d2 — d4 с переходом к староиндийской защите, и, сыграв d2 — d3, развязать себе руки для операций на флангах.

7. 0-0 ♗c8 — e6?!

План черных — вынудить размен слона g2 — неправилен. Во-первых, этот слон малоактивен. Во-вторых, теряется время. Но главное — конь черных еще на f6, и в ответ на f2 — f4 у них нет «тормоза» f7 — f5, о чем следовало немедленно позаботиться. Например: 7. ... ♜c6 8. d3 ♜h5! (Карлссон — Цешковский, 1980).

8. d2 — d3 ♖d8 — c8

Здесь уже запаздывает 8. ... ♜h5: после 9. f4 черные лишены хода f7 — f5, так как после e4:f5 под удар попадает пешка b7.

9. f2 — f4! ♖b8 — c6
 10. ♗c3 — d5 ♘e6 — g4
 11. ♗d5 — e3 ♘g4 — h3
 12. f4 — f5! ... (диаграмма 483)

Стратегически партия решена: черным нечего противопоставить пешечной атаке противника на королевском фланге.

12. ... ♘h3:g2
 13. ♖g1:g2 ♗f6 — e8

Иначе последует g4, ♗g3, g5 и f5 — f6. Черные пытаются «забаррикадировать» королевский фланг.

14. ♗e3 — d5 f7 — f6
 15. h2 — h4! ...

Точный ход, не допускающий g6 — g5.

15. ... ♜f8 — f7
 16. g3 — g4 ♗c6 — e7
 17. ♗d5:e7+ ♜f7:e7
 18. ♗e2 — g3 ...

Последние приготовления к решающему штурму.

18. ... ♜e7 — f7
 19. g4 — g5! ♖c8 — d8
 20. f5:g6 h7:g6
 21. h4 — h5 ...

Грозит смертельная атака по линии h. Спасаясь от нее, черные вынуждены идти на материальные жертвы.

21. ... f6:g5
 22. ♜f1:f7 ♖g8:f7
 23. h5:g6+ ♖f7 — g8

После 23. ... ♖:g6 24. ♖h5+ партия заканчивается моментально. Впрочем, и теперь белые справляются довольно быстро.

24. ♖d1 — h1 ♗e8 — f6
 25. ♘c1:g5 ♖d8 — d7
 26. ♜a1 — f1 ♜a8 — f8
 27. ♖h1 — h4 ...

Здесь черные могли с чистой совестью сдаться.

27. ... ♖d7 — g4
 28. ♜f1:f6 ♖g4:h4
 29. ♜f6:f8+ ♘g7:f8
 30. ♘g5:h4 ♖g8:g7
 31. ♘h4 — d8 c7 — c6
 32. ♗g3 — f5+ ♖g7:g6
 33. ♘d8 — c7

Черные сдались.

Хрестоматийный пример фланговой атаки при обеспеченном центре.

Тимман — Карпов

Монреаль, 1979

1. c2 — c4 ♗g8 — f6
 2. ♗b1 — c3 e7 — e5
 3. ♗g1 — f3 ♗b8 — c6

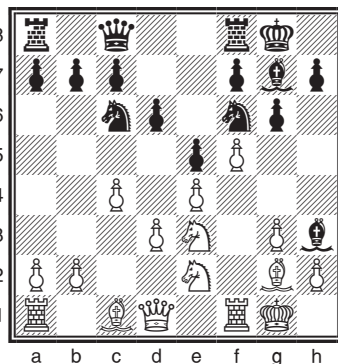

4. e2 — e3 ...

Как указано в аналитической части, наиболее часто встречающееся продолжение — 4. g3. Карпов не остается в долгу и также отказывается от опробованного 4. ... ♗b4 в пользу редкого, но содержательно ответа.

4. ... ♗f8 — e7

5. d2 — d4 e5:d4

6. ♗f3:d4 0-0

7. ♗d4:c6 ...

В случае 7. ♗e2 d5 8. cd ♗b4 9. e4 ♗:e4! черные уравнивают шансы, так как на 10. ♗:e4 следует 10. ... ♖:d5 с угрозами 11. ... ♖:e4 и 11. ... ♖:d4! (Багиров — Ней, 1979).

7. ... b7:c6

8. ♗f1 — e2 d7 — d5

9. 0-0 ♗e7 — d6

10. b2 — b3 ♖d8 — e7

11. ♗c1 — b2 d5:c4!

Остроумное решение, которое учитывает динамические возможности, тающиеся в позиции. Вскоре выяснится, что вскрытие линий — более существенный фактор, нежели ослабление пешечной структуры. Сейчас белым рискованно отвечать 12. ♗:c4 из-за 12. ... ♗:h2+! 13. ♖:h2 ♗g4+ 14. ♖g3 ♖g5 15. f4 ♖g6 16. ♖b1 ♗f5 17. e4 ♗f6+ с сильной атакой у черных.

12. b3:c4 ♗a8 — b8

13. ♖d1 — c1 ♗f6 — g4

14. g2 — g3? ...

Следовало упростить игру путем 14. ♗:g4 ♗:g4 15. ♗e1, и если 15. ... ♗b4, то 16. ♗e2 ♗:e2 17. ♗:e2 ♖h4 18. f4.

14. ... ♗f8 — e8

15. ♗c3 — d1 ... (диаграмма 484)

Белые не разгадывают замысел соперника. Относительно лучше ход 15. ♗f3, хотя и в этом случае после 15. ... ♗e5 16. ♗e2 ♗h3 у черных весьма инициативная позиция.

15. ... ♗g4:h2!

Блестящий удар, которым начинается далеко и точно рассчитанная комбинация. В случае 16. ♖:h2 ♖h4+ 17. ♖g1 ♗:g3! 18. fg ♖:g3+ 19. ♖h1 ♗e4 (хуже 19. ... ♗e6 из-за 20. ♗f6) 20. ♗f4 ♗:f4 21. ef ♖e1+ у черных выигрывающая атака.

16. c4 — c5 ♗h2:f1

17. c5:d6 ♗f1:g3!

18. f2:g3 ♖e7:d6

Черные с лихвой отыграли пожертвованный материал, к тому же сохранив атаку.

19. ♖g1 — f2 ♖d6 — h6

20. ♗b2 — d4 ♖h6 — h2+

21. ♖f2 — e1 ...

Такой ответ ведет к потере еще одной пешки, однако лучшего варианта у белых уже не было. На 21. ♖f3 решало 21. ... h5 22. ♗f2 ♗g4+.

21. ... ♖h2:g3+

22. ♖e1 — d2 ♖g3 — g2

23. ♗d1 — b2 ♗c8 — a6

24. ♗b2 — d3 ...

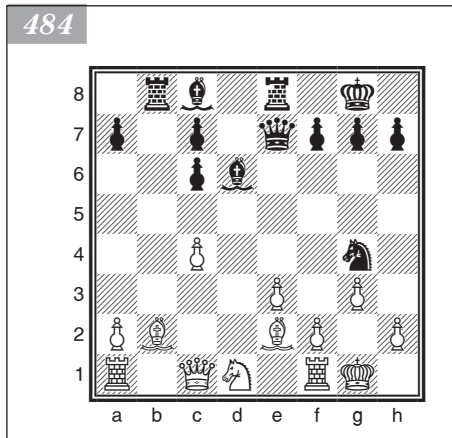

Белые пытаются наладить взаимодействие своих фигур, но открытая позиция их короля позволяет противнику перейти к финальной атаке.

24. ... ♙a6:d3
 25. ♖d2:d3 ♜b8 — d8
 26. ♙e2 — f1 ♔g2 — e4+
 27. ♖d3 — c3 c6 — c5!
 28. ♙d4:c5 ♔e4 — c6
 29. ♖c3 — b3 ♜d8 — b8+
 30. ♖b3 — a3 ♜e8 — e5
 31. ♙c5 — b4 ♔c6 — b6

Белые сдались.

Каспаров — Салов

Барселона, 1989

1. ♘g1 — f3 ♗g8 — f6
 2. c2 — c4 b7 — b6
 3. ♘b1 — c3 c7 — c5
 4. e2 — e4! ...

После 4. d4 cd 5. ♙:d4 ♙b7 белые, чтобы провести e2 — e4, должны предвзительно сыграть f2 — f3 или ♙c1 — g5. Построение, избранное Каспаровым в ответ на систему «ёж», значительно агрессивнее.

4. ... d7 — d6
 5. d2 — d4 c5:d4
 6. ♘f3:d4 ♙c8 — b7
 7. ♖d1 — e2! ♘b8 — d7?!

Первая неточность. Белые недвусмысленно дали понять, что в их планы входит при случае удар ♘c3 — d5! (аналогично бывает в сицилианской защите). Поэтому, как указал Салов, следовало срочно завершить развитие: 7. ... e6! 8. g3 ♙e7 9. ♙g2 0-0 10. 0-0 ♔c7! (грозило 11. e5!) с последующим a7 — a6 и обычной для системы «ёж» сложной борьбой.

8. g2 — g3 ♜a8 — c8?!

Здесь и на следующем ходу нужно было сыграть e7 — e6.

9. ♙f1 — g2 a7 — a6?
 10. 0-0 ♔d8 — c7
 11. b2 — b3 e7 — e6

Поздно.

12. ♘c3 — d5! ♔c7 — b8
 13. ♜f1 — d1 g7 — g6

Быстро завершилась бы борьба после 13. ... ed 14. ed+ ♖d8 15. ♘c6 ♙:c6 16. dc ♘c5 17. b4.

14. ♙c1 — g5! ...

Не давая противнику передышки.

14. ... ♙f8 — g7 (диаграмма 485)

15. ♙g5:f6! ♘d7:f6

Плохо 15. ... ♙:f6 16. ♘:f6+ ♘:f6 17. e5! de 18. ♙:b7 ♖:b7 19. ♔:e5 ♖e7 20. ♘c6!
 16. ♘d5:b6 ♜c8 — d8

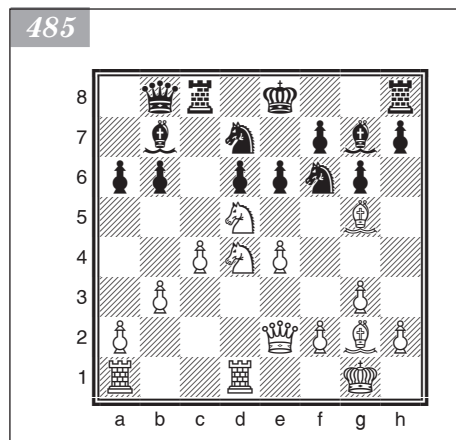

17. e4 — e5! ♖b7:g2
 18. e5:f6 ♖g7:f6
 19. ♘d4:e6! ...
 Разгром.
 19. ... f7:e6
 20. ♖e2:e6+ ♗f6 — e7 (диаграмма 486)

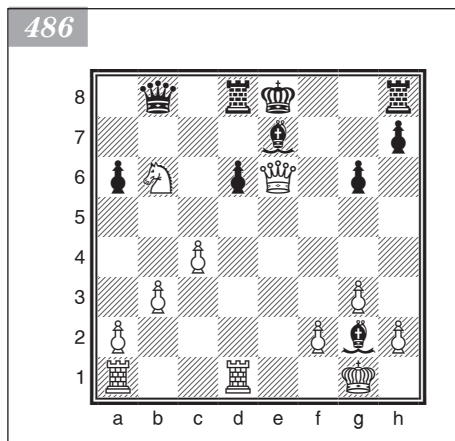

21. c4 — c5! ...
 Неочевидный ход. Значительно слабее
 21. ♖e1 ♖b7 22. ♖:e7+ ♖:e7 23. ♖:g2,
 после чего у черных оставались шансы
 на спасение, хотя белые и сохраняли пе-
 ревес.

21. ... ♗g2 — b7
 22. ♖d1 — e1 ♖b8 — c7
 23. c5 — c6! ♗b7:c6
 24. ♖a1 — c1 ♖d8 — d7
 25. ♘b6:d7 ♖c7:d7
 26. ♖e2 — c4! ♗c6 — b7
 27. ♖c4 — c7 ♖h8 — f8
 28. ♖c7 — b8+ ♖e8 — f7
 29. ♖c1 — c7

Черные сдались. Блестящая победа
 Каспарова в этой партии была удостоена
 первого приза за красоту игры.

Иванчук — Нильсен

Скандерборг, 2003

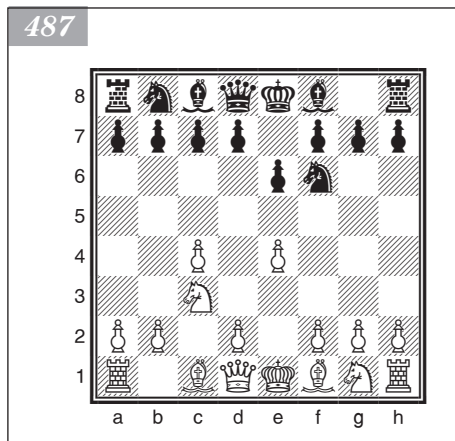

1. c2 — c4 ♘g8 — f6
 2. ♘b1 — c3 e7 — e6
 3. e2 — e4 ... (диаграмма 487)

Система Микенаса — самое острое про-
 должение в английском начале. Здесь нет
 закрытых построений, свойственных
 этому дебюту, и игра носит динамичный
 характер.

Белые угрожают дальнейшим продви-
 жением пешки e, а на 3. ... d6 или 3. ... e5
 хорошо 4. f4!.

3. ... d7 — d5

Другой основной ответ — 3. ... c5. Напри-
 мер: 4. e5 ♘g8 5. ♘f3 (в планах белых — жертва пешки за инициативу, к чему
 ведет и 5. d4 cd 6. ♖:d4 ♘c6 7. ♖e4 f6 8. ♘f3 ♖a5 9. ♗d3 ♘:e5 10. ♘:e5 ♖:e5
 11. ♖:e5 fe 12. ♘b5 ♖d8 13. ♗e3 ♗b4+ 14. ♖e2 b6 15. f4 ef 16. ♗:f4 a6 17. ♗c7+
 ♖e7 18. ♘c3 ♘f6 19. ♗:b6 ♗b7 с приблизительно равными шансами (Витюгов —
 Алексеев, Москва, 2009)) 5. ... ♘c6 6. d4 cd 7. ♘:d4 ♘:e5 8. ♘db5 f6 9. ♗e3 a6
 10. ♘d6+ ♗:d6 11. ♖:d6 ♘e7 12. ♗b6 ♘f5 13. ♖c5 d6 14. ♖a5 ♖d7 15. f4 ♘c6
 16. ♖a3 ♘ce7 — и активность белых вполне компенсирует отсутствие пешки
 (Райндерман — Верле, Нидерланды, 2009).

4. e4 — e5 d5 — d4

После 4. ... ♘e4 в партии Иванчук — Аронян (Варшава, 2003) было продолжено
 5. ♘f3 (в случае 5. ♘:e4 de 6. ♖g4 c5!? 7. ♖:e4 ♘c6 8. ♘f3 ♖d7 9. ♗e2 b6 10. 0-0

♙b7 черные имеют неплохую игру взамен недостающей пешки) 5. ... ♖c6 6. d4 ♙b4 7. ♖c2 f6 (точнее, видимо, 7. ... 0-0 8. ♙d3 ♙g4 9. ♙e3 f5 (Бобовцов — Фукс, Лейпциг, 1965)) 8. ef ♖:f6 9. a3 ♙:c3 10. bc 0-0 11. ♙d3 ♗a5?! (лучше 11. ... b6) 12. 0-0 b6 13. ♗e5 ♖h4 14. a4 ♙a6 15. ♙a3 ♜fe8 16. ♞ae1 ♗d6 17. ♙:d6 cd 18. cd ♙:d3 19. ♗:d3 ed с преимуществом белых.

5. e5:f6 d4:c3

6. b2:c3 ...

К равной игре ведет 6. fg cd+ 7. ♙:d2 ♙:g7 8. ♖c2 ♗c6! 9. ♗f3 ♖e7.

6. ... ♖d8:f6

7. ♗g1 — f3 e6 — e5 (диаграмма 488)

8. d2 — d4 ...

Популярное одно время 8. d3 вновь уступило место этому энергичному продолжению.

Интересен и ход 8. ♙d3!?. Например: 8. ... ♗a6 9. 0-0 ♙d6 10. ♞e1 0-0 11. ♖c2 ♖h8 12. ♙e4 ♗c5 13. d4 ♗:e4 14. ♖:e4 ed 15. cd c6 16. ♙g5 — и шансы белых выше (Майлс — Олл, Венгрия, 1997).

8. ... e5:d4

9. ♙c1 — g5 ♖f6 — e6+

10. ♙f1 — e2 ♙f8 — e7

На 10. ... f6?! хорошо 11. ♗:d4 ♖f7 12. ♙h6! g6 (12. ... gh?? 13. ♙h5) 13. ♙f4 с лучшей игрой у белых.

11. c3:d4 ♙e7:g5

12. ♗f3:g5 ♖e6 — e7

13. ♖d1 — d2 ♗b8 — c6

Продолжение 13. ... h6 14. ♗f3 0-0 15. 0-0 c5 (сомнительно 15. ... ♙g4! из-за 16. ♞ab1! b6 17. h3 ♙h5 18. ♞b5 ♙:f3 19. ♙:f3 c6 20. ♞bb1 ♖d6 21. ♞fd1± (Хар-Цви — Лисс, Израиль, 1991)) 16. d5 ♖d6 17. ♞fe1 дает белым перспективную игру (Тимман — Найдич, Дортмунд, 2002).

14. d4 — d5 ...

Единственный способ борьбы за преимущество.

После 14. 0-0 ♗:d4 15. ♙h5 ♙e6 16. ♗:f7 ♙:f7 17. ♙:f7+ ♖:f7 18. ♖:d4 ♞hd8 шансы сторон равны.

14. ... ♗c6 — e5

Слабее 14. ... ♗d4?! 15. ♖:d4 ♖:g5 16. 0-0 0-0 17. ♙f3 a5 18. ♞fe1 ♞a6 19. ♞e5 ♖d8 20. ♞ae1 ♞f6 21. ♖e3 с очевидным перевесом белых (Гулько — Плиестер, Аруба, 1992).

15. 0-0 0-0

16. ♞f1 — e1 ...

В партии Хансен — Нильсен (Дания, 2000) было продолжено: 16. f4 ♗d7 17. ♙d3 ♗f6 18. ♞ae1 ♖c5+, и после 19. ♖f2 ♖:f2+ 20. ♖:f2 (точнее 20. ♞:f2) черные добились уравнения.

16. ... ♙c8 — f5

17. ♖d2 — f4 ...

На 17. ♞ac1 черным лучше отвечать 17. ... ♞fe8 18. ♖f4 ♖f6, но не 17. ... b6 18. ♖f4 f6 19. ♗f3 ♙d7?! (19. ... ♙g6) 20. ♗:e5 fe 21. ♖e3 c5 22. dc ♙:c6 23. c5 d5 24. ♙d3 с лучшей игрой у белых (Расмуссен — Розенталис, Линарес, 2002).

17. ... ♖e7 — f6

18. ♗g5 — f3 ♞f8 — e8 (диаграмма 489)



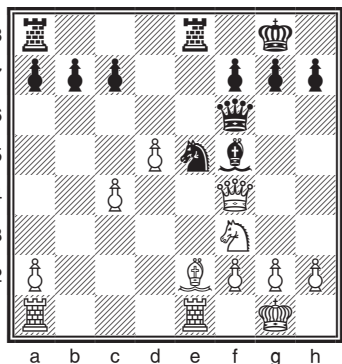

К выгоде белых 18. ... ♖:f3+?! 19. ♙:f3 ♜ac8 20. g4! (не так ясно 20. ♜e5 ♙d3) 20. ... ♙d3 21. ♚:f6 gf 22. c5±.

19. ♖f3 — h4! ...

Существенное усиление!

Раньше играли 19. ♖d4. Суть сделанного Иванчуком хода в том, что после 19. ... ♖g6 20. ♚:f5 ♚:h4 ферзь черных расположен хуже, чем в случае 19. ♖d4 ♖g6 20. ♚:f5 ♚:d4.

Если же белые в варианте 19. ♖d4 ♖g6 играют 19. ♚d2, то черные успевают перестроиться — 19. ... ♙d7 20. ♙f1 b6 21. ♖f3 ♜ad8, — блокируя пешки c и d.

Василий Иванчук хочет при поддержке ферзя завязать активную игру в центре с

прицелом на ферзевый фланг, чтобы ослабить его и помешать черным осуществить блокаду пешечной пары белых.

19. ... ♙e5 — g6

Другие ответы дают белым преимущество. Например: 19. ... ♙d7 20. ♚:f6 gf 21. g3± или 19. ... ♖d7 20. ♖:f5 ♜:e2 21. ♜b1±.

20. ♚f4:f5 ...

Грубой ошибкой был бы ход 20. ♖:g6? из-за 20. ... ♜:e2! 21. ♖e5 ♙b1!! — и черные выигрывают.

20. ... ♚f6:h4

21. ♙e2 — f1 ♚h4 — d4

По сравнению с ходом 19. ♖d4 белые выиграли важный темп.

22. ♚f5 — d7! ♜e8:e1

Первое достижение.

Черные уступают противнику открытую линию, так как неудовлетворительно продолжают 22. ... ♖e5 23. ♚:c7 ♚f4 24. ♚c5 ♜ec8 25. ♚a3 ♖:c4 26. ♙:c4 ♜:c4 27. ♚:a7.

23. ♜a1:e1 ♚d4 — c5

24. h2 — h4! ...

Белые планируют после 24. ... ♖:h4 (или 24. ... ♖f8 25. ♚e7) 25. ♜e7 ♚d6 26. ♚:c7 захватить седьмую горизонталь.

24. ... ♚g8 — f8

25. ♚d7 — f5 ♚f8 — g8

В отличие от белого короля, король черных чувствует себя неуютно.

На 25. ... h6 возможно 26. h5 ♖e7 27. ♚h7, и в распоряжении белых оказывается сильный атакующий маневр ♜e1 — e3 — g3.

26. h4 — h5 ♖g6 — f8

27. ♚f5 — g5 ♚c5 — d6

Слишком ослабляет позицию 27. ... f6?! 28. ♚g3.

28. g2 — g3! ...

Подготавливая вывод слона на диагональ c8 — h3.

28. ... h7 — h6

29. ♚g5 — e7 ♖f8 — d7

30. ♙f1 — h3 ♖d7 — c5?!

Теперь сказывается слабость восьмой горизонтали. Сильнее 30. ... ♖f6 31. ♙f5 ♜b8 32. a4! с лучшими шансами у белых.

31. ♙h3 — f5 ♜a8 — b8 (диаграмма 490)

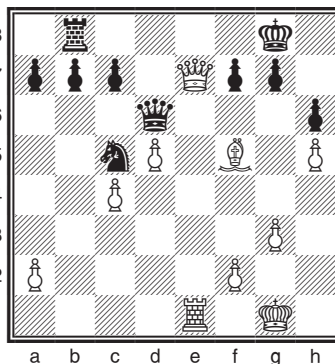

32. ♖e7 — e8+!...

Таким остроумным способом белые отвлекают черного ферзя от защиты пешки с7.

32. ... ♔d6 — f8

Плохо 32. ... ♜:e8? 33. ♜:e8+ ♖f8

34. ♗h7+! с выигрышем качества.

33. ♖e8 — e7 ♖f8:e7

Едва ли лучше 33. ... ♗a6 34. ♖e3 ♗c5 35. ♗b1 с давлением белых.

34. ♜e1:e7 ♖g8 — f8?

После 34. ... ♗a6 35. c5 ♖f8 36. ♜d7 ♖e8 37. d6 c6 38. ♜c7!? черные сохраняли определенные шансы на защиту. Теперь же они быстро проигрывают.

35. ♜e7:c7 ♗c5 — a6

36. d5 — d6! ...

Ладья утверждаетя на с7, и черные не могут помешать дальнейшему продвижению пешки с.

36. ... ♜b8 — d8

Безнадежно 36. ... ♗:c7 37. dc ♜a8 38. c8♖ или 36. ... b6 37. ♜:a7.

37. c4 — c5 b7 — b6

38. c5 — c6 ♗a6 — b8

На 38. ... ♜:d6 решает 39. ♜:a7 ♜:c6 40. ♜:a6.

39. ♗f5 — e4 ♜d8:d6

40. ♜c7 — c8+

Черные сдались.

Дебют Нимцовича — Ларсена

1. b2 — b3 ...

Этот гибкий начальный ход изредка применялся Нимцовичем, а в конце XX века — датским гроссмейстером Ларсеном. Не обошел своим вниманием ход 1. b3 и 12-й чемпион мира Фишер.

В сущности, избирая такое начало игры, белые стремятся применить идеи некоторых закрытых дебютов с лишним темпом (новоиндийской защиты, защиты Нимцовича, голландской защиты) или в дальнейшем переходят к дебюту Берда, английскому началу, дебюту Рети, ферзевому гамбиту и т. п.

Следует отметить, что при упорном отклонении от нормальных развивающих продолжений белые могут быстро попасть в худшее положение, чему хорошим примером служит приводимая ниже партия Ларсен — Спасский.

1. ... e7 — e5

Встречается и 1. ... d5 2. ♗b2 c5, на что белым следует продолжать 3. e3 ♗f6 4. ♗f3 g6! 5. ♗b5+ ♗d7 6. ♖e2 ♗g7 7. ♗:d7+ ♗b:d7 8. c4 0-0 9. 0-0 ♜c8 10. ♜d1 ♜e8 с равными шансами (Ларсен — Доннер, 1971).

Кроме 4. ♗f3, испытывалось и немедленное 4. ♗b5+ ♗d7 5. ♗:d7+ ♗b:d7 6. ♗f3 e6 7. c4 ♗e7 8. 0-0 (вряд ли можно рекомендовать белым 8. cd ♗:d5 9. ♗:g7 ввиду 9. ... ♜g8) 8. ... 0-0 9. ♖e2. И теперь черным следует играть 9. ... ♜c8, добиваясь равенства. Хуже 9. ... a6 10. ♗c3 ♖a5. В партии Ларсен — Вейд (1972) после 11. cd ed 12. d4 ♜ac8 13. dc ♗:c5 14. ♗d4! черные столкнулись с затруднениями.

Нимцович часто предпочитал другой порядок ходов: 1. ♖f3 d5 2. b3, который исключает 1. ... e5 и готовит своеобразное построение, называемое дебютом Нимцовича. По существу, возникает гибрид новоиндийской и голландской защит «в первой руке», характерный также для дебюта Берда: 2. ... c5 3. e3! ♗c6 4. ♘b5 ♘d7 5. ♘b2 ♗f6 6. 0-0 e6 7. d3 ♘e7 8. ♘:c6 ♘:c6 9. ♗e5 ♗c8 10. ♗d2 0-0 11. f4 ♗d7 12. ♖g4!. В партии Нимцович — Шпильман (1927) последовало: 12. ... ♗:e5 13. ♘:e5 ♘f6 14. ♗f3 ♘:e5 15. fe ♖c7 16. ♖h5 h6 17. ♗af1 с перевесом белых. Построение Нимцовича с успехом применял и Фишер. Вообще, нужно признать, что развитие коня на с6 довольно опасно и позволяет белым быстро осуществить свой план. Вот еще один эффектный пример: 1. ♗f3 c5 2. b3 ♗f6 3. ♘b2 ♗c6 4. e3 d5 5. ♘b5 e6?! 6. ♗e5! ♖c7 7. 0-0 ♘d6 8. ♘:c6+ bc 9. f4 0-0 10. ♗f3! ♗d7 11. ♗h3 g6? 12. ♖h5!! (Плахетка — Цинн, 1974). Черные сдались, поскольку на 12. ... ♗f6 следует 13. ♗g4!.

Черные могут развиваться и в духе дебюта Рети: 1. ♗f3 d5 2. b3 ♘g4. Например: 3. ♘b2 ♗d7 4. d4 ♘:f3?! (надежнее 4. ... e6) 5. ef e6 6. f4 ♘d6 7. g3 ♖e7 8. ♘g2 c6 9. c4! с небольшим перевесом белых (Смыслов — Эльвест, 1988).

В случае 1. ... f5 2. ♘b2 ♗f6 3. d3 d6 4. e4 e5 белым лучше всего продолжать 5. ♗d2. После же 5. ef ♘:f5 6. ♗e2 ♗c6 7. d4 ♘e7 8. ♗g3 ♘g6 9. de de черные в партии Планинц — Билек (1971) получили отличную игру.

Возможно и симметричное развитие: 1. ... b6 2. ♘b2 ♘b7 3. f4 f5 4. e3 ♗f6. Интересную идею осуществил здесь Ларсен против Колона (1969): 5. ♘:f6!? ef 6. ♗f3 ♘e7 7. ♗c3 g6 8. h3 — и у белых перспективы лучше.

2. ♘c1 — b2 ♗b8 — c6

На 2. ... f6 может последовать 3. e4 c6 4. f4, и в ответ на 4. ... ef хорошо как 5. ♖h5+ g6 6. ♖f3, так и 5. ♗h3 ♖e7 6. ♗c3 d5 7. ♗:f4 d4 8. ♗ce2 ♖:e4 9. ♘:d4 с инициативой у белых.

В случае 2. ... d6 белые могут продолжать 3. g3, 3. e3 или 3. d4. После 3. c4 g6 4. e3 ♗c6 5. ♗c3 ♘g7 6. g3 f5 7. ♘g2 ♗f6 8. ♗ge2 0-0 9. 0-0, как было в партии Бронштейн — Капенгут (1971), игра сводится к позициям английского начала с некоторой инициативой у белых. Тонко трактовал дебют черными Штейн против Любоевича (1973): 3. e3 ♗f6 4. c4 g6 5. d4 ♘g7 6. ♗c3 ed 7. ♖:d4 0-0 8. ♗f3 ♗bd7! 9. ♘e2 ♗c5 10. ♗d1? (10. ♖d2!?) 10. ... ♗g4! 11. ♖d2 ♗:f2! — и белым пора сдаваться.

3. e2 — e3 ...

Ход 3. c4 рассматривается в партии Ларсен — Спаский.

Нехорошо 3. ♗f3 из-за 3. ... e4 4. ♗d4 ♗f6 5. c4 ♘c5 6. e3 0-0 7. ♘e2 ♗e8 с отличной игрой у черных.

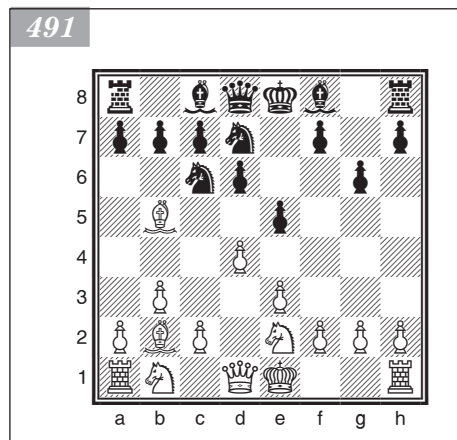

3. ... ♗g8 — f6

4. ♘f1 — b5 d7 — d6

5. ♗g1 — e2 g7 — g6

Сильнейшим ответом на 5. ... ♘d7 Ларсен считает 6. f4!. Совершенно безобиден вариант 6. d4 ed 7. ♗:d4 ♗:d4 8. ♘:d7+ ♖:d7 9. ♖:d4 ♘e7 10. 0-0 0-0 11. c4 d5 с полным равенством (Любоевич — Унцикер, 1975).

6. d2 — d4 ...

Острее 6. f4!?

6. ... ♗f6 — d7! (диаграмма 491)

Черные защищаются от d4 — d5 и попутно укрепляют пункт e5.

В партии Ларсен — Гарсия (1971) далее было сыграно: 7. de ♘g7 8. ♗d4 ♗:d4 9. ed

(в случае 9. ♖:d7+ ♔:d7 10. ed ed 11. de ♔:d1+ 12. ♔:d1 ♕f5 черные получают за отданную пешку отличную позицию) 9. ... c6 10. ♕e2 de 11. de ♕:e5 12. ♕:e5 ♖:e5 13. ♔:d8+ ♔:d8 с примерно равными шансами.

Примерные партии

Ларсен — Спасский

Белград, 1970

1. b2 — b3 e7 — e5
 2. ♕c1 — b2 ♖b8 — c6
 3. c2 — c4 ...

В партиях, игранных полгода спустя против Ледича и Пармы на турнире в Винковцах, Ларсен продолжал 3. e3 ♖f6 4. ♖f3 e4 5. ♖d4 с приблизительно равными, но отнюдь не лучшими шансами.

3. ... ♖f8 — f6
 4. ♖g1 — f3 ...

В партии Ларсен — Портиш (1970) датский гроссмейстер избрал другой путь развития, также отказавшись от рокировки, и тоже быстро попал под атаку: 4. e3 d6 5. ♖c3 g6 6. ♖f3 ♕g7 7. d4 ♕f5 8. d5 ♖b4 9. ♔c1 a5 10. a3 ♖a6 11. h3 0-0 12. g4 ♕d7 13. g5 ♖h5 14. ♖e4 f5 15. gf ♖:f6 16. ♖fd2 ♖:e4 17. ♖:e4 ♔h4 18. ♖g3 ♖c5 19. ♕c3 ♔:f2 20. ♔:f2 ♖e4+ 21. ♔g1 ♔:g3+ 22. ♕g2 ♔:e3+. Белые сдались.

4. ... e5 — e4
 5. ♖f3 — d4 ...

Встречалось и 5. ♖g5 h6 6. ♖h3 ♕c5 7. g3 0-0 8. ♖c3 ♔e8 9. ♕g2 d5 с отличной игрой у черных (Планинц — Бульович, 1971).

5. ... ♕f8 — c5
 6. ♖d4:c6 d7:c6
 7. e2 — e3 ♕c8 — f5
 8. ♔d1 — c2 ♔d8 — e7
 9. ♕f1 — e2 0-0-0

Вычурным ходам белых черные противопоставили логичное и естественное развитие.

10. f2 — f4? ...

Решающая позиционная ошибка на столь ранней стадии партии! Необходимо было играть 10. ♖c3 с дальнейшей длинной рокировкой.

10. ... ♖f6 — g4!

Угрожает 11. ... ♔h4+ 12. g3 ♔h3. Если 11. ♕:g4 ♕:g4 12. 0-0, то 12. ... ♕e2 13. ♔e1 ♕d3 с полным зажимом.

11. g2 — g3 h7 — h5
 12. h2 — h3 ... (диаграмма 492)

На 12. ♖c3 следовало бы 12. ... ♔:d2! 13. ♔:d2 ♕:e3 14. ♔d1 ♖f2 или 14. ♔c2 ♕f2+ 15. ♔f1 ♖e3+.

12. ... h5 — h4!!
 13. h3:g4 ...

И после 13. ♕:g4 ♕:g4 14. hg черные выигрывают схожим путем: 14. ... hg

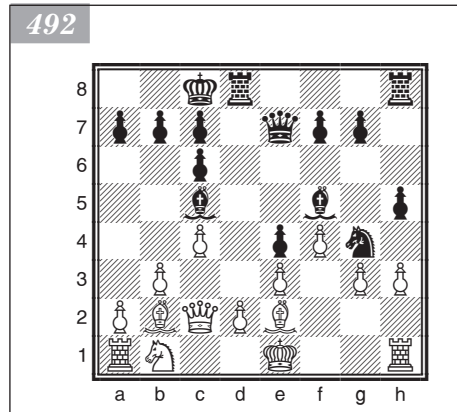

15. ♖g1 ♜h1 16. ♜:h1 g2 17. ♖g1 ♔h4+ 18. ♕e2 ♖:g4+ 19. ♕e1 ♖g3+ 20. ♕e2 ♖f3+ 21. ♕e1 ♜e7!.

13. ... h4:g3

14. ♜h1 — g1 ♜h8 — h1!!

15. ♖g1:h1 g3 — g2

16. ♜h1 — f1 ...

Или 16. ♖g1 ♔h4+ 17. ♕d1 ♖h1.

16. ... ♕e7 — h4+

17. ♕e1 — d1 g2:f1 ♖+

Белые сдались.

Дебют Сокольского

1. b2 — b4 ...

В XIX веке это начало применялось русским шахматистом Бугаевым, а позднее — гроссмейстером Тартаковым. В современную практику его ввел, обобщив теоретически, советский мастер Сокольский.

Идея дебюта — получение пространственного перевеса на ферзевом фланге. Черные должны противопоставить этому плану белых активную систему контригры.

Рассмотрим другие редкие попытки белых в борьбе за дебютный перевес.

• 1. g4 (атака Гроба)

При этой трактовке дебюта, направленной на захват пространства на королевском фланге, белые сильно рискуют, ослабляя свой королевский фланг и отдавая сопернику господство над центром.

1. ... d5 (альтернатива — 1. ... e5 2. d3 d5 3. ♜g2 ♖c6 4. h3 ♖ge7, предложено Ларсеном) 2. ♜g2 c6 (одна из основных идей дебюта — комбинированная атака на пункт b7 — видна в варианте 2. ... ♜:g4?! 3. c4 c6 4. cd cd 5. ♖b3±) 3. h3 (движение пешки g связано с риском: 3. g5 h6!? 4. h4 hg 5. hg ♜:h1 6. ♜:h1 ♖d6 7. ♖f3 ♜g4 — и черные владеют инициативой) 3. ...e5 4. d4 (или 4. e4 ♖e7 5. d3 ♖g6 6. ed ♖h4 7. ♕f1 ♖:g2 8. ♖:g2 cd — и перевес черных очевиден (Гроб — Ричардс, по переписке, 1965)) 4. ... e4 5. c4 ♖a6 (5. ... ♜d6!?) 6. ♖c3 ♖c7 7. f3 f5 8. cd cd 9. ♖b3 ♜d6 10. ♕f1 ♖e7 (Басман — Кинг, 1984).

493

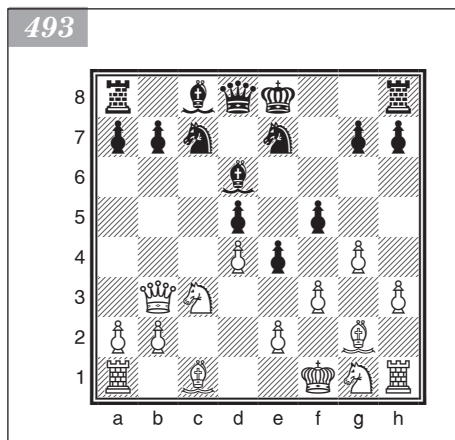

В позиции на диаграмме 493 перевес у черных: они гармонично развиты и преобладают в центре.

• 1. ♖c3 (гибкий ход, часто применяемый голландцем ван Геетом и российским гроссмейстером Рашковским; игра при этом нередко переходит в другие дебюты) 1. ... c5 (в духе сицилианской защиты) 2. ♖f3 (2. d4 cd 3. ♖:d4 ♖c6 мало что обещает белым) 2. ... d5 (неплохо и 2. ... ♖c6 3. d4 cd 4. ♖:d4 ♖f6 5. ♜g5 e6 6. ♜:f6 gf 7. e3 d5 с примерным равенством (ван Геет — Балашов, 1965) или 5. ... d6 6. e4 — и на доске исходная позиция атаки Рау-

зера в сицилианской защите) 3. d4 cd 4. ♖:d4 ♜f6 5. e4 ♝c6 6. ♘b5 ♙d7 7. ♘:c6 ♘:c6 (диаграмма 494). Черные решили дебютные проблемы (Ерменков — Гинда, 1985).

Вместо 1. ... c5 возможен ответ 1. ... d5 2. e4 de. Здесь резонно сыграть 2. ... ♜f6!, переходя к безопасному варианту защиты Алехина — 3. ♜:e4 e5?! (резкая попытка перехватить инициативу). Солиднее и надежнее 3. ... ♜d7 и далее ♜gf6 с прочной позицией: 4. ♘c4! ♘f5 5. ♖f3 ♖d7 6. ♜g5! ♘g6 7. ♖:b7 — 1:0 (Рашковский — Рычагов, 1995).

- 1. g3 — этот ход применяли многие шахматисты, но наибольший вклад в его разработку внесли гроссмейстеры Бенко, Билек и Барца, в честь которых и назван дебют; данная схема часто переходит в староиндийское начало.

Далее следует 1. ... e5. Логично начать борьбу за центр, если соперник особо этому не препятствует. Первый ход белых еще не определяет дебюта как такового, и черные вправе выбрать построение по вкусу. Можно сыграть 1. ... f5!?, переходя к разобранным голландским схемам, но мы даем набросок стратегической трактовки «по центру».

2. ♘g2 (в классической партии Рети — Алехин (1925) было: 2. ♜f3 e4 3. ♜d4 d5 4. d3 ed 5. ♖:d3 ♜f6 6. ♘g2 ♘b4+ — и черные легко решили дебютные проблемы) 2. ... d5 3. d3 (или 3. c4 dc 4. ♖a4+ ♙d7 5. ♖:c4 ♘c6 6. ♜f3 ♜d7 7. 0-0 ♘d6 8. b3 ♜b6 9. ♖c2 ♜f6 10. ♘b2 ♖e7 11. d3 0-0 12. ♜bd2 ♜fe8= (Барца — Клюгер, 1958)) 3. ... ♜c6 (укрепляя центр; черные должны действовать точно, потому что применение белыми идей староиндийской защиты с лишним темпом может быть опасно) 4. ♜f3 ♘e6 (менее точно 4. ... ♜f6 5. 0-0 ♘e7 6. ♘g5 0-0 7. ♜c3!? ♘e6 8. e4 d4 9. ♜e2 ♜d7 10. ♘d2 a5 11. c3! — и у черных возникли проблемы (Гуфельд — Ермолинский, 1994)) 5. c3 f6 6. b4 ♖d7 7. 0-0 ♜ge7 8. b5 ♜d8 9. a4 g5 10. ♜bd2 g4 11. ♜h4 ♜g6 (типичный маневр) 12. e4 ♜:h4 13. gh d4 (Косич — Миладинович, 1994).

Сложилась острая позиция (диаграмма 495), в которой белые взамен своих пешечных слабостей имеют контригру на ферзевом фланге и в центре (при случае d3 — d4), что примерно уравнивает шансы сторон.

1. ... e7 — e5

Наиболее логичный ответ. Приемлемы для черных продолжения 1. ... d5 2. ♘b2 ♜f6 3. e3 ♘f5 4. ♜f3 e6 5. c4 ♜c6 6. a3 dc 7. ♘:c4 ♘d3 (Сокольский — Борисенко, 1951) или 2. ... e6 3. e3 ♜f6 4. b5 ♘d6 5. ♜f3 c5 6. c4 0-0 (Сокольский — Ефремов, по переписке, 1952).

Можно сыграть и 1. ... c6, с тем чтобы атаковать пешку b путем a7 — a5.

2. ♘c1 — b2 f7 — f6

494

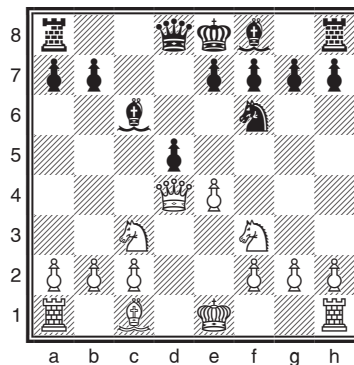

495

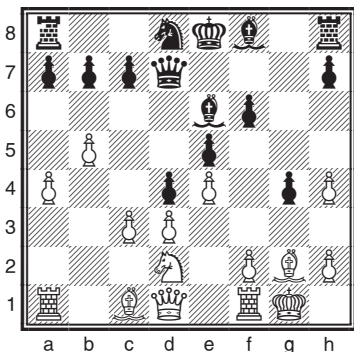

Интересно внешне антипозиционное (обмен центральной пешки на фланговую), но активное продолжение 2. ... ♟:b4!?. Играя таким образом, черные быстро разворачивают свои силы, и перевес белых в центре не успевает сказаться. Например: 3. ♟:e5 ♞f6 4. c4 0-0 5. e3 d5 6. cd ♞bd7! 7. ♟b2 ♞c5 8. ♞f3 ♟f5 9. ♟e2 ♞:d5 — и у черных активная игра. После 10. 0-0 ♞e8 11. d4? (лучше 11. d3 или 11. ♞d4) позиция белых стала опасной (В. Козлов — Рашковский, 1976). Или 5. ♞f3 d5 6. e3 (лучше 6. cd ♞:d5 7. g3) 6. ... ♟e7 7. ♟e2 c5! 8. ♟b2 ♞c6 9. cd (на 9. 0-0 сильно 9. ... ♟f5 10. ♞a3 d4!) 9. ... ♞:d5 10. 0-0 ♟f6! с лучшей игрой у черных (Урзика — Адорьян, 1969).

3. b4 — b5 ...

Сокольский рекомендовал и такой интересный гамбитный вариант: 3. e4!? ♟:b4 4. ♟c4 ♞e7 5. ♞h5+ g6 6. ♞h4 g5? (или 6. ... ♞ec6 7. f4 ♟e7 8. f5) 7. ♞h5+ ♞g6 8. h4 с атакой у белых. На 5. ... ♞g6? в партии Каталымов — Иливицкий (1959) последовало: 6. f4 ef 7. a3 d5 8. ♟:d5 c6 9. ♟b3 ♞a5 10. e5 ♟e7?? 11. ♟f7+! — и черные сдались. Нужно было играть 10. ... ♟c5 со встречной угрозой ♟c5 — f2+.

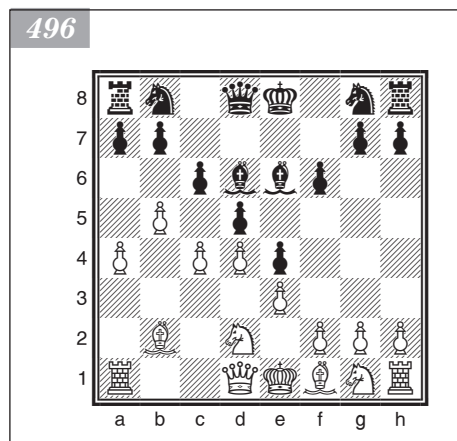

5. ... e5 — e4

6. ♞b1 — d2 ...

Возможно и 6. c4 dc 7. ♞a4.

6. ... c7 — c6

7. a2 — a4 ♟f8 — d6

8. c2 — c4 ... (диаграмма 496)

Белые создали пространственное превосходство на ферзевом фланге — у черных хорошие перспективы на королевском. Шансы взаимны (Сокольский).

Примерные партии

Эдуардо — Лагерстрем

Берлин, 1956

1. g2 — g4 ...

Атака Гроба — едва ли удачная попытка, связанная с ослаблением собственного королевского фланга.

Вместо 3. ... ♟:b4 заслуживает внимания 3. ... d5! 4. f4 (если 4. ed, то 4. ... ♟:b4) 4. ... ef 5. ♞h5+ g6 6. ♞:d5 ♞:d5 7. ed ♟:b4 8. ♟c4 ♟f5 с перспективной позицией у черных.

3. ... d7 — d5

4. e2 — e3 ♟c8 — e6

Черные стремятся затруднить c2 — c4. После 4. ... ♟d6 5. c4 c6 6. ♞f3 ♞e7 7. d4 e4 8. ♞d2 0-0 9. ♞bc3 f5 10. g3 ♞d7 11. a4 ♞f6 12. ♟a3!? возникает сложная позиция со взаимными шансами (Сокольский — Жуховицкий, 1945).

5. d2 — d4 ...

На 5. ♞f3 можно продолжить 5. ... c5 6. c4 d4 7. d3 ♞h6 8. e4 g6 с обоюдно игрой (Сокольский — Вересов, 1944).

1. ... e7 — e5

Хорошо и 1. ... d5 2. ♖g2 c6 (черные не идут на поводу у соперника: 2. ... ♙:g4?! 3. c4 c6 4. cd cd 5. ♖b3, с выгодой отыгрывая пешку) 3. h3 (конечно, совсем некстати 3. g5?! h6!? 4. h4 hg 5. hg ♗:h1 6. ♙:h1 ♖d6 7. ♜f3 ♙g4, и белым приходится переходить к защите) 3. ... e5 4. d4 e4 5. c4 ♗a6 6. ♜c3 ♜c7 7. f3 f5 8. cd cd 9. ♖b3 ♙d6 10. ♖f1 ♜e7 с отличной игрой у черных.

2. ♙f1 — g2 h7 — h5!?

3. ♜g1 — f3 h5:g4

Черные отдают центральную пешку взамен фланговой, но при этом вскрывают линию h.

4. ♜f3:e5 d7 — d6!

Намечая жертву качества.

5. ♜e5:g4? ...

Благоразумнее 5. ♜c4. Теперь у черных сильная атака.

5. ... ♙c8:g4!

6. ♙g2:b7 ♜b8 — d7

7. ♙b7:a8 ♖d8:a8

8. f2 — f3 ♜d7 — e5!

С угрозой 9. ... ♜:f3+! 10. gf ♙:f3.

9. ♖e1 — f2 ... (диаграмма 497)

9. ... ♙f8 — e7!

10. f3:g4? ...

Упорней 10. d4.

10. ... ♜e5:g4+

11. ♖f2 — g3 ♙e7 — h4+!

На 12. ♖:g4 (12. ♖h3 ♜f2#) следует 12. ... ♖e4+ 13. ♖h3 ♙e1#. Белые сдались.

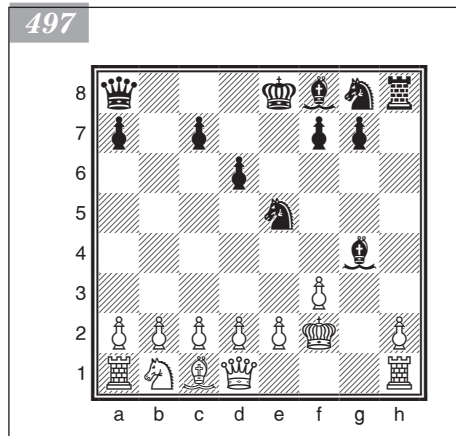

Флессинг — Шлехтер

Вена, 1895

1. b2—b4 e7 — e6

2. ♙c1 — b2 ♜g8 — f6

3. a2 — a3 c7 — c5

4. b4 — b5 d7 — d5

5. d2 — d4 ...

Точнее 5. ♜f3 ♜bd7 6. e3.

5. ... ♖d8 — a5+

6. ♜b1 — c3 ♜f6 — e4

7. ♖d1 — d3? ...

Правильно 7. e3 ♜d7 8. f3 ♜:c3 9. ♖d2 с равенством. Теперь белый король лишается рокировки и попадает под атаку.

7. ... c5:d4

8. ♖d3:d4 ♙f8 — c5

9. ♖d4:g7 ♙c5:f2+

10. ♖e1 — d1 d5 — d4!!

Блестящее продолжение!

К более спокойной игре вело 10. ... ♗f8 11. ♜f3 ♜d7=.

11. ♖g7:h8+ ♔e8 — e7

12. ♖h8:c8? ...

Шансы отбить атаку сохраняло 12. ♘h3 ♘:c3+ 13. ♙:c3 ♖:c3 14. ♘:f2 ♖:a1+ 15. ♚d2 ♘d7 16. ♘e4 a6 с инициативой черных.

12. ... d4:c3

13. ♙b2 — c1! ...

(13. ♖:b7+? ♚f6 14. ♖:e4 cb)

13. ... ♘b8 — d7?!

14. ♖c8:a8? ...

Обмен любезностями!

Шлехтер перепутал порядок ходов, ведущий к победе, но белые этим не воспользовались.

Правильно 13. ... ♖:b5 14. ♙h6 ♘d7! 15. ♘f3 (15. ♖:a8 ♖d5+, возвращаясь к продолжению, следовавшему в партии) 15. ... ♚:c8 16. e3 с выигрышем.

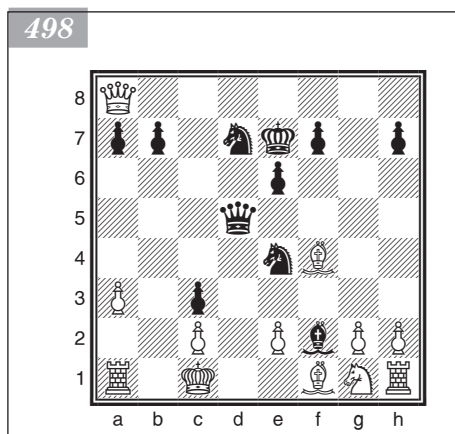

Теперь же белые могли защититься, отдав ферзя, и получить преимущество: 14. ♖:b7! ♖d8 15. a4 ♚f6 16. ♖:e4 ♘c5+ 17. ♖d3 ♘:d3 18. ed.

14. ... ♖a5:b5

15. ♙c1 — f4 ♖b5 — d5+

16. ♚d1 — c1 ...

Следует замечательная концовка (диаграмма 498).

16. ... ♙f2 — e3+!

17. ♙f4:e3 ♘e4 — f2!!

18. ♙e3:f2 ♖d5 — d2+

19. ♖c1 — b1 ♖d2 — d1+

20. ♚b1 — a2 ♖d1:c2#

Чернышев — Лесь

Хабаровск, 1970

1. b2 — b4 ♘g8 — f6

2. ♙c1 — b2 e7 — e6

3. a2 — a3 ...

Активнее 3. b5.

3. ... ♙f8 — e7

4. e2 — e3 0-0

5. ♙f1 — d3 h7 — h6?

Ненужное ослабление позиции.

6. ♘g1 — f3 b7 — b6

7. g2 — g4!? ♙c8 — b7

8. g4 — g5 h6:g5?!

Упорнее 8. ... ♘e4.

Белые проводят стремительную атаку (диаграмма 499).

9. ♘f3:g5! ♙b7:h1?

Позволяя противнику эффектно завершить игру. Правильно 9. ... g6 с некоторыми шансами на защиту.

10. ♖b2:f6 g7 — g6

Или 10. ... ♙:f6 11. ♖h5 ♜e8 12. ♙h7+ ♗h8 13. ♘:f7#.

11. ♖d1 — h5!

На 11. ... gh следует 12. ♙h7#. Черные сдались.

Сокольский — Крупский

Витебск, 1960

1. b2 — b4 d7 — d5

Иногда применяют 1. ... c6 с дальнейшим a7 — a5 и контригрой на ферзевом фланге.

2. ♙c1 — b2 ♖d8 — d6

Лучше 2. ... ♘f6 3. e3 ♙f5 4. ♘f3 e6 5. c4 ♘c6 6. a3 dc 7. ♙:c4 ♙d3 с равными шансами (Сокольский — Борисенко, 1951).

3. a2 — a3 e7 — e5

4. ♘g1 — f3 ♘b8 — d7

5. e2 — e3 ♙f8 — e7

6. c2 — c4 c7 — c6

7. c4:d5 c6:d5

8. ♘b1 — c3 ♙e7 — f6?

Просчет! Следовало продолжать 8. ... a6, отнимая у коня поле b5 (диаграмма 500).

9. ♘c3 — b5! ♖d6 — b8

10. ♜a1 — c1 ♙f6 — d8

11. ♜c1:c8!

Черные сдались.

499

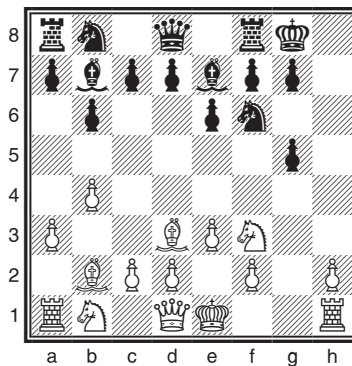

500

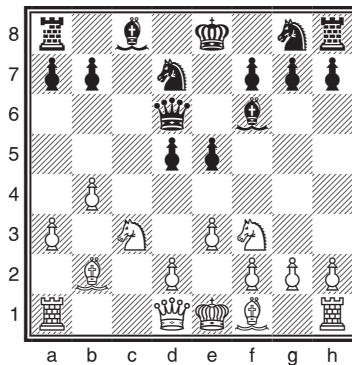

Гильевич — Войцех

Минск, 1960

1. b2 — b4 e7 — e5

2. ♙c1 — b2 e5 — e4?!

Вряд ли удачно. Заслуживает внимания парадоксальное 2. ... ♙:b4!?. Хотя считается, что центральная пешка важнее фланговой, зато таким способом черные выигрывают темп и не позволяют белым завладеть инициативой, например: 3. ♙:e5 ♘f6 4. c4 0-0 5. e3 d5 6. cd ♘bd7! 7. ♙b2 ♘c5 8. ♘f3 ♙f5 9. ♙e2 ♘:d5, и шансы черных не хуже (Виктор Козлов — Рашковский, 1976). Или 5. ♘f3 d5 6. e3 (лучше 6. cd ♘:d5 7. g3) 6. ... c5 7. cd ♘:d5 8. ♙e2 ♘c6 9. ♙b2 ♙f5 с удобной игрой у черных (Мелич — Берзиньш, Лихтенштейн, 2003).

3. e2 — e3 d7 — d5

4. c2 — c4 d5:c4

Лучше 4. ... c6, не помогая белым развиваться.

5. ♙f1:c4 ♖d8 — g5?!

Столь ранняя контратака не обоснована позиционно.

6. ♖g1 — e2 ♖g8 — f6?

Оставляя без защиты пешку f7.

7. ♖d1 — b3 ♖g5:g2

После 7. ... ♖g6 8. ♜f4 черные теряют пешку без всякой компенсации.

8. ♜h1 — g1 ♖g2:h2

9. ♘c4:f7+ ♖e8 — d8

10. ♘b2:f6+ g7:f6

11. ♜b1 — c3 ♖h2 — e5

12. 0-0-0 ♘c8 — f5

13. d2 — d3! e4:d3

14. ♜e2 — f4 ♘f8 — d6

15. ♜f4:d3 ♘f5:d3

Ослабляет позицию короля, но на 15. ... ♖e7 неприятно 16. e4!.

16. ♜d1:d3 a7 — a5

17. f2 — f4 ♖e5 — f5

18. ♜d3 — d5 ♖f5 — h3

19. ♜c3 — e4 ♜a8 — a6

20. b4 — b5 ♜a6 — b6

21. ♖b3 — c3 ♜b8 — d7

22. ♜e4 — g5! ...

Устремляясь на e6.

22. ... ♖h3 — h2

23. ♜g5 — e6+ ♖d8 — e7

Плохо 23. ... ♖c8 24. ♜:d6! ♖:g1+ 25. ♜d1, и из-за угрозы мата на c7 черные теряют ферзя.

24. ♜g1 — g7 ♖h2:a2 (диаграмма 501)

Следует решающая комбинация.

25. ♘e7 — h5+! ♖e7:e6

26. f4 — f5+! ♖e6:d5

27. ♖c3 — d4#

Садовый — Шевченко

Одесса, 1978

501

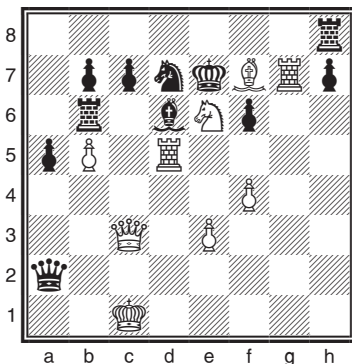

1. b2 — b4 e7 — e5

2. ♘c1 — b2 f7 — f6

3. e2 — e4 ...

Эта жертва пешки предложена Сокольским.

3. ... ♘f8:b4

Хорошей альтернативой принятия жертвы является 3. ... d5! 4. f4 (или 4. ed ♘:b4) 4. ... ef 5. ♖h5+ g6 6. ♖:d5 ♖:d5 7. ed ♘:b4 8. ♘c4 ♘f5, и у черных полная правая игра.

4. ♘f1 — c4 ♜g8 — e7

Заслуживало внимания 4. ... ♖с6, и на 5. f4 — 5. ... d6 6. f5 ♗ge7 7. с3 ♘a5, готовя контрудар d6 — d5.

5. ♖d1 — h5+ ♗e7 — g6?

Ошибка! Следовало играть 5. ... g6.

6. f2 — f4! e5:f4

7. a2 — a3 ♘f8 — d6

В партии Каталымов — Иливицкий (Фрунзе, 1959) было продолжено 7. ... d5 (на 7. ... ♘e7 сильно 8. ♗e2) 8. ♘:d5 с6 9. ♘b3 ♖a5 10. e5 ♘e7? (правильно 10. ... ♘с5, и нельзя 11. ef? из-за 11. ... ♘f2+!) (диаграмма 502).

11. ♘f7+! и черные сдались. После 11. ... ♖f8 (11. ... ♖:f7 12. e6+!) 12. ♘:g6 они остаются без фигуры.

8. ♗g1 — f3 ♗b8 — c6?

Упорнее 8. ... ♖f8.

9. ♗f3 — h4 ♗c6 — e7

10. ♗h4 — f5 ♖e8 — f8 (диа-

грамма 503)

11. ♘b2:f6!! ...

Вступительная жертва ведет к «спертому» мату:

11. ... g7:f6

12. ♖h5 — h6+ ♖f8 — e8

13. ♗f5 — g7+ ♖e8 — f8

14. ♗g7 — e6++ ♖f8 — e8

15. ♖h6 — f8+! ♗h8:f8

16. ♗e6 — g7#

502

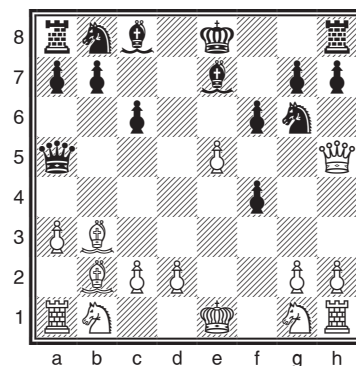

503

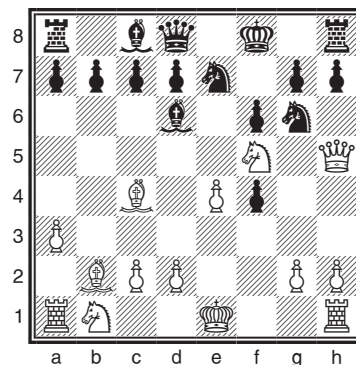

Тиллер — Ловик

Норвегия, 2009

1. b2 — b4 c7 — c5!?

Интересное продолжение, дающее черным активную контригру.

2. b4:c5 e7 — e5

3. c2 — c4 ♘f8:c5

4. ♗b1 — c3 ♗g8 — f6

5. e2 — e3 ♗b8 — c6

6. d2 — d3 ...

Лучше 6. ♗f3.

6. ... d7 — d5

7. c4:d5 ♗f6:d5

8. ♘c1 — d2 ♗d5 — b4

9. ♖d1 — b1 ♘c8 — f5

10. ♗c3 — e4 ♘f5:e4

11. d3:e4 ♖c6 — d4?!

Черные переоценивают возможности позиции! Жертвывая фигуру, они переходят в наступление, однако у белых находится хорошая защита. Сильнее 11. ... ♖d7 12. ♜f3 0-0-0 с лучшей игрой у черных.

12. e3:d4 ♔d8:d4

13. ♙f1 — b5+ ♕f8 — e7

14. ♜g1 — h3 ♖a8 — d8

Точнее 14. ... a6.

15. ♙d2 — g5+ f7 — f6

16. 0-0! ...

Хуже 16. ♙e3? ♖c3+ 17. ♕e2 ♙:e3 18. fe ♖d2+ 19. ♕f3 ♜c2 с преимуществом черных.

16. ... f6:g5

17. ♜h3:g5 ♖h8 — f8

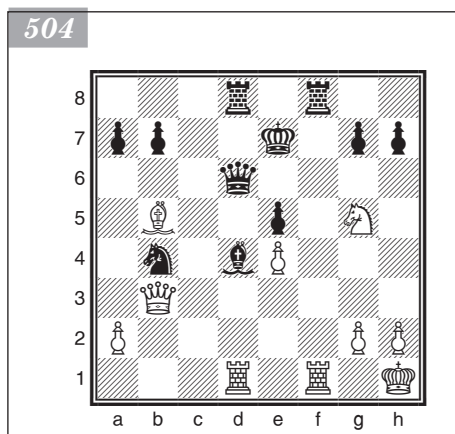

18. ♖b1 — b3! ...

С угрозой мата на e6.

18. ... ♖d4 — d6

Нельзя 18. ... ♖:f2? из-за 19. ♖e6+ ♕f8 20. ♜:h7#.

19. ♖a1 — d1! ♙c5:f2+?

Проигрывает партию!

Плохо и 19. ... ♙d4? 20. ♖:d4! ed 21. e5! ♖:e5 22. ♖:b4+ ♕f6 23. ♜:h7+ с выигрышем, но после 19. ... ♖g6 черные сохранили обороноспособную позицию.

20. ♕g1 — h1 ♙f2 — d4 (диаграмма 504)

21. ♖b3 — f7+!

Черные сдались.

Сокольский — Стругач

Минск, 1958

1. b2 — b4 e7 — e5

2. ♙c1 — b2 f7 — f6

3. e2 — e4 ...

Этот гамбитный вариант заслуживает внимания, так как он дает белым возможность развить сильную атаку.

3. ... ♙f8:b4

В партии Сокольский — Лисенков (1951) после 3. ... ♜e7 4. f4! ef 5. ♜h3 d5 6. ♜:f4 de 7. ♙c4 белые получили инициативу. Сильнее 3. ... d5!, и если 4. ed, то 4. ... ♙:b4.

4. ♙f1 — c4 ♜b8 — c6

Сокольский считает лучшим защитительным маневром 4. ... ♖e7 и далее ♜g8 — h6.

5. f2 — f4 e5:f4

Осмотрительнее и точнее 5. ... d6!, на что белые могли ответить 6. f5, получая острую и неясную игру со взаимными шансами. Хуже 6. c3 ♙a5 7. ♜e2 ♖e7 8. 0-0 ♙b6! 9. ♖h1 ♙d7 10. d4 0-0-0! 11. ♜d2 ♜h6 12. ♙d5 ♜a5 13. a4 f5! — перевес на стороне черных (Сокольский — Загоровский, 1968).

6. ♖g1 — h3 ♗g8 — e7
 7. ♗h3:f4 ♗c6 — a5? (диаграмма 505)

Любопытная позиция. Сделано всего семь ходов, а атака белых стала уже неотразимой.

Жертвуя на выбор одного из своих слонов, белые быстро добиваются решающего преимущества.

8. ♗b2:f6! ♖h8 — f8

Черные не принимают жертву, что, однако, их не спасает.

На 8. ... ♗:c4 белые могли продолжать как 9. ♖h5+, так и 9. ♗:g7.

После 8. ... gf 9. ♖h5+ ♗g6 10. ♗:g6 белые также сразу выигрывали.

9. ♗f4 — h5! ♗a5:c4

В случае 9. ... ♖:f6 10. ♗:f6+ gf 11. ♖h5+ ♗g6 в распоряжении белых был сильный ход 12. ♗g8!

10. ♗h5:g7+ ♖e8 — f7

11. 0-0 ♖f7 — g8

12. ♖d1 — h5! ...

С решающей угрозой перевести ферзя на g5.

12. ... ♖f8:f6

13. ♖f1:f6 ♗e7 — g6

Конечно, не 13. ... ♖:g7 из-за 14. ♖f7+ и мата следующим ходом.

14. ♖f6:g6! h7:g6

15. ♖h5:g6 ♖g8 — h8

После 15. ... ♗e5 16. ♖g3 ♖f6 17. ♗h5+ ♖g6 18. ♖:e5 d6 19. ♖g3 белые оставались с двумя лишними пешками.

16. ♗g7 — e8! ♖d8 — e7

В случае 16. ... ♗c5+ 17. ♖h1 ♗d4 18. ♖h5+ ♖g8 19. ♖d5+ белые также легко выигрывали.

17. ♗e8 — f6

Черные сдались ввиду неизбежного мата.

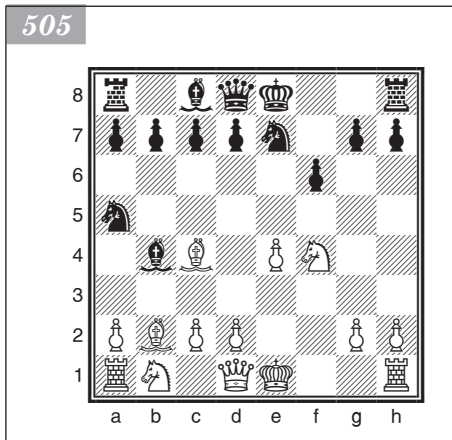

Калиниченко Николай Михайлович
Курс шахматных дебютов

Заведующий редакцией	<i>Д. Беликов</i>
Ведущий редактор	<i>М. Моисеева</i>
Научные редакторы	<i>В. Ионов, Е. Маркова</i>
Литературный редактор	<i>Ю. Соболевская</i>
Художник	<i>К. Радзевич</i>
Корректор	<i>Е. Павлович</i>
Верстка	<i>К. Подольцева-Шабович</i>

ООО «Мир книг», 198206, Санкт-Петербург, Петергофское шоссе, 73, лит. А29.

Налоговая льгота — общероссийский классификатор продукции ОК 005-93, том 2; 95 3005 — литература учебная.

Подписано в печать 15.08.12. Формат 70×100/16. Усл. п. л. 34,830. Тираж 3000. Заказ 0000.

Отпечатано с готовых диапозитивов в ГППО «Псковская областная типография».
180004, Псков, ул. Ротная, 34.

ВАМ НРАВЯТСЯ НАШИ КНИГИ? ЗАРАБАТЫВАЙТЕ ВМЕСТЕ С НАМИ!

У Вас есть свой сайт?

Вы ведете блог?

Регулярно общаетесь на форумах? Интересуетесь литературой, любите рекомендовать хорошие книги и хотели бы стать нашим партнером?

ЭТО ВПОЛНЕ РЕАЛЬНО!

СТАНЬТЕ УЧАСТНИКОМ ПАРТНЕРСКОЙ ПРОГРАММЫ ИЗДАТЕЛЬСТВА «ПИТЕР»!



Зарегистрируйтесь на нашем сайте в качестве партнера по адресу www.piter.com/ePartners



Получите свой персональный уникальный номер партнера



Выбирайте книги на сайте www.piter.com, размещайте информацию о них на своем сайте, в блоге или на форуме и добавляйте в текст ссылки на эти книги (на сайт www.piter.com)

ВНИМАНИЕ! В каждую ссылку необходимо добавить свой персональный уникальный номер партнера.

С этого момента получайте **10%** от стоимости каждой покупки, которую совершит клиент, придя в интернет-магазин «Питер» по ссылке с **Вашим партнерским номером**. А если покупатель приобрел не только эту книгу, но и другие издания, Вы получаете дополнительно по **5%** от стоимости каждой книги.

Деньги с виртуального счета Вы можете потратить на покупку книг в интернет-магазине издательства «Питер», а также, если сумма будет больше 500 рублей, перевести их на кошелек в системе Яндекс.Деньги или Web.Money.

Пример партнерской ссылки:

<http://www.piter.com/book.phtml?978538800282> – обычная ссылка

<http://www.piter.com/book.phtml?978538800282&refer=0000> – партнерская ссылка, где 0000 – это ваш уникальный партнерский номер

**Подробнее о Партнерской программе
ИД «Питер» читайте на сайте
WWW.PITER.COM**



ПРЕДСТАВИТЕЛЬСТВА ИЗДАТЕЛЬСКОГО ДОМА «ПИТЕР»
предлагают профессиональную и популярную литературу по различным
направлениям: история и публицистика, экономика и финансы, менеджмент
и маркетинг, компьютерные технологии, медицина и психология.

РОССИЯ

Санкт-Петербург: м. «Выборгская», Б. Сампсониевский пр., д. 29а
тел./факс: (812) 703-73-73, 703-73-72; e-mail: sales@piter.com

Москва: м. «Электrozаводская», Семеновская наб., д. 2/1, стр. 1
тел./факс: (495) 234-38-15; e-mail: sales@msk.piter.com

Воронеж: тел.: 8 951 861-72-70; e-mail: voronej@piter.com

Екатеринбург: ул. Бебеля, д. 11а
тел./факс: (343) 378-98-41, 378-98-42; e-mail: office@ekat.piter.com

Нижний Новгород: тел.: 8 960 187-85-50; e-mail: nnovgorod@piter.com

Новосибирск: Комбинатский пер., д. 3
тел./факс: (383) 279-73-92; e-mail: sib@nsk.piter.com

Ростов-на-Дону: ул. Ульяновская, д. 26
тел./факс: (863) 269-91-22, 269-91-30; e-mail: piter-ug@rostov.piter.com

Самара: ул. Молодогвардейская, д. 33а, офис 223
тел./факс: (846) 277-89-79, 229-68-09; e-mail: samara@piter.com

УКРАИНА

Киев: Московский пр., д. 6, корп. 1, офис 33
тел./факс: (044) 490-35-69, 490-35-68; e-mail: office@kiev.piter.com

Харьков: ул. Суздальские ряды, д. 12, офис 10
тел./факс: (057) 7584145, +38 067 545-55-64; e-mail: piter@kharkov.piter.com

БЕЛАРУСЬ

Минск: ул. Розы Люксембург, д. 163
тел./факс: (517) 208-80-01, 208-81-25; e-mail: minsk@piter.com

 Издательский дом «Питер» приглашает к сотрудничеству зарубежных торговых партнеров или посредников, имеющих выход на зарубежный рынок
тел./факс: (812) 703-73-73; e-mail: spb@piter.com

 Издательский дом «Питер» приглашает к сотрудничеству авторов
тел./факс издательства: (812) 703-73-72, (495) 974-34-50

 Заказ книг для вузов и библиотек
тел./факс: (812) 703-73-73, доб. 6250; e-mail: uchebnik@piter.com

 Заказ книг по почте: на сайте www.piter.com; по тел.: (812) 703-73-74, доб. 6225
